

# 美郷

広報

Winter

1 2016  
No.135

## 新たな年を迎えて

撮影に協力してくれたのは仙南っ子児童クラブの皆さんです。平成28年は申年ということので猿のイラストを描いてくれました。  
平成28年が皆さんにとって幸せな一年でありますように。

2 新年のいあいっし

4 第10回町議会定例会



### 町民憲章

私たちは 自然を愛し  
心豊かに 健やかに  
未来にひらく 美しいまちを ともに作りま

MISATO

# 新年の



美郷町長

松田知己

## 新

年、おめでとうございます。毎年迎える大きな節目の年越しと年明け。みなさまにおかれましては、昨年を振り返りつつ今年一年を展望し、希望と期待を胸に新春をお迎えのことと存じます。私も、あつと言う間に過ぎ去った昨年を思い起こしながら、今年一年の美郷町の進むべき方向に想いを馳せているところです。

さて、改めて昨年を振り返ります。昨年もみなさまのご理解のもと、各般の取り組みを推進できた年でした。地方交付税漸減への対応や公共施設等総合管理計画の策定着手。施設再編に伴う空き施設利用として、旧千畑南小学校活用の歴史民俗資料館・佐々木毅記念室等のオープンと、旧仙南東小学校活用の宿泊交流館ワクアスのオープン。健康長寿推進に向けて、血糖値測定キットや乳がんモデルなどを配置した「セルフチェックコーナー」の開設。産業振興を期

して、「美郷雪華酵母」による日本酒や酒粕利用のラーメン、シフォンケーキ、まんじゅうなど特産品の製品化支援。そして、町づくりの新たな可能性を生むネットワーク構築として、北海道中富良野町と栃木県那珂川町との協定締結など。

こうした昨年の動きを受けた平成28年は、引き続き財政健全化を基本に交付税漸減への対応に努めたいほか、公共施設等総合管理計画を確実に策定してまいりたいと思います。また、町づくりにおいては、昭和初期整備の六郷地区防火水道管の改修工事推進、歴史民俗資料館及び屋内スポーツ館の外構工事への着手、一定年数が経過した公民館の改修工事への着手など、公共施設等の適切な維持管理を推進してまいりたいと思います。また、住み良さを意識しながら人口減少に対応していくため、子育て支援策な

どの充実強化を図りたいほか、美郷町の存在感等を向上させるため、美郷雪華酵母活用の新たな特産品づくりの推進に加え、7月には湧水保全フォーラム全国大会を開催するなど、幅広く取り組んでまいりたいと思います。その結果、町民が美郷にさらに誇りを持ち、他者に自信を持って美郷を語ることで、自らの生活拠点が美郷で良かったと、心から思える町になってまいりたいと存じます。

これまで十一年の年輪を重ねてきた美郷町。さらにしっかりと根を張り、押しも倒れない存在となるよう、そしてさらに幹や枝が太くなり、強風にも折れない強さとなるよう、今年もがんばってまいりたいと存じますので、各般の取り組みに対するみなさまのご理解とご協力をよろしくお願い申し上げます、新年のあいさついたします。

# ごあいさつ



美郷町議会議長

高橋 猛

**新**年あけましておめでとうございます。今年こそは、あるいは今年も良い年であるように、様々な思いで新春をお迎えのことと思います。穏やかな年であることを願います。

平成の大合併から十年余が過ぎ、昨年は合併自治体の十周年記念式典が多く行われた年でしたが、ここに至り合併した自治体の評価が率直に話されるようになりました。本町に対する評価は総体的に「良いなあ」であります。もともと交流が深い地域であったこと、面的にもコンパクトな範囲であったこと、対等合併であったこと、いろいろあります。町が行ってきた様々な取り組みに、多くの方々からご理解ご協力をいただいていた結果だと思えます。議会として、も前向きな議論をしてきたと思っております。これから町における今後の課題解決に向けて議論を重ねながら、より良い町づくりに向けて

努力してまいりたいと思っております。一方、議会内においても議会自体における課題や将来にわたって望ましい議会のあるべき姿について模索しており、現在、検討を重ねているところであります。

ところで今、国を挙げて地方創生ということでの流れを一極集中から地方へ移動させようとしております。遡って考えると、明治に入っで急速な工業化の進展に伴い労働力として農村部から人の移動が始まり、急激に人口が増加する時代に入り、戦後の団塊の世代による集団就職列車に象徴されるように、大量に工業地帯を中心とした都市部へと人は移動し続けました。人が集まるところには多様なビジネスが生まれ、その魅力に誘われて更に人が集まる、その繰り返しであったと思えます。ところが、ここに変化が生じてきました。それは脱都会生活で

あり、ふるさと回帰の動きです。昨年、地方創生推進本部が、関東圏以外から東京圏に出てきている若い方々に、将来の定住先の意向について調査したところ、「近いうちに地方に戻る」「いずれは地方に戻りたい」を合わせると49・7パーセント、実に約半数の若い世代が都市からの移住を考えているという結果でした。また町が昨年、新成人に行ったアンケートでも、県外で暮らす人の内55パーセントの方が「いずれは戻りたい」という結果でした。富や華やかさ、便利さを求め続けてきた時代から、自分で納得のいく働き方、生活の質の充実を求めるようになってきたのではないかと思います。ライフワークを考えるきっかけとなり、定住につながるばと思えます。



# 第10回 町議会 定例会

## 美郷町中小企業振興条例の制定、美郷町 税条例の一部改正など14議案を可決

平成27年第10回町議会定例会が12月8日から17日まで開会されました。今回の定例会では、美郷町中小企業振興条例の制定など14議案について審議等が行われ、いずれも原案どおり可決されました。

### 【行政報告】（一部抜粋および編集）

#### リーディングプロジェクト 事業について

一つ目は「豊かさ実感プロジェクト」についてですが、11月2日、昨年度策定した美郷町セルフケア推進方針に基づき、保健センター内にセルフチェックコーナーを設置しました。このコーナーは、身体測定や血糖値など自分で簡易的な健康チェックができる場となっています。開設以降はセルフチェックコーナーに立ち寄る方も増え、今後もセルフケアの普及啓発とセルフチェックの実践の推進に取り組んでいきます。

二つ目は「活力創出プロジェクト」についてですが、平成26年1月20日に施行された産業競争力強化法に基づく美郷町創業支援事業計画が、10月2日に経済産業省・総務省から認定されました。事業計画の具体的な内容は、相談窓口の設置や、町商工会、町内金融機関などと連携し、創業に対するネットワークを強化することとして、さら

なる創業支援に取り組んでいきます。

三つ目は「交流促進プロジェクト」についてですが、9月11日、12日に、東京都大田区六郷美郷交流会の15人が来町しました。町内施設の視察のほか、大田区との学校交流やさらなる物販交流に向け、関係学校長やOTAフェスタ出店団体の代表者を交えて交流会を行いました。

10月9日、10日には、中富良野町長はじめ中富良野町議会議員および関係者11人が訪問してください。今後の交流について意見交換をしました。また、道の駅においては、中富良野町の特産品の販売を行い、好評を得たところ です。

同じく10月9日、10日に、今年度2回目となる「こはんの教室&農業体験のすすめ」を東京都大田区池上会館で開催し、54人が参加しました。町内産あきたこまちの新品と美郷町の水を使用したおいしいご飯の炊き方や町内産農産物の試食、今年度開催した農業体験ツアーの報告を行い、本町の魅力をPRしました。

10月17日、18日に「JALの翼で行く！ほんもの講座」を開講し、町内の小学生と保護者合わせて8組16人が参加しました。

参加者はJAL整備場や区内の施設見学、蒲田駅西口で行われていた友好都市ふれあい広場で物販活動を一緒に行うなど、大田区六郷地区の方々と交流を深めました。

#### 各課個別の取り組みについて

住民生活課関係ですが、社会保障・番号制度に基づく個人番号通知カードの配達開始が11月16日から開始され11月中には概ね配達終了しています。

昨年11月に報告しました「廃棄物処理の広域化」について、先般、検討委員会から「大仙市、仙北市、美郷町の廃棄物処理施設の管理運営組織を、できるだけ早期に統合し、将来的に課題となる施設統合を見据え、安定した廃棄物処理行政を推進することが非常に有効である」との結果報告がありました。なお、本件については、引き続き検討委員会での検討を進めていきます。

12月3日、美郷町防災会議を開催し、災

## 可決・同意された主な案件

■美郷町教育委員会委員の任命につき同意を求めることについて

任期満了に伴い、坂本喜七氏を美郷町教育委員会委員として再任しました。

■字の区域の変更について

農地集積加速化基盤整備事業羽貫谷地区の実施に伴い、従来の地形が変更され境界が不明瞭となったため整理後の区画に合わせて変更しました。

■工事請負契約の一部変更について(2件)

千畑中央地区簡易水道送水管布設工事および美郷町北体育館改修工事の契約金額の変更について議決を得ました。

■行政不服審査法の施行に伴う関係条例の整備に関する条例の制定について

行政不服審査法の施行に伴い、関係条例の規定を整備するために必要な事項を定めました。

■美郷町中小企業振興条例の制定について

中小企業振興に関する基本理念とともに、町、中小企業者、地域経済団体等の役割を明らかにし、中小企業の振興に関する施策を総合的に推進するための条例を定めました。

■美郷町証人等の実費弁償支給条例の一部改正について

農業委員会等に関する法律の一部改正および地方自治法の一部を改正する法律の施行に伴い、引用条文の規定の改正および実費弁償の対象者として参考人として出頭した者を追加しました。

■美郷町税条例の一部改正について

美郷町税条例の一部を改正する条例の一部改正について

地方税法等の一部を改正する法律及び地方税法施行規則等の一部を改正する省令の施行に伴い必要な事項を定めました。

■指定管理者の指定について

美郷町千畑温泉館ほか8施設について美郷温泉振興株式会社を指定管理者に指定しました。

■平成27年度美郷町一般会計補正予算第7号

地方債の借入額の追加や変更、公共土木施設災害復旧費負担金の追加等による歳入の増額と、空き家等解体費補助金の増額、畑屋高野・鍵田馬町線交差点舗装工事および町道真屋岳線道路災害復旧工事の追加、第43回マーチングバンド全国大会に出場する美郷中学校吹奏楽部等への生徒派遣費等補助金の増額等により、歳入歳出予算にそれぞれ1億1619万6千円を追加し、総額を110億6440万9千円としました。

■平成27年度美郷町国民健康保険特別会計補正予算第3号

平成27年度美郷町簡易水道事業特別会計補正予算第4号

千畑中央地区第1配水場漏水修繕工事の追加等により総額を8億8253万5千円としました。

■平成27年度美郷町下水道事業特別会計補正予算第3号

平成27年度美郷町後期高齢者医療特別会計補正予算第2号

害対策基本法、土砂災害防止法等の改正を受け、美郷町地域防災計画の一部を修正しました。来年度には水防法の改正、県による土砂災害危険地域の見直し等が予定されているため、適時に会議を開催し、安全安心な町づくりに努めます。

福祉保健課関係ですが、昨年度に引き続き実施された「臨時福祉給付金」と「子育て世帯臨時特別給付金」ですが、臨時福祉給付金は4,137人、子育て世帯臨時特別給付金は2,072人の方々に支給を決定し、11月末までに給付を終えています。

商工観光交流課関係ですが、美郷町イメージキャラクター「美郷のミズモ」がゆるキャラグランプリ2015にエントリーし、町のホームページや地元高校などでPR活動を行った結果、たくさんの応援をいただき、1,727体の出場中224位と昨年より100位以上順位を上げることができました。今後さまざまなイベントを通して、美郷町イメージキャラクターとしてのPR活動を行っていきます。

農政課関係ですが、10月15日現在の作況指数が103と発表され、11月16日現在の主食用米の出荷状況は、町全体で約30万7,000俵と前年同期より約3万5,000俵多くなっています。1等米比率は97.9%と適正な管理に努められた結果がうかがえます。

美郷フェスタ2015を10月24日、25日に、美郷総合体育館リリオス、美郷町公民館、南ふれあい館、南体育館の4会場で開催しました。悪天候の中、昨年より1,000人以上多い、延べ9,000人を超える方が来場されました。

秋田市の太平洋産(株)が製造した肥料の成

分偽装問題の影響については、環境保全型農業直接支払事業の対象である町内で活動する28経営体について聞き取り調査したところ、偽装された製品は使用されていませんでした。また、町内の各JA営農センターへ確認したところ、特別栽培米等については同社の肥料を使用していないとのことでした。

建設課関係ですが、11月9日、除雪出発式を今年度新たに建築した南除雪センター第二車庫で行い、作業従事者や交通関係者とともに作業の安全を祈願しました。今年度新規に購入した除雪ドーザー2台を含め、除雪機械71台で約465kmの道路除排雪を行っていきます。

9月から11月末までの主な工事発注状況については、道路維持工事4件を6,588万円、道路改良工事7件を5,343万8,400円で発注済みです。業務委託関係では、道路台帳補正業務を799万2,000円で発注済みです。

生涯学習課関係ですが、未来づくりプロジェクト事業として整備した美郷町歴史民俗資料館・佐々木毅記念室が10月1日にオープンし、11月末現在、966人の方にご来館いただいています。

地方創生事業の一つである「美郷カレッジ」ですが、後期講座を9月26日から11月7日まで4回にわたり開催し、244人の方々が受講しました。テーマを「未来をつくる」と題し、美郷大使の町田睿氏、同じく美郷大使の佐々木毅氏、株式会社龍角散社長 藤井隆太氏、日本航空株式会社専務執行役員 藤田直志氏を講師にお迎えし、それぞれ大変示唆に富んだ講演をしていただきました。



こんにちは!美郷のミズモです!1年にわたって町の税金のことをいろいろ教えてもらってきたけど、今回で最後になるよ。最後はたばこ税と入湯税について町税務課の人に聞いてみたいと思うよ!それではよろしくお祈りしませ!

よろしく  
お願いします。

## たばこ税について



たばこ税ってどんな税金なの?

A<sup>1</sup>

たばこ税とは、たばこ税法に基づき製造たばこに対して課税される税金で、道府県たばこ税、市町村たばこ税、国たばこ税、たばこ特別税の4種類の税金から構成されています。たばこ税はすべて小売価格に転嫁され、消費者が負担する間接税です。



町たばこ税の税率はいくらかな?

A<sup>2</sup>

紙巻たばこ等 (3級品以外) 1,000本につき 5,262円 (20本につき105.24円)  
3級品の紙巻たばこ 1,000本につき 2,495円 (20本につき49.9円)  
紙巻たばこ3級品: わかば、エコー、しんせい、ゴールデンバット、ウルマ、バイオレットの6銘柄



たばこ1箱 (20本入り) 購入するとどれくらいのたばこ税を納めることになるの?

A<sup>3</sup>

1箱430円のたばこを1つ購入するとおよそ276円のたばこ税を納めることとなります。町内で購入された場合、およそ105円の町たばこ税が美郷町の収入となります。

### ■定価430円 (20本入り) のたばこ

消費税	31.85円
国たばこ税	106.04円
たばこ特別税	16.4円
道府県たばこ税	17.2円
市町村たばこ税	105.24円
合計税額	276.73円 (負担割合64.4%)



美郷町では1年間でどれくらいのたばこ税が納められているの?

A<sup>4</sup>

平成26年度市町村たばこ税の収入は、約1億1,439万円です。たばこを購入する際は、町内の小売店でお買い求めください。



# ズモと学ぼう

## ・入湯税～

課 ☎0187(84)4902

# A<sup>5</sup>

平成27年度税制改正により、紙巻たばこ3級品に係る特例税率が平成28年4月1日から段階的に縮減され、平成31年4月1日に廃止されます。  
(右表参照)

# Q<sup>5</sup>

3級品たばこ（A2参照）の価格が高くなるかもしれないって聞いたけど本当なの？

実施期間	1,000本当りの税率(20本につき)
現行	2,495円(49.9円)
平成28年4月1日	2,925円(58.5円)
平成29年4月1日	3,355円(67.1円)
平成30年4月1日	4,000円(80.0円)
平成31年4月1日	5,262円(105.24円)

## 入湯税について

# A<sup>6</sup>

美郷町では個室利用や宿泊(コテージを除く)を伴う入湯に対し、入湯客に1人1日150円を課税しています。この税金は町内の各温泉施設において必要な修繕や備品整備費等の一部に充てられます。

【平成26年度】  
千畑温泉:水中ポンプ取替工事、LED化等  
六郷温泉:エアコン設置、LED化等  
仙南温泉:飲料水ろ過機材交換、LED化等

# Q<sup>6</sup>

入湯税ってどんな税金なの？



# Q<sup>7</sup>

入湯税って誰が納めるの？

# A<sup>7</sup>

鉱泉浴場の経営者等が入湯客から徴収して町に納付します。なお、入湯税は利用料金に含まれています。

# Q<sup>8</sup>

美郷町では1年間でどれくらいの入湯税が納められているの？

# A<sup>8</sup>

平成26年度入湯税収入は132万7,650円です。

4月から計5回にわたっていろいろ教えてくれてありがとうございました!

# 第5回 三町税を ～たばこ税

問い合わせ ● 町税務



# 2月1日(月)から 3月15日(火)まで 所得税と町県民税の 申告相談が 始まります

## 平成27年分所得税の確定申告および平成28年度分町県民税の申告相談が、次の日程で始まります。

平成28年1月1日現在において美郷町に住民登録している方の、平成27年1月1日から12月31日までの所得が対象となります。

期間●2月1日(月)～3月15日(火)

日程●左のページの日程表をご覧ください。

時間●午前の部：午前8時45分～正午

午後の部：午後1時～午後4時(受付終了時刻)

※午前の部の開始時間が変更になりましたので、ご注意ください。

会場●千畑地区 美郷町役場 3階大会議室(エレベーターをご利用ください)

六郷地区 美郷町中央ふれあい館 [旧清水苑] 1階 ホール

仙南地区 美郷町南ふれあい館 [旧仙南交流センター] 1階第1和室

## 所得税について

### 確定申告が必要な方

- ・農業や営業などの事業を営んでいる方
- ・地代や家賃収入などの不動産収入がある方
- ・給与を2事業所以上からもらっていて、年末調整をしていない方
- ・年末調整をした給与以外の所得が、20万円を超える方
- ・勤務先で源泉徴収されていない方
- ・土地や建物を売った方 など

### 還付申告の対象者と必要書類

還付申告は、所得税を源泉徴収されている方が対象となります。申告の際は、預金口座番号と源泉徴収票のほか次の書類が必要となります。

#### ■平成27年中にマイホームをローンで取得または増改築された方

- ・金融機関の年末残高証明 ・契約書等
- ※初年度の住宅借入金等特別控除を受けようとする方は、大曲税務署でご相談ください。  
(大曲税務署 ☎0187-62-2191)

#### ■高額の医療費を支払った方

- ・平成27年中に支払った医療費の支払済領収書
- ※医療機関・受診者・月別などに分けて計算してきてください。
- ・高額療養費や生命保険などから補てんされた金額または証明書等が必要です。

#### ■災害や盗難にあった方

- ・災害関連支出の金額の領収書を証する書類 など

## その他ご注意いただく点

#### ■町県民税の申告が必要と思われる方には申告書を送付します。

送付された書類を確認し、申告してください。ただし、申告書が送付されない方でも収入の状況によっては申告が必要となる場合があります。

#### ■税務署から申告書が送られる方には町県民税の申告書は送付しません。

日程表を確認してお越しになるか、税務署で申告をしてください。前回「e-Tax(イータックス)」を利用された方には申告書が送付されません。引き続き「e-Tax」をご利用ください。

## 町県民税について

### 申告が必要な方

所得税の確定申告を済ませた方以外で、下記のいずれかにあてはまる方

- ・年末調整をした給与所得のほかに20万円以内の所得がある方
- ・公的年金等の収入金額が400万円以下で、公的年金等に係る雑所得以外の所得金額が20万円以下の方
- ・収入が遺族年金、障害年金や雇用保険などの非課税所得のみの方(国民健康保険に加入している方が未申告の場合国民健康保険税等に影響します。)

など

### 申告に必要なもの

印鑑(認印で可)を必ず持参してください。

#### ■給与所得・年金所得がある方は…

- ・支払先が発行した源泉徴収票
- ・控除を受けるための証明書または領収書

#### ■事業所得(営業・農業・不動産)がある方は…

- ・収支計算内訳書または帳簿等
- ・償却資産を購入した場合はその領収書等
- ・農産物の出荷証明書等
- ・必要経費として計上する支払証明書等
- ・控除を受けるための証明書または領収書

・申告書が送付されなくても、医療費控除など各種控除を受けるための申告はできますので、必要書類を持参して会場へお越しください。

・「農業用収支ノート」は、お近くのJAおぼこ各支店等で購入するか、町ホームページからダウンロードしてください。(美郷町役場および各出張所では配布していません。)

#### ■申告内容によっては、大曲税務署に行ってください。

また、自宅から簡単にできる電子申告「e-Tax」がたいへん便利です。詳しくは、イータックスホームページ(<http://www.e-tax.nta.go.jp/>)をご覧ください。



# 日程表

月日	曜日	千畑会場(美郷町役場)	六郷会場(美郷町中央ふれあい館)	仙南会場(美郷町南ふれあい館)
2月1日	月	一丈木、上畑屋、下畑屋	千畑会場へお越しください	千畑会場へお越しください
2日	火	千屋北部、千屋中部、千屋南部、大柳	//	//
3日	水	仙南会場へお越しください	仙南会場へお越しください	後三年、元村、四ツ谷、新田、本田、下夕堰、菅谷地
4日	木	//	//	八掛・熊堂、石柳、笹巻、大久保、万願寺
5日	金	//	//	釜蓋、今泉、百目木、上千小町田、下千箇谷地、上林沢
8日	月	小荒川、中野、湯竹、大畑、善元寺	千畑会場へお越しください	千畑会場へお越しください
9日	火	仙南会場へお越しください	仙南会場へお越しください	町田、下林沢、谷地川、御前
10日	水	//	//	山本、中島・藤原、橋本、鶴水
12日	金	//	//	上中野町、下中野町、佐野、籠林
15日	月	土崎南部、土崎北部	千畑会場へお越しください	千畑会場へお越しください
16日	火	六郷会場へお越しください	野中、押切紀の国、細筑	六郷会場へお越しください
17日	水	//	雀柳、北雀柳、関田、中村、田の尻、一ツ屋、四天地	//
18日	木	//	荒川、七滝、四ツ屋、明田地(六郷・仙南)、作山	//
19日	金	//	大町、上町、荒町、古町、東高方町	//
21日	日	全地区で平日に来られない方	千畑会場へお越しください	千畑会場へお越しください
22日	月	申告相談はお休みです	申告相談はお休みです	申告相談はお休みです
23日	火	仙南会場へお越しください	仙南会場へお越しください	南町、上深井、駅前、都野
24日	水	//	//	中関、谷地中、川原保、森先、上前郷、中前郷、下前郷、米ノ口、茨島、石神
25日	木	六郷会場へお越しください	天神堂、扇田、新町	六郷会場へお越しください
26日	金	//	赤城、米町、馬町、西高方町、琴平、小安門住宅	//
29日	月	本堂東部、大坂	千畑会場へお越しください	千畑会場へお越しください
3月1日	火	仙南会場へお越しください	仙南会場へお越しください	寺田、長岡森、野際、上野荒町、下野荒町
2日	水	六郷会場へお越しください	本館、大荒田、浮池、遠槻、本道町、宝門町	六郷会場へお越しください
3日	木	//	旭町、中鎌田、下鎌田	//
4日	金	//	上鎌田	//
6日	日	全地区で平日に来られない方	千畑会場へお越しください	千畑会場へお越しください
7日	月	本堂中部、本堂西部、黒沢	千畑会場へお越しください	千畑会場へお越しください
8日	火	元本堂南部、元本堂北部	//	//
9日	水	塚	//	//
10日	木	善知鳥、外川原	//	//
11日	金	安城寺上、安城寺下、羽貫谷地	//	//
14日	月	第一暁、第二暁	//	//
15日	火	(申告書整理日)	//	//

## 申告相談は指定された日時・会場で

■申告相談は原則として、行政区ごとに指定された期日・会場にお越しください。

なお、指定された期日・会場以外でも申告相談を受け付けますが、**休日相談日と3月の相談日は、毎年たいへん混みます**ので、早めの申告をお勧めします。

■平日に都合のつかない方は休日相談へ

2月21日(日)、3月6日(日)に千畑会場(美郷町役場)で行います。

※休日相談日は大変混み合うため、**人数制限(150人)**をさせていただきますのでご了承ください。

■2月22日(月)は通常業務日です。全地区申告相談はお休みです。

■3月15日(火)は申告書整理日となります。

## 申告相談の受付について

申告相談の受付は、番号札による順番制で行いますので時間に余裕をもってお越しください。各会場に用意している番号札を一人1枚取り、担当する職員がお呼びするまで控室でお待ちください。

各日の受付予定人数は、午前の部は約50人(変更になる場合があります)、午後の部は**午後4時まで**に番号札を取った方までとなります。その日の混雑状況によっては、午前中でも午後の部の番号札しか残っていない場合もあります。

## 各会場の番号札交付開始時間

会場	時間	交付場所
千畑会場	7:30~	役場の正面玄関ホール ※8:30以降は3階申告会場入り口
六郷会場	8:30~	美郷町中央ふれあい館 正面玄関ホール
仙南会場	8:30~	美郷町南ふれあい館 正面玄関ホール

★午後の部の番号札も上記開始時間から取ることができます。

問い合わせ ● 町税務課 課税班 ☎0187(84)4902

# 1月からマイナンバーの 利用が始まりました



マイナンバー

町において、社会保障関係でマイナンバーの利用が必要になる  
主な手続きは、次のとおりです。

事務	手続き	担当課
子ども・子育て	児童手当認定請求 など	町福祉保健課 福祉班
	こども園等入園申込書 など	町教育総務課 幼児総務班
障がい福祉	身体障害者手帳交付申請 自立支援医療費支給認定申請 など	町福祉保健課 福祉班
介護保険	要介護認定・要支援認定申請 など	町福祉保健課 地域包括支援班
国民健康保険	被保険者資格異動届出 など	町福祉保健課 医療保険班
後期高齢者医療	被保険者資格に係る届出 など	
福祉医療	受給者証交付申請 など	

マイナンバーを利用する際は、本人確認（番号確認と身元確認）が必要になりますので、上記の  
手続きの際は、次の書類を忘れずに持参してください。

## (1) 申請者本人が手続きする場合

- ①「通知カード」または「個人番号カード」など  
(番号確認)
  - ②「運転免許証」または「個人番号カード」など  
(身元確認)
- ※「個人番号カード」は、番号確認と身元確認  
がカード1枚で可能です。

## (2) 申請者の代理人が手続する場合

- ①申請者の「通知カード」または「個人番号カ  
ード」など(番号確認)
- ②代理人の「運転免許証」または「個人番号カ  
ード」など(身元確認)
- ③委任状など(代理権確認)

## マイナンバーを利用した申請手続きに関するお問い合わせ

町福祉保健課 福祉班・地域包括支援班・医療保険班 ☎0187(84)4907  
町教育委員会 教育総務課 幼児総務班 ☎0187(84)4914

## 「通知カード」や「個人番号カード」に関するお問い合わせ

町住民生活課 戸籍年金班 ☎0187(84)4903

## マイナンバー制度に関するお問い合わせ

町総務課 総務班 ☎0187(84)1111

## マイナンバー詐欺にご用心

マイナンバーは、決められた事務以外には利用できません。通知カードに記載されたマイナンバーは、他人  
に知られないようご注意ください。また、マイナンバーをかたった詐欺も多数発生しています。マイナン  
バー関係で町職員や官公庁の職員が電話でマイナンバーや家族構成などを聞いたり、金銭を要求するようなこ  
とはありません。決してだまされないように！



## 教育委員会委員

このたび、美郷町教委委員会委員に加藤悦子さん（石神）と坂本喜七さん（千屋北部）が任命されました。



加藤 悦子さん(石神)  
(新任)  
任期:平成30年12月17日



坂本 喜七さん(千屋北部)  
(再任)  
任期:平成31年12月17日

## 表彰 おめでとうございます

### 優良民生委員 児童委員協議会表彰

10月15日・16日に富山市総合体育館で行われた全国民生委員児童委員大会において、美郷町民生児童委員協議会が、社会福祉に関する活動の実績が認められ、全国民生委員児童委員連合会会長より表彰を受けました。



## 美郷町学校警察連絡連携制度に関する協定が締結されました

11月24日、美郷町教育委員会と大仙警察署の間で美郷町学校警察連絡連携制度に関する協定が締結されました。

この協定により、園児・児童生徒の非行防止や犯罪被害防止のための情報を共有することで、より効果的な対策を講じていくこととなります。



## 物品を寄贈していただきました

12月10日、はりま建設株式会社より、町内各小学校に、テントや紅白幕、収納棚をはじめとした総額50万円相当の物品を寄贈していただきました。児童の健全な育成のために役立たせていただきます。



寄贈ありがとうございます

## ベンチを寄贈していただきました

11月25日、東北地方郵便局長協会より、美郷町大台野広場へベンチ7台を寄贈していただきました。

設置されたベンチは、今後、大台野広場での憩いの空間として、訪れた方を癒してくれます。



## 第64回全国青年大会 バスケットボール

(11月14日～16日 東京都東京体育館)

■男子バスケットボール競技 ベスト8 六郷クラブ



■六郷クラブの皆さん

## 国民参政125周年・普通選挙90周年・ 婦人参政70周年記念 選挙関係功労者表彰

■総務大臣感謝状

美郷町選挙管理委員会  
委員長  
鈴木 喜美夫さん  
(土崎南部)



## 第31回秋田県中学校 秋季水泳競技大会

(9月5日、6日 秋田県立総合プール)

小山 絢さん (美郷中2年)	男子50m自由形 男子200m個人メドレー	第4位 第2位
藤井海斗さん (美郷中2年)	男子100m平泳ぎ 男子200m平泳ぎ	第4位 第4位
坪井美桜さん (美郷中2年)	女子400m自由形 女子800m自由形	第6位 第4位



■写真左より藤井海斗さん、坪井美桜さん、小山絢さん

## 活躍・表彰 おめでとうございます

### 美郷町芸術文化賞

■功労賞

高橋 進さん (千屋中部)	美術：書道
高橋 進子さん (本館)	舞踏：日本舞踊

■栄光賞

樫尾 美羽さん (美郷中3年)	美術：ポスター
梅川 環さん (横手城南3年)	美術：デザイン
小松千絵美さん (横手城南3年)	美術：デザイン
美郷町立美郷中学校吹奏楽部	音楽：吹奏楽



■上段左より横手城南高校美術部顧問の今野先生、梅川環さん、小松千絵美さん、下段左より、樫尾美羽さん、高橋進さん、高橋進子さん、美郷中吹奏楽部部長の下澤礼奈さん

## 第23回日本空手道防具付大会

(11月1日 青森県八戸市武道館)

■小学生組手の部

男子3年 優勝	伊藤 輝さん(六郷小)
女子3年 準優勝	深沢ひまりさん(仙南小)

■中学校組手の部

男子 第3位	深沢 健太さん(美郷中)
--------	--------------



■写真左より深沢健太さん、伊藤輝さん、深沢ひまりさん

## 第35回全東北・北海道 防具付空手道選手権大会

(11月15日 山形県酒田市営  
国体記念体育館)

■小学生組手の部

男子2年 3位	関 悠斗さん (六郷小)
---------	--------------







## ご長寿おめでとうございます 坂田キヨノさんが満100歳に

11月18日、満100歳の誕生日を迎えられた坂田キヨノさんのものを町福祉保健課長が訪れ長寿祝い金を手渡しました。

長生きの秘訣を「ほかの利用者と一緒についていつも仲良く過ごしているから」とおっしゃる坂田さん。当日は盛大に誕生会が開かれ、ご家族やご友人、施設の利用者の皆さんが祝福しました。坂田さん、これからも元気で過ごしてください。

## 男女共同参画を目指して いきいき大学 男女共同参画出前講座

11月25日、平成27年度いきいき大学が美郷町公民館で開催されました。第4回となる今回は、男女共同参画出前講座として、産前産後ケアハウス助産院ばーすの助産師である石岡真理子さんを講師に招き、「女性として、母として、助産師として私にできること」と題して講義が行われました。

講義では石岡さんの体験に始まり、助産院を開業した経緯などを通して、出産と命の大切さについて学びました。

講義の後は、美郷町男女共同参画住民懇話会による朗読劇が披露され、面白おかしく男女共同参画について考えました。



美郷カレッジにて講師を務める高階秀爾さん

## 高階秀爾さんが日本芸術院の会員に選出

12月15日、美郷大使であり、岡山県の大原美術館の館長、秋田県立美術館の美術顧問を務められた高階秀爾さんが、芸術活動での功績により、日本芸術院の会員に選出されました。

高階さんは、父が美郷町(旧千屋村)出身で、ご自身も戦中は大仙市に疎開し、旧制角館中学校に通われるなど仙北地方とのゆかりが深く、平成25年9月に美郷大使に就任されました。今年度は美郷カレッジで講師を務められるなど、美郷町の発展のためにご尽力いただいています。誠にありがとうございます。

## 租税教室&美郷中学校に感謝状

11月27日、千畑小学校の6年生を対象に租税教室が開催されました。租税教室では大曲税務署の職員らが講師を務め、クイズを交えながら楽しく税について学びました。終了後に児童からは「みんなが暮らしていくために税の大切さが分かりました」といった感想があげられました。

また、美郷中学校が毎年多数の応募を行っている「税についての作文」について、その積極的な取り組みが広く納税意識の高揚に寄与したと認められ、事業を主催する全国納税貯蓄組合連合会から感謝状が贈られました。12月1日には美郷中学校で贈呈式が行われ、笠秀則大曲税務署長から藤澤昌美郷中学校長に感謝状が手渡されました。

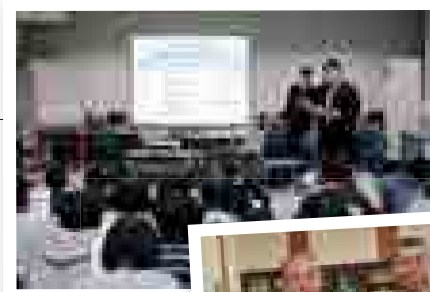

左から藤澤昌美郷中学校長、笠秀則大曲税務署長▶

## 健康な身体づくりを応援します ぐっと楽運動教室

8月から美郷町保健センターが開催している「ぐっと楽運動教室」の参加者が70名を超えるなど、好評により実施期間を平成28年2月まで延長して行われています。教室では、足裏マッサージの仕方などを実践し、自分の健康は自分で守る「セルフケア」を目標とした運動を先生が指導していました。この運動は、膝や腰に痛みのある方も少しずつ改善できるということで、参加者からは「最初に参加したころよりも楽になった」といった感想が聞かれました。

次回は1月14日(木)美郷町住民活動センターを会場に行われます。無料で参加できますので興味のある方は美郷町保健センター(☎0187-84-4900)までお問い合わせください。

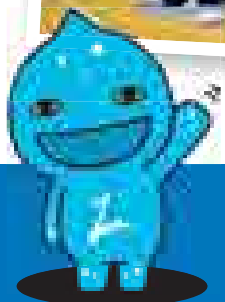

# 町の話 題 MISATO TOPICS

## 2月1日(月)は国民健康保険税・後期高齢者医療保険料の納期限です

納め忘れがないかご確認ください

### ■各税の納期限(口座振替日)

項目	期別	納期限(口座振替日)	期別	納期限(口座振替日)
国民健康保険税(普通徴収)	7期	2月1日(月)	6期	12月28日(月)
後期高齢者医療保険料(普通徴収)	7期	2月1日(月)	6期	1月4日(月)
町県民税(普通徴収)			4期	12月28日(月)

問 町税務課 ☎0187(84)4902

申告はお済みですか?

## 償却資産(固定資産税)の申告は2月1日(月)まで

平成28年1月1日現在で美郷町内に償却資産を所有している方(所有者が判明しない資産については使用している方)は、平成28年度償却資産として申告する必要があります。

平成27年度に申告された方および課税された方には申告書を送付していますが、送付されない方でも償却資産を所有している場合は申告してください。

申告用紙配布  
申請場所

・役場税務課  
・六郷出張所・仙南出張所

申請期限

2月1日(月)

### Q.1 償却資産ってなんですか?

- A.1 償却資産とは農業や工業、商業などを営んでいる方が、その事業のために用いることができる土地、家屋以外の事業用資産(構造物・機械・器具・備品等)です。ただし、次のものは償却資産(固定資産税)に含みません。
- ①耐用年数が1年未満の資産
  - ②取得価格が10万円未満の少額償却資産
  - ③取得価格が20万円未満の一括償却資産
  - ④自動車税や軽自動車税の課税対象となるもの

### Q.2 使っていない資産も申告の対象になりますか?

- A.2 まだ使用していない、または現在使用してなくても稼働可能な資産は申告の対象となります。簿外資産、償却済資産(減価償却の終わった資産)も事業に使用できる状態で所有していれば申告の対象となります。

### Q.3 償却資産が少ないのですが申告が必要ですか?

- A.3 償却資産の所有者は法令により申告する義務があります。資産の多少にかかわらず申告しなければなりません。

問 町税務課 ☎0187(84)4902(内線1303)

## 生涯学習課

## 平成27年度 第5回美郷いきいき大学を開催します

高齢者が心身の健康を保持し、学びや人とのふれあいを通じて新しい喜びと楽しみを見つけるための講座として、美郷いきいき大学を開催しています。町内に住む60歳以上の方であればどなたでも参加できます。初めて参加を希望する方は、気軽に下記担当までお問い合わせください。

内 容 ● 簡単な教材を使って学ぶ「救急法講座」

もし目の前で人が倒れたら…いざという時に大切な人を守るための救急法を簡単な教材を使って学びます。お年寄りに不安な、病気や事故についてもお話します。

申込方法 ● 電話で下記へお申し込みください。

申込期限 ● 1月15日(金)

申・問 ● (仙南)美郷町公民館 ☎0187(84)4915  
(六郷)美郷町中央ふれあい館

☎0187(84)2822

(千畑)美郷町北ふれあい館 ☎0187(87)6550

開催対象地区	開催日時	会 場
仙南 六郷	1月21日(木) 午後2時~	美郷町公民館 ホール
千畑	1月22日(金) 午後2時~	美郷町北ふれあい館 多目的ホール

問 町教育委員会 生涯学習課 社会教育班 ☎0187(84)4915



## 職業訓練団体が行う講習会等の受講料を助成します

町では、求職者や在職者の職業能力向上や就労支援を図るため、職業訓練団体が行う講習会等の受講料を、受講者の方に補助金として交付します。

- 対象** ● 次の①、②をすべて満たしていること
- ① 県内各地区の職業訓練協会が行う、特別教室ならびに技術検定であること
  - ② 美郷町に居住する方で、個人が負担する受講料であること

**助成金額** ● 受講料の全額

**申請方法** ● 受講後、次の書類を添えて下記へ申請してください。

- ・美郷町職業訓練等支援事業費交付申請書
- ・受講内容と金額が確認できる書類の写し

### ■補助金交付までの流れ

受講 → 町に交付申請 → 町から交付決定 → 町に請求書を提出 → 補助金交付

## 美郷町資格取得サポート事業

### 求職者の資格取得を助成します

町では、求職者の就業機会の拡大を図るため、就職に役立つ資格を取得した方に対し、研修等の受講料等の一部を助成します。

- 対象** ● 次の①～③をすべて満たしていること。
- ① 美郷町に居住する60才未満の方で、個人が負担する受講料等の支払いを行った方
  - ② 研修開始時に就職を希望している方で、公共職業安定所での求職活動を行っている方
  - ③ 町税を完納している方

**助成金額** ● 受講料等の半額（上限5万円）

ただし、1人につき1件/年

**申請方法** ● 資格取得後、次の書類を添えて下記へ申請してください。

- ・美郷町資格取得サポート事業費交付申請書
- ・受講内容と金額が確認できる書類の写し
- ・取得資格証、住民票、納税証明書、ハローワークカードの写し

### ■補助金交付までの流れ

受講・支払・資格取得 → 町に交付申請 → 町から交付決定 → 町に請求書を提出 → 補助金交付

## 事業主の皆さん、ご利用ください

### 正規雇用者育成支援事業

町では、事業者の人材育成にかかる負担軽減と、正規雇用者の職場定着を促進するため、新卒者を正規雇用した事業者に助成金を交付しています。ぜひご利用ください。

- 対象** ● 平成25年4月1日以後に新卒者(※1)を正規雇用(※2)した事業者(※3)で、右記の①～⑤を満たしていること

- (※1) 町内に住所を有する者で、高校、大学、専修学校を卒業して3年以内の未就職者
- (※2) 雇用期間の定めのない正規の従業員として、1週間の所定労働時間が通常の労働者と同程度である労働契約を締結しての雇用
- (※3) 町内に民営事業所を有する個人または法人

- ① 町税を滞納していないこと
- ② 正規雇用者の職場が町内に所在する事業所であること
- ③ 正規雇用者を雇用保険被保険者として3カ月以上雇用していること
- ④ 雇用開始日の前日から起算して6カ月前の日から助成金交付申請書を提出する日までの間において、事業主都合による離職者がいないこと
- ⑤ 正規雇用者は事業者（法人の場合は代表者）の三親等以内の親族でないこと

**助成金額** ● 正規雇用者1人につき18万円

**申請方法** ● 雇用してから3カ月以降に、下記へ申請してください。

申・問 町商工観光交流課 交流・商工班 ☎0187(84)4909

## あなたが撮影した

### 美郷町の魅力風景・イベント写真を募集します(第2弾)

美郷町の魅力あふれる自然環境や観光地を広くPRしていくため、観光パンフレットやホームページ等で使用する写真を募集します。

**募集期限** ● 2月17日(水)

**譲渡方法** ● 審査の結果、採用となった作品については、町と譲渡契約を結び有償(10,000円)にて譲渡していただきます。※著作権を含む

※詳しい募集内容等については、町ホームページをご覧ください。

### ■次の写真を募集します

#### (1)風景部門

- ① 美郷の四季 ② 美郷の水風景
- ③ 美郷の山 ④ 寺社仏閣のある風景
- ⑤ 美郷町ラベンダー園 ⑥ 大台野広場
- ⑦ 雁の里山本公園 ⑧ 町内温泉
- ⑨ 町内の観光施設 ⑩ 町内の景勝地

#### (2)イベント部門

- ① 六郷のカマクラ行事 ② 清水まつり
- ③ 舟ッコ流し ④ 全県かけ唄大会

申・問 町商工観光交流課 観光班 ☎0187(84)4909 E-mail:kanko@town.misato.akita.jp

## 平成28年度放課後児童クラブの利用申し込みを受け付けます

放課後児童クラブは、子どもたちへの安全な生活の場の提供と健全育成、そして保護者の皆さんに安心して仕事を続けていただくことを目的にした事業です。

### 利用対象者

小学校1年生から6年生までの児童で、放課後や学校休業日に保護者が仕事等の理由で家庭にいない児童が対象です。

常時利用の場合の判断基準として、保護者が家庭にいない時間が午後2時から午後4時までの時間帯を含む1日4時間以上となる日が月に16日以上（日曜を除く）ある場合を目安としています。

現在利用中の方も申し込みが必要です。

**申込期間**●1月4日(月)～1月22日(金)

**申込方法**●就労している保護者の就労証明書を添えて、家族全員の勤務状況を記入した申込書を各地区のこども園に提出してください。申込書は各園にあります。

**利用時間**●月曜日～金曜日／  
学校終業時～午後6時30分  
土曜日、長期休業日／  
午前7時30分～午後6時30分

**休業日**●日曜日、祝日、年末年始（12月29日～1月3日）

**利用料**●月額3,000円  
（おやつ代、児童クラブ共済掛金含む）

### 注意事項

- ・定員を上回る申し込みがあった場合は、保護者以外の家族の方が児童を見守ることができない家庭を優先します。
- ・異年齢集団活動に支障をきたすと認められたり、明らかにルールに違反したりするような場合は、その後の利用について相談させていただく場合もあります。

クラブ名称		場 所	定員	利用申込先・問い合わせ先
千畑地区	めだか児童クラブ	千畑小学校内	70名	千畑なかよし園 ☎0187(85)3115
六郷地区	わくわく児童クラブ	六郷小学校内	80名	六郷わくわく園 ☎0187(84)0023
仙南地区	仙南っ子児童クラブ	仙南小学校敷地内	70名	仙南すこやか園 ☎0187(83)2100

## 平成28年度認定こども園の臨時保育職員を募集します

**募集内容**●幼稚園教諭・保育士（両方の資格を有する方が望ましいが、片方を所有して平成30年度まで両方取得する予定の方でも可）

**募集人数**●21名 ※フルタイム勤務、有資格者

**雇用期間**●4月1日(金)～平成31年3月31日(日)

**勤務時間**●週40時間以内

**勤務場所**●町内認定こども園

**賃金形態**●時給1,000円

**加入保険等**●健康保険、厚生年金、雇用保険、労災保険

**申込期限**●1月25日(月)

**申込方法**●申込はハローワーク大曲を通じて行ってください。

ハローワーク大曲 ☎0187(63)0335

問 町教育委員会 教育総務課 幼児総務班 ☎0187(84)4914

## 福祉保健課

請求期間は平成30年4月2日(月)まで

## 第10回特別弔意金の請求を受け付けしています

町では前回から引き続いて請求権利があると思われる方や前回の請求者が亡くなられている場合は、そのご家族に対しお知らせをお送りしています。ご確認のうえ請

求期間内にご請求ください。

なお、町からお知らせが届かない方で、請求権利があると思われる方は、下記へお問い合わせください。

問 町福祉保健課 福祉班 ☎0187(84)4907

## 「バス・スタンプラリー2016」を開催します

大仙市・仙北市・美郷町の公共交通について知ってもらうため、皆様のご意見を伺うとともに、さらにバスの利用をしてもらうため「バス・スタンプラリー2016」を実施します。

**実施期間** ● 1月4日(月)～1月31日(日)

**応募締切** ● 2月5日(金) **対象者** ● 対象路線をご利用の方

### ■実施方法

- ①スタンプの種類は2種類あり、10個のスタンプを集めてください。そのうち、市町村接続路線(1種類目)を3個以上押印して、応募してください。  
1種類目：千屋線、稲沢線、角館六郷線、大曲角館線  
2種類目：1種類目の路線を含む大仙市、仙北市、美郷町を走るすべての路線バス、コミュニティバス

- ②スタンプ台紙はバスの車内に備え付けてあります。
- ③スタンプは、乗車したバスの運転手から、降りる際にスタンプの台紙を提示し、押印してもらってください。
- ④1人1枚の応募とします。応募方法は、下記までスタンプ台紙を郵送もしくはご持参ください。

### ■賞品について

1枚のスタンプ台紙に2種類のスタンプを決まった個数押して応募してください。台紙裏面のアンケートにお答えいただくと、大仙市・仙北市・美郷町に関連した賞品を抽選で差し上げます。なお、アンケートに回答がない場合は、無効となりますのでご注意ください。

応募・問い合わせ

大曲仙北圏域地域における交通対策研究会事務局(大仙市企画部まちづくり課内)

- 〒019-1541 美郷町土崎字上野乙170-10  
美郷町役場 企画財政課 企画財政班 交通担当 ☎0187(84)4901
- 〒014-8601 大仙市大曲花園町1-1  
大仙市役所 企画部 まちづくり課 交通担当 ☎0187(63)1111
- 〒014-1298 仙北市田沢湖生保内字宮ノ後30  
仙北市役所 総務部 企画政策課 交通担当 ☎0187(43)1112

# 介護保険事務所からのお知らせ

## 介護保険料はこのように使われています

40歳以上の方々から納めていただいている介護保険料は、介護保険サービスの費用(内訳は下記のとおり)に使われています。また、同サービス費用は税金によっても賄われています。

下記の数値は大曲仙北広域市町村圏組合が大仙市、仙北市、美郷町の介護保険事業をまとめて運営していることから、3市町分の総額となっています。

### 介護保険サービスの費用内訳(平成26年度決算額より)

費用合計：161億5,476万円

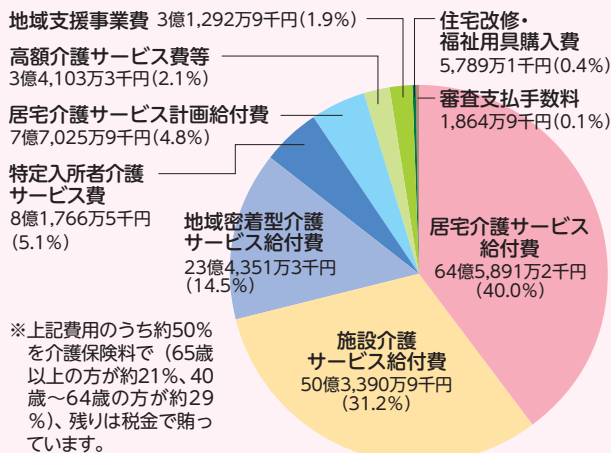

- 居宅介護サービス給付費…ホームヘルプ・デイ・ショートステイサービス等の利用に係る費用
- 施設介護サービス給付費…特別養護老人ホーム等の施設サービス利用に係る費用
- 地域密着型介護サービス給付費…自宅や住み慣れた地域で生活を継続するためのグループホーム等のサービス利用に係る費用
- 特定入所者介護サービス費…施設介護サービス等利用時の食費・居住費への助成費用
- 居宅介護サービス計画給付費…居宅介護サービス利用計画作成に係る費用
- 高額介護サービス費…1カ月のサービス費用の自己負担分が高額になった利用者への助成費用
- 地域支援事業費…要介護・要支援状態になるおそれのある方に対する介護予防事業や、介護している家族に対する支援事業等に係る費用
- 住宅改修・福祉用具購入費…自宅への手すりの取付け工事等や腰掛便座等を購入した際の助成費用
- 審査支払手数料…介護保険サービス事業所がサービスに係る費用を請求した際の審査に係る手数料

問い合わせ

大曲仙北広域市町村圏組合  
介護保険事務所 企画管理班  
☎0187(86)3910



# 虫歯のない子



れのん  
佐藤 伶音 ちゃん  
(下前郷)

これからも毎日歯みがきががんばります。



りお  
渋谷 莉央 ちゃん  
(御前)

これからも毎日歯みがきががんばります。



さくほ  
佐藤 咲歩 ちゃん  
(万願寺)

これからも歯みがきががんばります。

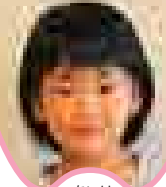

あいり  
佐藤 愛莉 ちゃん  
(万願寺)

毎日歯みがきをがんばっています。

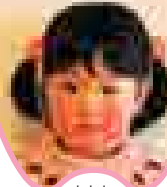

ももか  
後藤 桃香 ちゃん  
(中前郷)

毎日歯みがきをがんばっています。



めいな  
鈴木 芽那 ちゃん  
(南町)

甘いものが好きなので、これからも歯みがきががんばります。



きらり  
阿部 綺良莉 ちゃん  
(鶴水)

これからも歯みがきががんばります。

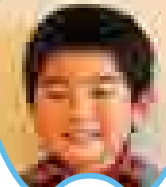

こうや  
戸澤 昂也 ちゃん  
(小荒川)

これからも歯みがきががんばります。



しょうご  
斉藤 将吾 ちゃん  
(塚)

歯みがきをがんばって、むし歯にならないように歯を大事にします。



よつば  
見上 四葉 ちゃん  
(赤城)

甘いものが好きなので、これからも歯みがきががんばります。

## もっと野菜を食べよう! 食改さんの 試してレシピ

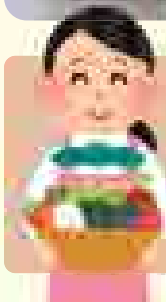

### ワンポイントアドバイス

サーモンを生タラにしてもおいしいです。魚の下に敷く野菜はキャベツやモヤシや白菜でも甘みが出ておいしいです。塩分控えめにしたいときはみそを少し減らして白すりゴマを少々混ぜるとコクがでます。

子どもの食育や生活習慣病の予防食を勉強している美郷町食生活改善推進協議会（食改＝しょっかい）会員の皆さんが、野菜を使った体にやさしいヘルシーレシピを紹介します。

### サーモンのみそマヨ焼き

#### 材料(4人分)

サーモン	4切れ	[A]	みそ	大さじ4
酒	大さじ4		酒	大さじ1
タマネギ	1個		みりん	大さじ1
ネギ	1本		マヨネーズ	大さじ2
シメジ	1/2パック			

#### 作り方

- ① サーモンを皿に並べ、酒をかけておく。アルミホイルを20センチ長さに人数の分、切っておく。タマネギは半分の輪切り。ネギは斜めの薄切り。シメジは石づきを取って食べやすい大きさにほぐしておく。
- ② [A]の調味料を混ぜ合わせておく。
- ③ アルミホイルの中央にタマネギをのせ、その上にサーモンをのせ、②のたれをかける。ネギ、シメジの順にのせ、ホイルで包み、合わせ目をしっかり折りこんで閉じる。
- ④ ③をフライパンに入れ、蓋をして、中火で10分焼く。（オーブントースターや魚焼き器でもできます）

※ アルミホイルが破れていると、汁が出てフライパンが焦げ付くので、その場合はフライパンに水を少々入れ、蒸し焼きにする。

問●美郷町保健センター ☎0187(84)4900

短歌

痛い足ついた名前が偽痛風あせりまくってしわが又ふえ  
集落の数戸の屋根が飛ばされて竜巻怖し呆然と立つ  
夕光に菲の白花明るみて色とりどりの揚羽飛び交う  
草もみじそつと踏みしめ行く猫は眼光らす獲物いるらし  
音もなく便りもなくば孫達はいかにしているや吾は案じる  
前方の栗鼠に速度をゆるめつつ行けば瞬く間に姿消す  
減反の大豆すつかり葉を落としコンバインにてわらわと刈る  
スタツフの明るい笑顔に支えられ九十三才の新春に辿り着けたり  
万葉の野に秋落ちて連峰はうす化粧して花菊にほふ  
負けるのは嫌いと重ねた山と川年には勝てず明日は手術日  
瑠璃色の田沢の湖に伝説の昔語り耳を貸す君  
葉陰恋ひ至福の刻を過ぎたる庭木々囿い賑わう敷松葉  
露天風呂耳もとに落つ湯の音が廻り静かにいやしとなりて  
詠進歌異別毎に皇室のお手許届きわれ心幸ち  
若水とお餅と御神酒神棚に柏手打ちて新年を迎える  
幾年お過て忘れず今日此の日(九日)父の面影忍ぶ甲う  
人混みの中に紛れしふと我は母に良く似しおみなを見つむ  
新家に神佛祀り住移り曾孫迎えて新年祝う  
母逝きて四十九日法要で兄妹集い涙新たに

安城寺下 鈴木 洋子  
大坂 加藤 公司  
一丈木 高橋 冬樹  
第一眺 小木田 敏子  
小荒川 齊藤 キミ  
善元寺 高橋 イツ子  
羽貫谷地 武田 敏男  
六郷 岩田 敏貞  
金沢 伊藤 敏子  
大町 藤本 昇  
安城寺上 森元 宏美  
下畑屋 大久保 キヨ  
田の尻 藤原 一男  
愛知県 寺澤 良子  
大柳 高橋 秀司  
明田地(六郷) 高橋 ユキ  
千屋 高橋 重寿  
千屋南部 戸澤 稜生  
六郷 籠谷 ミチ

俳句

微酔て独楽打つ父の遙かな夜  
子等去りて師走の芝生ボールひとつ  
落葉舞い風を抱きしめ流れゆく  
初風呂に傘寿の手足伸ばしけり  
初春や活字に生きる術もらう  
ばらばらに來てすぐ盛上がる年始客

千屋 戸澤 陽子  
六郷 西村 文子  
明田地(六郷) 高橋 光子  
金沢西根 加藤 省市  
金沢西根 加藤 栄子  
六郷 高橋みつを

川柳

神棚にピン札上げて金増える  
出る杭も届かぬ杭も打たれます  
風呂上り足許寒し早や師走  
ついて来て大吟醸にだまされる  
台風が落葉をみんな連れてった  
肥料(擬造)より血液偽装恐ろしい  
霜枯れの里芋掘って終わりとす  
この冬をためた脂肪でのりきろう  
クジ売り場夢追い人の傘の花  
年末はゆっくりゴロゴロ過ごしたい

中野 深澤 光二  
上野荒町 鈴木 直保  
一丈木 たぐちとしを  
本堂城回 戸沢 夢人  
元本堂北部 齊藤しほ子  
塚 澤 曙光  
羽貫谷地 渡邊正右工門  
西高方町 入海小夜子  
明田地(六郷) 高橋 猛  
上畑屋 小林 大悟

作品

「カサブランカ」  
坂本 和子さん(六郷)



作品を募集します(短歌、俳句、川柳、イラストなど)

作品には読み仮名を振り、応募される方のお名前、住所、電話番号を明記のうえ、1月8日(金)までご応募ください。応募は1点とし、応募者多数の場合は掲載できないことがあります。内容が広報掲載上好ましくない作品については掲載しません。  
応募先●役場総務課、六郷出張所、仙南出張所  
町のメール info@town.misato.akita.jp

学友館から

新刊図書のご案内



日本で100年、生きてきて もの たけじ(著)  
みんな輝ける子に 明橋 大二(著)  
傘をもたない蟻たちは 加藤 シゲアキ(著)  
みんなのおげ小学校 市川 宣子(作)  
開運えほん かんべ あやこ(作)

一般図書

嫁入り道具の花ぶきん教室 近藤 陽紹子(著)  
医者をめざす君へ 山田 倫太郎(著)  
おふくろの味定番100 萩田 尚子(著)  
ココロとカラダを癒すハーブを楽しむ暮らしのレシピ フローレンスめぐみ(監修)  
娘になった妻、のぶ代へ 砂川 啓介(著)  
下町ロケット2 池井戸 潤(著)  
だれもが知ってる小さな国 有川 浩(著)  
殺人鬼の献立表 あさの あつこ(著)  
わが心のジェニファー 浅田 次郎(著)

児童書

あの花火は消えない 森島 いずみ(著)  
音楽室の日曜日 村上 しいこ(著)  
スプーンは知っている 新藤 悦子(著)  
なりたて中学生 中級編 ひこ・田中(著)  
トイ・ストーリー謎の恐竜ワールド 橋高 弓枝(文)

絵本

おしりたんてい ププッおどろぼうあらわる! トロル(さく・え)  
もうぬげない ヨシタケ シンスケ(作)  
どうめいにんげんのしょくじ 塚本 やすし(作)  
おもちのおふる 荻田 澄子(作)

問い合わせ●学友館 ☎0187(84)4040

## 大曲税務署からのお知らせ 平成27年分の確定申告と納税はお早めに

大曲税務署では下記の日程で確定申告書作成会場を開設します。なお、開設期間前は、申告書作成会場を設置していません。

また、申告書作成会場はたいへん混雑し、長時間お待ちいただく場合があります。国税庁ホームページの「確定申告書作成コーナー」を利用した、自宅での申告書作成をぜひお試しください（「給与・年金画面」が新設され、さらに便利になりました）。

開設期間 ● 2月16日(火)～3月15日(火) ※土日祝を除く

開設時間 ● 午前9時～午後5時

会場 ● 大曲税務署 2階会議室

その他 ● ・会場に駐車場はありますが、期間中は混雑が予想されますので、公共交通機関等をご利用ください。  
・開設時間内に申告書作成を終えられるよう、お早めのご来場をお願いします。

問 大曲税務署 ☎0187(62)2191

## 平成28・29年度「国有林モニター」を募集しています

東北森林管理局は、国有林の管理・経営に皆さまの声を役立てていくため、モニターを募集しています。

募集人員 ● 48名程度 募集期限 ● 1月29日(金)

任期 ● 2年間（平成28年4月～平成30年3月）

内容 ● アンケートへの回答

現地見学会・国有林モニター会議への出席など  
※応募資格、応募方法など、詳しくは局ホームページをご覧ください。

東北森林管理局 企画調整課 林政推進係  
問 ☎018(836)2228  
<http://www.rinya.maff.go.jp/tohoku/>

## 老後の備えは大丈夫ですか 国民年金基金がお手伝いします

国民年金基金は、老齢基礎年金の上積み年金として給付を行う、公的な年金制度です。掛金全額が「社会保険料控除」になるほか、税制面でも優遇されるたいへん有利な制度です。

誰にでも必ず訪れる、「老後」の備えとして、詳しい資料をご覧くださいませんか。

※1月上旬に加入対象者あてのダイレクトメールが送付されます。

問 秋田県国民年金基金 ☎0120(65)4192

# 美郷交番からの お知らせ

## 新年に 家族で誓おう 交通安全 ～交通安全は家庭から～

交通事故のない安全で安心な生活は、県民すべての願いです。家族みんなで「交通事故に遭わない、交通事故を起こさない」ことを約束しましょう。

【スリップ事故防止のために】

- ・スピードを控えめにしましょう
- ・車間距離を十分にとりましょう
- ・いつでも止まることができるように余裕を持った運転を心掛けましょう



## 特殊詐欺の被害防止のために ～特殊詐欺ニュース～

「携帯電話を持ってATMに行ってください」という電話は詐欺です

医療費・税金・保険金などの還付金について電話連絡することはありません。それは詐欺の手口です。

## 雪下ろしの安全対策 ～雪下ろしは慎重に～

積雪が多くなるこの時期、屋根の雪下ろし作業が増え、作業中に屋根から滑り落ちるなど雪による事故が多くなります。

雪下ろし作業中の事故で命を落とさないために、次の5つのポイントを確認しましょう。

- ① 2名以上で作業すること！
- ② はしごはしっかりと固定すること！
- ③ 命綱・ヘルメットを使用すること！
- ④ 体調の悪いときは行わないこと！
- ⑤ 雪のゆるみに注意すること！



### 問い合わせ

大仙警察署 ☎0187(63)3355  
美郷交番 ☎0187(84)2004  
美郷北駐在所 ☎0187(85)3110  
美郷南駐在所 ☎0187(82)1100

**千畑温泉サン・アール**  
美郷町金沢東根字仏沢210-1  
☎0187-84-3983

**六郷温泉あつたか山**  
美郷町六郷東根字下馬転120  
☎0187-84-2641

**湯とぴあ雁の里温泉**  
美郷町飯詰字東西法寺181-2  
☎0187-83-3210

**1月17日(日)は 美郷の湯感謝デー**

- ・共通回数券(10回分)通常価格3,500円▶3,000円!!(お1人様2綴りまで)
- ・スタンプサービス!!ご来館の方々にスタンプ3個進呈!!

明けましておめでとうございます  
本年も皆さまに親しまれる温泉を目指します  
よろしくご愛顧のほどお願い申し上げます

**美郷温泉振興株式会社**  
美郷町金沢東根字仏沢210-1  
☎0187-84-4428



# 情報ひろば



## 家庭用資源ごみの受入れについて

ごみ処理場へ直接、資源ごみ（ビン、缶、ペットボトル、古紙類、古布等）だけを持込した場合は、料金が無料となりますが、資源ごみとその他のごみ（可燃、不燃ごみ等）を一緒に持込した場合は、すべて有料となります。皆さまのご理解とご協力をお願いします。

**問** 株式会社大仙美郷エコクリーン ☎0187(88)8756

## 除排雪作業中の事故に気を付けましょう

秋田県では、1月16日(土)から1月24日(日)までを「秋田県雪害事故防止週間」と設定しました。「屋根の雪下ろしは2人以上で」「除雪機の調整等はエンジンを切ってから」など除排雪作業中の事故防止に努めましょう。

また、屋根の雪下ろし作業の安全を確保するための「安全带・命綱等取付装置を設置可能な事業者一覧表」を県ホームページに掲載していますので、参考にしてください。

**問** 秋田県企画振興部 地域活力創造課  
☎018(860)1238

## 自衛官候補生を募集します

### ■自衛官候補生採用試験

**対 象** ●平成元年4月2日から平成10年4月1日の間に生まれた方

**試験会場** ●秋田駐屯地

**試験日** ●2月7日(日)

**申込期限** ●2月1日(月)

**問** 自衛隊秋田地方協力本部大仙地域事務所  
☎0187(63)1313

## 町民サッカー大会の参加者を募集します

**競技内容** ●フットサル（園児、小学生、女子、一般の部）

**日 時** ●1月30日(土)、31日(日) 午前9時～

**参加資格** ●町民であること、または町内に勤務していること

**試合方法** ●リーグ戦またはトーナメント

**参加料** ●無料

**申込期限** ●1月16日(土)

**問** 久米英樹 ☎090(2273)2875

**申** 村田広和 ☎090(7563)9987

## 生活困窮者自立支援巡回相談を開催します

生活に困っている方に対して、その悩みが深刻化・複雑化する前に早期に相談対応するため、巡回相談を開設します。相談料は無料で、秘密は守られます。

**日 時** ●1月19日(火) 午前10時～正午

**会 場** ●美郷町中央ふれあい館

※事前にご予約ください。

### ■相談の対象となるのは、次のような悩みを抱える方

- ・失業などにより所得が減少し、経済的に困りの方
- ・ご自身の病気、けが、障害等で、就労や経済的な面で悩んでいる方 など

**申 問** 秋田県南福祉事務所 ☎0182(32)3294  
町福祉保健課 ☎0187(84)4907

## 財務省東北財務局からのお知らせ 研修等の講師を派遣します

財政・経済・金融・国有財産などのテーマで、職場研修や町内会などの地域グループの勉強会に、講師を派遣します。講演料、交通費等の費用は一切不要です。

**テーマ例** ●・考えてみよう日本の財政

- ・社会保障と税の一体改革
- ・金融犯罪被害にあわないために
- ・秋田県の経済情勢について など

**問** 東北財務局 秋田財務事務所 総務課  
☎018(862)4191

## 公益社団法人美郷町シルバー人材センターの 職員を募集します

**募集人員** ●1名

**業務内容** ●一般事務（経理・会計業務および、発注者より就業の請負・会員への仕事の提供）

**資 格 等** ●満35歳未満で高卒以上。普通運転免許を所持し、パソコン（ワード・エクセル）操作が出来る方

**勤務時間** ●午前8時30分～午後5時15分  
土日祝日、年末年始は休み

**給 与** ●当法人の規定による

**加入保険** ●健康保険、厚生年金、雇用保険、労災保険

**申込方法** ●応募はハローワークを通じて行ってください

ハローワーク大曲 ☎0187(63)0335

**試験日** ●2月10日(火) **申込期限** ●2月1日(月)

**試験内容** ●作文、パソコンによる実技、口述試験

**問** 美郷町シルバー人材センター ☎0187(84)0307

JA 秋田おはこ 町民福祉センター  
〒100-0001 東京都千代田区千代田 電話 63-5067

美郷町唯一の葬儀会館  
セレモニーホールみさと  
葬儀のことなら、まかせて安心!  
比べてください! 他社にはできない  
このサービスで、この値段!!  
ご遺体  
安置室  
完備!!  
（有）花宝堂 六郷葬儀社  
☎0187-84-1579  
イフ会員募集中!



# みさとこども館へおいでよ!

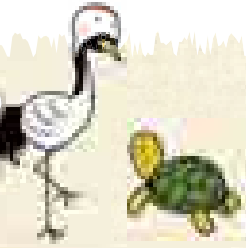

明けましておめでとうございます。  
本年も「みさとこども館」をどうぞよろしくお願いいたします。

## 11月 こども館の様子

### 11/14「アロウグライダーをつくろう!」

色を塗り、キットを組み立てて、オリジナルの飛行機をつくりました。完成した後は、みんなで飛ばしてあそびました!



## 1月のこども館事業

日にち	時間	事業内容	申し込み
4日(月)	10:00~15:00	自由にあそぼう!	不要
5日(火)	10:00~15:00	ビニール凧をつくろう!	必要(20名)
6日(水)	10:00~15:00	自由にあそぼう!	不要
7日(木)	10:00~15:00	自由にあそぼう!	不要
8日(金)	10:00~15:00	ステンドグラス風写真立てをつくろう!	必要(20名)
12日(火)	10:00~15:00	自由にあそぼう!	不要
13日(水)	10:00~15:00	スノードームをつくろう!	必要(20名)
23日(土)	10:00~15:00	自由にあそぼう!	不要

事業の詳細は、12月に学校を通じて配布しました『みさとこども館だより 冬休み号』をご覧ください。

『みさとこども館だより』毎月、学校を通して配布します。

申し込み・問い合わせ ● 町福祉保健課 福祉班 ☎0187(84)4907(内線1505)



## みんな集まれ! 子育て支援の催し 1月

問い合わせ なかよし園 ☎0187(85)3115  
わくわく園 ☎0187(84)0023  
すこやか園 ☎0187(83)2100

事業名	対象・内容	期日	場所	時間
なかよし園開放	子育て支援・自由遊び	毎週月~金曜日(平日のみ)	千畑なかよし園	9:30~16:30
ひまわり広場	1月生まれのお友達の誕生会	1月15日(金)		9:30~11:30
	鬼のお面を作ろう	1月22日(金)		
	豆まきをしよう	1月29日(金)		
わくわく園開放	子育て支援・自由遊び	毎週月~金曜日(平日のみ)	六郷わくわく園	9:30~16:30
あそびにおいて	お正月遊びをしよう	1月7日(木)		9:30~11:30
	シール遊びをしよう	1月14日(木)		
	1月生まれのお誕生会	1月21日(木)		
	鬼のお面作りをしよう	1月28日(木)		
すこやか園開放	子育て相談・自由遊び	毎週月~金曜日(平日のみ)	仙南すこやか園	9:30~16:30
子育て広場「ひだまり」	お正月遊びをしよう	1月6日(水)		9:30~11:30
	1月のお誕生会	1月20日(水)		
	おいしいパンを作ろう!②	1月13日(水)		
わんぱく(ママさん)広場	おいしいパンを作ろう!②	1月13日(水)		
おばあちゃん広場	おばあちゃんと手作りおやつ	1月27日(水)		

## 1月の健診カレンダー

会場 ● 美郷町保健センター  
☎0187(84)4900

内容	日時	対象
4カ月児健診	1月29日(金) 受付/12:30~12:45	平成27年9月生まれ
7カ月児健診	1月26日(火) 受付/12:30~12:45	平成27年6月生まれ
10カ月児健診	1月22日(金) 受付/12:30~12:45	平成27年3月生まれ
1歳6カ月児健診	1月13日(水) 受付/12:30~12:50	平成26年5月・6月生まれ
2歳6カ月児歯科健診	2月4日(木) 受付/12:30~12:50	平成25年7月・8月生まれ
3歳児健診	1月19日(火) 受付/12:30~12:50	平成24年6月生まれ

# 戸籍の窓 11月届出順

## すこやかに

赤ちゃん	お父さん・お母さん	行政区
------	-----------	-----

## おしあわせに

新郎・新婦	行政区等	新郎・新婦	行政区等
-------	------	-------	------

## やすらかに

亡くなった方	年齢	行政区	亡くなった方	年齢	行政区
--------	----	-----	--------	----	-----

※広報に掲載してほしくない場合は、届け出の時に戸籍窓口にお申し出ください。

**美郷町**  
**人のうごき**

平成27年11月末現在  
( )内は前月比

人口	20,666人(-24)
男	9,757人(-3)
女	10,909人(-21)
世帯数	6,692世帯( 7)



パパとママの所へ生まれて来てくれて、ありがとう。これから、よろしくね!

(荒町/将悟さん、寿子さん)



## 「美郷の赤ちゃん」を募集します

平成27年12月生まれの赤ちゃんの写真(1枚)の裏面に赤ちゃんのお名前と生年月日、ご両親のお名前、住所、電話番号を記入し、メッセージ(30字程度)を添えて1月8日(金)までご応募ください。

応募先 ● 町総務課、六郷出張所、仙南出張所



## 歯科休日当番医

診察日	当番医	電話番号(0187)
12/31(木)	にしき歯科クリニック(仙北市西木町)	47-3855
1/ 1(金)	金子歯科クリニック(大仙市大曲丸子町)	63-7300
2(土)	小坂歯科医院(大仙市刈和野)	75-1015
3(日)	カワラダ歯科医院(仙北市角館町)	55-1188
10(日)	みちのく正宗デンタルクリニック (大仙市福田町)	63-7803
17(日)	高橋歯科医院(大仙市神宮寺)	72-3211
24(日)	小坂歯科医院(大仙市刈和野)	75-1015
31(日)	田口歯科クリニック(仙北市角館町)	53-2212

診察時間 ● 午前9時～正午



## 休日救急医療連携事業

診療場所	大曲厚生医療センター	診療時間	午前9時～午後3時
診療科目	内科・小児科	電話番号	0187-63-2111

(日曜日・祝日および年末年始)



## 献血にご協力ください

	日時	会場
1/20(水)	10:00～11:00	ロード電子工業(株)
	13:00～16:00	美郷町役場



# 1月 町のカレンダー

1/1(金)～2/5(金)

1(金) 元旦

2(土)

3(日)

4(月) ●六郷出張所・仙南出張所 休業日  
●消防出初式(美郷町公民館15:00～)

5(火)

6(水) ●くろみの会(保健センター10:00～15:00)

7(木) ●巡回児童相談(仙北地域振興局 事前申込み要)  
※申込みは町福祉保健課福祉班へ(☎84-4907)

8(金)

9(土) ●わくわくおはなし「夢ふうせん」(学友館10:30～11:00)  
●おはなしの会「しゃぼんだま」(北ふれあい館10:00～11:00)  
●やさしい民謡講座A(中央ふれあい館13:00～16:00)  
●やさしい民謡講座B(北ふれあい館13:30～15:30)  
●おもてなし料理クッキング講座(北ふれあい館9:30～13:00)

10(日)

11(月) 成人の日  
●新春囲碁将棋大会(中央ふれあい館9:00～)  
●新春書き初め大会(南ふれあい館9:30～)

12(火) ●六郷出張所・仙南出張所 休業日  
●湯とびあ雁の里温泉 休館日

13(水) ●六郷温泉あつたか山 休館日  
●1歳6カ月児健診(平成26年5月～6月生まれ)  
(保健センター 受付12:30～12:50)

14(木)

15(金)

16(土) ●おはなし「紙ひこうき」  
(仙南っ子児童クラブ14:00～15:00)

17(日) あきた家族ふれあいサンサンデー

18(月) ●六郷出張所・仙南出張所 休業日  
●操体法同好会(保健センター10:00～11:30)

19(火) ●千畑温泉サン・アール 休館日  
●3歳児健診(平成24年6月生まれ)  
(保健センター 受付12:30～12:50)

20(水) ●献血→P23  
●コーヒーサロンてとて(南ふれあい館10:00～14:00)  
●くろみの会(保健センター10:00～15:00)

21(木) ●巡回児童相談(仙北地域振興局 事前申込み要)  
※申込みは町福祉保健課福祉班へ(☎84-4907)  
●わら細工講座(中央ふれあい館 13:30～16:00)

22(金) ●10カ月児健診(平成27年3月生まれ)  
(保健センター 受付12:30～12:45)

23(土) ●やさしい民謡講座A(中央ふれあい館14:00～16:00)  
●やさしい民謡講座B(北ふれあい館13:30～15:30)

24(日)

25(月) ●六郷出張所・仙南出張所 休業日  
●湯とびあ雁の里温泉 休館日

26(火) ●7カ月児健診(平成27年6月生まれ)  
(保健センター 受付12:30～12:45)

27(水) ●六郷温泉あつたか山 休館日

28(木)

29(金) ●4カ月児健診(平成27年9月生まれ)  
(保健センター 受付12:30～12:45)

30(土) ●町民サッカー大会  
(～31日、総合体育館リリオス9:00～)→P21

31(日)

2/1(月) ●六郷出張所・仙南出張所 休業日

2(火) 2/1(月)は国民健康保険税7期、  
後期高齢者医療保険料7期の納  
期限です。

3(水)

4(木) ●2歳6カ月児歯科健診(平成25年7月～8月生まれ)  
(保健センター 受付12:30～12:50)

5(金)

発行/美郷町役場 編集/総務課 秘書広報班

- 〒019-1541 秋田県仙北郡美郷町土崎字上野乙170番地10
- TEL0187-84-1111(代表) ●FAX0187-85-2107
- 美郷町ホームページ <http://www.town.misato.akita.jp>
- 美郷町メールアドレス [info@town.misato.akita.jp](mailto:info@town.misato.akita.jp)
- 印刷/㈱仙北印刷所

広報美郷2月号は  
2月1日(月)  
発行予定です。

広報美郷  
No.135  
平成27年12月28日



植物油インキを  
使用しています。



この印刷物は、印刷用の紙へ  
リサイクルできます。