

美郷

広報

Winter

1 2015
No.123

よい年に なりますように

12月17日、美郷町住民活動センターで正月飾り作り講座が開催されました。参加者たちは、松や南天、短冊、水引、祝い鶴などを丁寧に飾り付け、新年に向けて気持ちを新たにしました。

2 新年のいあいっし

4 第12回町議会定例会



町民憲章

私たちは 自然を愛し
心豊かに 健やかに
未来にひらく 美しいまちを ともに作ります

新年の



美郷町長
松田知己

新

年おめでとうございます。皆様には、豪雪から始まった年明けから国政選挙が実施された年末までを振り返り、改めて振幅の大きい一年だったことを再確認されとともに、新たな展開を期したい今年に大きな希望を見いだしていらっしゃるものと存じます。

私としても、美郷町にとりまして大きな節目だった合併10周年を無事に迎えるとともに、一般の取り組みが比較的順調に推移した昨年を振り返り、改めて皆様に感謝し、今年も着実な町勢発展を期したい意欲を確認しているところで

す。
ところで、皆様は放浪の俳人「種田山頭火」をご存知でしょうか。その作品の一つに次のような句があります。「分け入っても 分け入っても 青い山」。九州をはじめ中国、四国を中心に放浪し、数多の句を詠んだ山頭火。この句

に詠まれた風景や込められた心情、とてもよく理解できますし、共感できます。歩いて、歩いて、一山越えてもなお続く青い山。何か、私たちの生活あるいは人生の積み重ね方にも通ずる、奥行きを感じる句です。

そして美郷町、10年前にやはり青い山に分け入りました。はじめから合併の特例期間である10年間の節目の期間として意識し、それまでに合併町としての課題を何とか解決しながら、一山を越えたい思いでがんばってきたところでおかげさまで皆様のご理解とご協力のもと、公共施設再編や学校再編など大きな課題はほぼ解決し、概ね一山越えた感があります。改めて感謝を申し上げます。一方、次なる新たな青い山も実は目の前に聳えています。その山への対応がまさに今、求められております。その山への対応目の前の青い山は、地方交付税の漸減という

山ですし、残念ながら減少していく人口を踏まえ、限られた財政の中で制度や公共施設をどう維持し、町づくりをどうするのかという山でもあります。「のほほん」とした気持ちではなく、覚悟を持って臨まなければ分け入ることのできない山です。でも、必ずや分け入って越えていかなければならない山でもあります。

そのためにも今は、大きな節目を経るの連帯感や価値観、改めて確認しておくことが必要です。その上で、もう一山をしっかりと越えてみせる意志と気概を皆様で確認し合いたいと思います。そのことが、内外に向けて安定感と意欲ある美郷町の姿の提示につながり、ひいては美郷町の発展に必ずや繋がると私は信じております。青い山は、分け入っても、分け入っても、なお連なっています。今年も皆様でがんばってまいりましょう。

ごあいさし



美郷町議会議長

高橋 猛

新 年あけましておめでとうございます。気持ちも新たに新年をお迎えのことと存じます。昨年は町にとって10周年という記念すべき年でありましたが、式典の日の夕方、町民の有志による「日本酒で美郷町の誕生日をお祝いする会」が行われました。若い方々を中心に職種を超えたグループ「コミュニティ・デザイン・ミサト」が主催してくれた行事でしたが、町をもっと活性化したいという動きが町民からも生まれてきていることに大変有り難く思ったところです。

ところで、25年後、皆さんは何歳になっていますか？ちなみに私は87歳ということになります。25年後、それはご承知のとおり昨年の5月に日本創生会議が公表した「2040年人口減少問題。このまま何もしなければ896の自治体が消滅する」年です。あくまでも何も対策を

講じない場合であり、必ずしもそうなるとは思いませんが、ただ自分たちの周辺をみると高齢者世帯や空き家が増え、子どもたちが少なくなっているのが現実であり大変深刻な問題であります。ちなみに本町は1万2531人と推計されております。人口減少の中でも特に危惧されているのが若年女性人口（20～39歳）の減少ですが、全国の自治体の中では逆に若年女性人口が増加すると予測される自治体が幾つかあって、大潟村が全国で第2位と推計されています。増加率ベスト20のほとんどの自治体が、企業誘致型やベッタタウン型で成功していく中で、大潟村は農業で成り立つ産業開発型といわれ、地域資源を生かした産業振興を実現し雇用の拡大、住民の定着をはかる自立型であり目指すべきモデルとみられています。かつて農村は大きな労働力の市場でありましたが、そこに雇用を呼び

戻す展開ができるのか、農業のみならず地域資源をどう活かしていくかが一つのキーワードのように思います。この問題は昨年、中学生からも取り上げられ文化祭で発表されました。自分たちが40歳になった時、まちはどうなっているのか？中学生にも関心を持たれたこの問題。町でも議会でも検討をしておりますが、個人の生き方を尊重する時代であり特効薬はありませんが、それぞれ家庭の中でも考えていただければと思います。

町は合併の特例期間が終わり今年度から財政規模が縮小される時代に入りますが、「みんなでき」と「さ」と「ずつ」と「も」と「いい町へ」を目指して頑張ってくださいと思います。

第12回 町議会 定例会

美郷町歴史民俗資料館の設置及び 管理に関する条例の制定など 33議案を可決

平成26年第12回町議会定例会が12月8日から12月17日までの10日間開会されました。

今回の定例会では、美郷町歴史民俗資料館の設置及び管理に関する条例の制定など33の議案について審議が行われ、いずれも原案どおり可決されました。

【行政報告】

(一部抜粋および編集)

学校再編によるRH施設の活用について

旧千畑中学校特別教室

企業用施設として募集していた旧千畑中学校特別教室棟には、天神堂字松ノ木の「みさとマーク株式会社」がスポーツユニフォームの加工施設として、また、六郷字馬町の「株式会社秋田食産」が漬物加工施設としての活用を計画し、それぞれ応募がありました。町では応募の内容を確認し、2社と11月14日に契約しています。

町新規職員採用について

9人を任用候補者名簿に登録

今年度の新規職員採用試験については、大学卒業程度・高校卒業程度の一般行政職、幼稚園教諭・保育士および労務職合わせて91人が受験し、一次試験、二次試験の結果、9人を任用候補者名簿に登録しました。

農業施策関連について

26年産米の価格暴落対策について 要望書を提出

今年の秋田県産「あきたこまち」1等米の概算金が、JA全農あきたにおいて

60kg当たり8500円と前年に比べ3000円低く決定したことや、米の直接支払交付金の交付単価半減など、持続的な農業経営が危惧されることから、10月16日に県選出国会議員をはじめ関係閣僚大臣等に対して、26年産米の価格暴落対策について要望書を提出しています。

米の放射性物質調査については、収穫後の玄米調査で不検出であったことから、全農家に対して9月17日、米の出荷、譲渡の自粛要請解除を通知しています。また、主食用米の11月15日現在の出荷状況は、町全体では27万2千俵余りで前年同期より約4千俵少なくなっていますが、適正な栽培管理に努められた結果、1等米比率は98・5%となっています。

また、町内の農事組合法人を対象とした6次産業化に関する勉強会を11月12日に、町内の農家を対象に生薬栽培に関する勉強会を11月25日に、町内の農家と地元酒造会社の代表を交えた酒米栽培に関する勉強会を12月3日にそれぞれ開催し、農業所得の向上や農家の多角的取り組みの促進を図っています。

可決・同意された案件

■美郷町教育委員会委員の任命につき同意を求めることについて

任期満了に伴い、現教育委員会教育長の福田世喜氏(寺田)を再任しました。



福田世喜氏

■人権擁護委員の推薦につき意見を求めようについて

藤谷純子氏(西高方町)を新たに人権擁護委員に推薦することについて同意を得ました。

■美郷町歴史民俗資料館の設置及び管理に関する条例の制定について

美郷町歴史民俗資料館の設置・管理に関して必要な事項を定めました。

■美郷町行政手続条例の一部改正について

■美郷町一般職の職員の給与に関する条例の一部改正について

■美郷町学友館条例の一部改正について

■美郷町坂本東郷邸観覧料徴収条例の一部改正について

■美郷町国民健康保険条例の一部改正について

■美郷町墓地条例の一部改正について

町営墓地等の使用者負担の均衡を図るため、永代使用料の規定を新たに定めました。(関連ページ:18ページ)

■美郷町簡易水道給水条例の一部改正について

簡易水道料金を統一するため、条例を一部改正しました。(関連ページ:6ページ)

■美郷町道路占用料徴収条例の一部改正について

■指定管理者の指定について(8件)

美郷町中央行政センター、美郷町南行政センター、美郷町道の駅雁の里農業振興施設、美郷町手づくり工房湧子ちゃん、美郷町二子コ名水庵、美郷町あつたか山直売所の指定管理の期間を更新しました。また、美郷町宿泊交流館、美郷町屋内スポーツ館の指定管理者を新たに指定しました。

■平成26年度美郷町一般会計補正予算第10号

県からの権限移譲推進交付金の増減、保育緊急確保事業費補助金の追加、担い手支援に係る機構集積協力金の追加、住宅リフォーム補助金の増額など、歳入歳出予算の総額をそれぞれ11億4294万6千円としました。

■平成26年度美郷町国民健康保険特別会計補正予算第3号

■平成26年度美郷町簡易水道事業特別会計補正予算第5号

■平成26年度美郷町下水道事業特別会計補正予算第3号

■平成26年度美郷町農業集落排水事業特別会計補正予算第3号

■平成26年度美郷町後期高齢者医療特別会計補正予算第3号

●軽度外傷性脳損傷に関わる周知及び労災認定基準の改正などを要請する意見書の提出について

●ウイルス性肝炎患者に対する医療費助成の拡充を求める意見書の提出について

●安全・安心の医療・介護の実現と夜勤改善・大幅増員を求める意見書の提出について

●介護従事者の処遇改善を求める意見書の提出について(2件)

●年金削減の取り止めと最低保障年金制度実現を求める意見書の提出について

●労働法制の改悪に反対し安定した雇用の実現を求める意見書の提出について

●林業・木材産業の成長産業化に向けた施策の充実・強化を求める意見書の提出について

平成26年 第11回町議会臨時会で 可決・承認された案件 (11月28日開会)

■専決処分事項の承認を求めることについて

■工事請負契約の一部変更について(4件)

美郷町宿泊交流館の建設工事、機械設備工事、電気設備工事、建築改修工事の契約金額の変更について議決を求め、可決されました。

■美郷町町長及び副町長の給与及び旅費に関する条例の一部改正について

■美郷町教育委員会教育長の給与及び勤務時間等に関する条例の一部改正について

■平成26年度美郷町一般会計補正予算第9号

固定資産税の課税誤りおよび所得税の源泉徴収漏れに伴う関連経費の追加、美郷町宿泊交流館アリーナ天井設備等耐震改修工事および小・中学校の小型焼却炉解体工事に係る経費の追加など、歳入歳出予算の総額をそれぞれ1億1529万9千9百円としました。

水道料金を 統一します

現 在の美郷町簡易水道料金は、町村合併前に設定された3種類の料金体系を基に運用しています。「安全な水道水の安定供給」という同一サービスの提供の観点および水道事業運営の利用者公平負担の原則に基づき、平成27年7月分より3種類の料金体系を統一することになりましたのでお知らせします。

表1 現在の水道料金

※8%の消費税を含む金額です。

地区	千畑地区・六郷東部地区				六郷西部地区				仙南地区			
	基本水量 (m ³)	基本料金 (円)	超過料金 (円)	メーター使用料 (円)	基本水量 (m ³)	基本料金 (円)	超過料金 (円)	メーター使用料 (円)	基本水量 (m ³)	基本料金 (円)	超過料金 (円)	メーター使用料 (円)
メーター 口径												
13mm	10	1,512	183	108	10	918	86	108	10	1,080	140	86
20mm	15	2,538	194	194	30	2,754	86	216	10	1,080	140	172
25mm	20	3,380	199	237	40	3,672	162	280	10	1,296	162	194
30mm	50	8,424	199	302	50	4,590	162	345	10	1,296	162	334
40mm	100	16,869	199	367					10	1,296	162	378
50mm	150	25,293	199	756					10	1,296	162	702
75mm	150	25,293	199	864					10	1,296	162	1,944



料金の統一 (平成27年7月分以降)

表2 統一後の水道料金

※8%の消費税を含む金額です。

地区	全地区共通			
メーター口径	基本水量 (m ³)	基本料金 (円)	超過料金 (円)	メーター使用料 (円)
13mm	5	594	183	108
20mm	5	615	194	172
25mm	20	3,380	199	194
30mm	20	3,380	199	302
40mm	20	3,380	199	367
50mm	20	3,380	199	702
75mm	20	3,380	199	864

【統一後の水道料金の特徴】

- ・口径13mm・20mmにおいて、少量利用者に配慮して基本水量を5m³とし、基本料金を抑えました。
- ・口径25mm以上の基本水量・基本料金・超過料金を一本化しました。
- ・メーター13mm、水量20m³使用した場合の水道料金水準は、県内25市町村中、高い順から数えて16番目です。
- ・メーター20mm、水量20m³使用した場合の水道料金水準は、同15番目です。

表3 水道料金計算例(口径13mmで月20m³使用した場合)

※8%の消費税を含む金額です。

		基本料金	+	超過料金	+	メーター 使用料	=	合計
統一前	千畑地区・六郷東部地区	1,512円	+	(20m ³ -10m ³)×183円	+	108円	=	3,450円
	六郷西部地区	918円	+	(20m ³ -10m ³)× 86円	+	108円	=	1,886円
	仙南地区	1,080円	+	(20m ³ -10m ³)×140円	+	86円	=	2,566円
統一後	全地区共通	594円	+	(20m ³ - 5m ³)×183円	+	108円	=	3,447円

ご家庭の水道使用状況について

水道料金は、メーター口径によって基本水量や基本料金などが異なります。水道のメーター口径などのご家庭の水道使用状況については、検針後に送付される「水道使用量のお知らせ」でご確認ください。

統一料金の開始時期について

統一料金は平成27年7月検針分の請求から適用となります。

■平成27年7月メーター検針の例
(口径13mmで月20m³使用した場合)

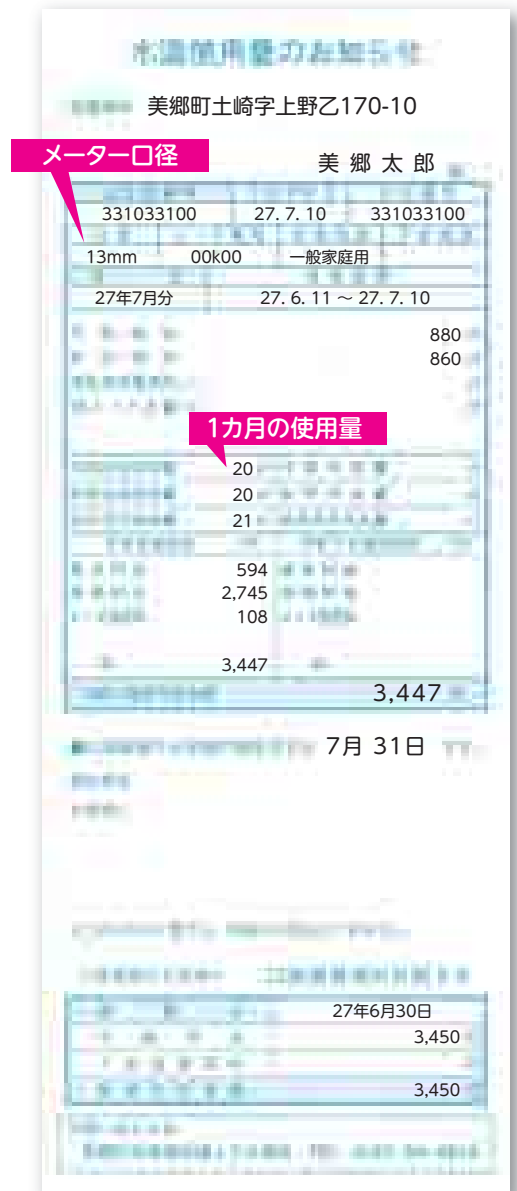

激変緩和措置を実施します

料金統一による改定率の高い六郷西部地区・仙南地区については、段階的に料金統一となるよう激変緩和措置を実施します。5年後の平成31年に完全統一となります。



表4 激変緩和措置の一例 (口径13mmで月20m³使用した場合)

地区	平成26年	平成27年	平成28年	平成29年	平成30年	平成31年	平成32年
六郷西部	1,886円	2,217円	2,517円	2,817円	3,132円	3,447円	3,447円
仙南	2,566円	2,802円	2,952円	3,117円	3,282円	3,447円	3,447円

問い合わせ●町建設課 上下水道班 ☎0187(84)4910

ってみよう… 美郷の四季彩

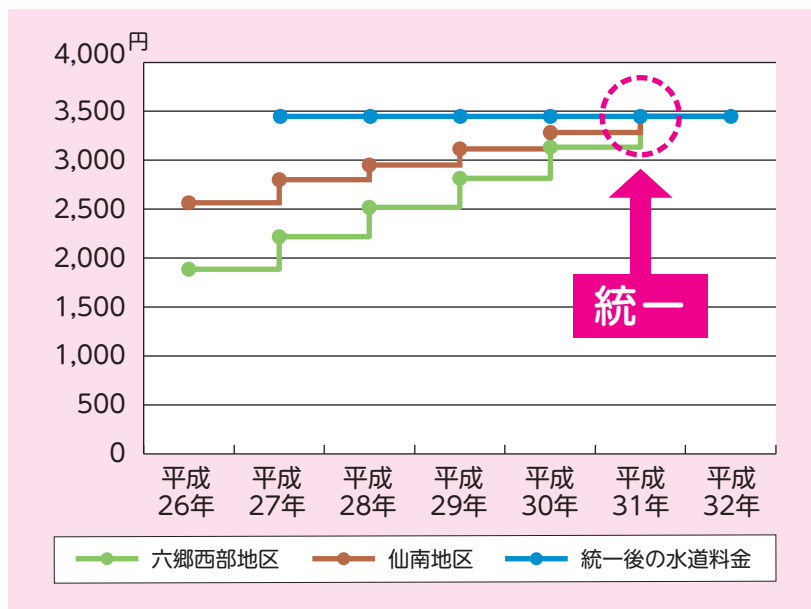
魅力探索コンテスト

あなたの
おすすめ
風景を教えて
ください

喚起力を持つポイントを探そう～



秋の部の受賞ポイントが決定しました

最優秀賞

「美しき郷」 見澤 貢 さん(本堂東部)
撮影場所 / 美郷町金沢東根字川端山



最優秀賞の見澤貢さんの一言

町名である「美郷」の文字からイメージされる風景は、四季がはっきりしている、崇拜される山がある、自然環境が素晴らしい、そして静かながら純朴に暮らす人々の生活が美しい、このような風景を思い浮かべます。まさにこうした風景がここにはあります。また、季節と時間帯によっては思わぬ幻想的な光景を目にできるポイントです。



美 郷町の知られざる素晴らしい風景を発掘し、ふるさと再発見と、町内外の皆さんへ広くアピールするために実施した「美郷の風景写真で魅力探索コンテスト『秋の部』」の受賞ポイントが決定しました。応募された64点の写真をもとに、審査員が現地を審査し、魅力ある風景として最優秀賞1点、優秀賞3点、各審査員がお薦めする風景として審査員特別賞4点を決定しました。受賞ポイントは、町のパンフレット等への掲載などに活用される予定です。

みりよくを… さがして… と

みんなを さつとずつ もっと いい町に

美郷町
合併10周年
記念事業

美郷の風景写真で

～自然に内在する造形美、詩的な



優秀賞

「初秋」 湊 貞子 さん(籠林)
撮影場所/美郷町金沢字竹原



優秀賞

「錦秋」 小松 勇夫 さん(大町)
撮影場所/美郷町金沢字茨島

審査員特別賞

鴻池朋子賞 「田岡さんの秋」
矢尾 崇 さん(本道町)

石倉敏明賞 「黄葉の里」
坂本 宏之 さん(一ツ屋)

天川谷茂賞 「夕焼けの橋」
鈴木 紀和 さん(大荒田)

高階百合賞 「秋景」
小松 幸子 さん(大町)



優秀賞

「秋彩」 小松 勇夫 さん(大町)
撮影場所/美郷町六郷東根字中七滝

総評

(審査員 高階百合さん)

審査員講評

「秋」ということで今回はたわわに実った稲の穂や収穫が終わり哀愁漂う田園風景、鮮やかに色付いた木々や山々の姿などが多く寄せられました。どのポイントもまさに町名の「美郷」にふさわしい景観ばかりで、その多くは「自然」とそこに住む「人の生活」が一つとなつて素晴らしい景観を作り出しているような気がしました。「自然」ともにある人の姿」：それが美郷町最大の魅力なのでは？と審査員の中で唯一美郷町在住者である私を感じた想いです。

最優秀賞「美しき郷」

真昼岳の麓に開かれた見通しの良い場所。真昼川を流れる清流の音に耳を傾けていると、山からの風が心地よく通り抜けて行きます。よく手入れされた芝や丹精な田んぼなど、周囲の景観も素晴らしい土地でした。人間の手が及ばない奥深い自然と、日々の暮らしを支えてくれる農地や杉林、親しみやすい芝生が一本の川によって結ばれていることがよくわかります。人の仕事と自然の仕事が見事に調和している、まさに美郷町らしい風景です。

問い合わせ ● 町教育委員会 生涯学習課 社会教育班(美郷町公民館内) ☎0187(84)4915

平成26年度東北地区
社会教育研究大会
第59回東北地区
公民館大会

■東北社会教育委員
連絡協議会表彰
橘 正幸さん (外川原)



▲橘 正幸さん

秋田県交通指導隊大会表彰

- 永年勤続(20年以上)優良隊員表彰
鈴木 正史さん (大荒田)、藤岡 芳信さん (荒川)
- 満12年以上勤続優良隊員表彰
坂本由久子さん (千屋南部)
- 満30年以上勤続優良隊員表彰
小山 烈子さん (本道町)、戸澤 昭子さん (野中)
- 満40年以上勤続優良隊員表彰
小原 則夫さん (後三年)



▲鈴木 正史さん



▲藤岡 芳信さん



▲坂本由久子さん



▲小山 烈子さん



▲戸澤 昭子さん



▲小原 則夫さん

活躍・表彰
おめでとうございます

平成26年度地産地消推進全国フォーラム
第7回地産地消給食等メニューコンテスト

■農林水産省食料産業局長賞
美郷町北学校給食センター

同センターでは、地場産食材や郷土食を給食に提供し、毎月の「給食だより」で生産者のメッセージを紹介しています。給食時には献立の由来や食材等の紹介を低学年でもわかるようクイズ形式で出すなど、子どもたちの農産物への関心が深まるよう工夫を続けています。こうした活動が評価され、上記の賞を受賞しました。

また、納豆汁やハタハタなどの伝統食を盛り込んだ献立が受賞メニューに選ばれました。

【受賞メニュー】

美郷の美り豆栗ごはん、牛乳、男鹿の鱒揚げ甘みそかけ、美郷野菜のとんぶりサラダ、おはよう納豆汁、美郷りんご



秋田県農業会議会長表彰

- 永年勤続農業委員会委員表彰
嶋田 幸一さん(中前郷)、藤嶋 猛さん(黒沢)
- 農業委員会委員功労者表彰
星山 正美さん(本堂東部)、後藤 登さん(森先)



▲嶋田 幸一さん



▲藤嶋 猛さん



▲星山 正美さん

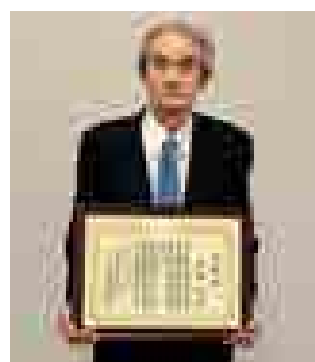

▲後藤 登さん

第45回ジュニアオリンピック 陸上競技大会

(10月31日 神奈川県日産スタジアム)

男子200m

第6位 高橋謙介さん(美郷中学校3年)

※高橋謙介さんは予選で22秒48の秋田県中学校新記録を樹立しました。

第22回全東北・北海道 防具付空手道大会

(11月16日 青森県八戸市武道館)

■小学2年女子 【相手】 優勝 深沢ひまりさん
(美郷町空手道スポーツ少年団)

準優勝 島田 萌瑛さん
(美郷町空手道スポーツ少年団)

■小学6年男子 【相手】 準優勝 川越 翔さん
(美郷町空手道スポーツ少年団)

※深沢ひまりさん、島田萌瑛さん、川越翔さんは、平成27年8月23日に宮城県で開催される全国大会に出場します。



▲美郷町空手道スポーツ少年団の皆さん

寄贈

ありがとうございます

東北郵便局長会仙北東部会から
簡易テントを寄贈していただきました

このたび、東北郵便局長会仙北東部会(会長:鈴木秀則六郷郵便局長)から簡易テントを寄贈していただきました。12月3日に役場庁舎で行われた贈呈式には鈴木会長らが訪れ、松田町長に目録が手渡されました。



■左から鈴木秀則会長、松田町長

第63回全国青年大会 バスケットボール

(11月8日~10日 東京都東京体育館)

男子バスケットボール競技

ベスト8 六郷クラブ



▲六郷クラブの皆さん

第12回全国スポーツ少年団 バレーボール大会秋田県大会

(11月8日~9日 秋田県営トレーニングセンター等)

女子の部

第3位 美郷エスペランザ

第12回県南小学生 ジュニアオープン大会

(11月30日 大仙市サンスポーツランド協和体育館)

U12の部

優勝 美郷エスペランザ



▲美郷エスペランザの皆さん

第10回美郷町民バレーボール大会

(11月24日 美郷総合体育館リリオス)

- 6人制混合の部
 - 優勝 カウボーイ
 - 準優勝 スペース
 - 第3位 カンパニー
- 4人制混合の部
 - 優勝 美郷姉っこ1
 - 準優勝 美郷姉っこ2
 - 第3位 土崎バレー
- 高齢者の部
 - 優勝 六郷A
 - 準優勝 六郷B
 - 第3位 千畑A



自ら判断する力を養う 秋田県自主防災組織育成研修会

11月27日、美郷町公民館で秋田県自主防災組織育成研修会が開催され、町内自主防災組織員ら約80名が参加しました。研修会では秋田大学地域創生センターの水田敏彦教授が防災講話を披露。1896年陸羽地震や1914年秋田仙北地震の被害について説明し、「安全・安心な地域づくりには、過去の災害や教訓から学び、実践し、次の代に伝えることが大切」とし、防災への知識と行動力の大切さを伝えました。

続いて、与えられた事例の中で、災害対応の仕方を参加者同士で発表し合う「災害クロスロード」というゲームを実践。ゲームを通じて、参加者たちは自分とは異なる価値観や意見に耳を傾けるとともに、災害時に求められる「決断力」の重要性を体感していました。

安全な作業で事故をゼロに 雪下ろし安全講習会

11月28日、美郷町中央ふれあい館で雪下ろし安全講習会が開催され、町民など約30名が参加しました。初めに、大仙警察署の田中久好地域課長が雪下ろしの事故の事例を紹介し、「作業前にヘルメット、命綱、安全帯を装着してほしい」と事前準備の必要性を訴えました。続く実演では、大曲消防署南分署員が講師となり、はしごの固定方法やスコップにロープを巻く方法などを紹介。参加者もロープを手に持ち、「巻き結び」や「もやい結び」などの結び方を学びました。



健康長寿を目指して 健康づくり講演会

12月6日、美郷町公民館で健康づくり講演会が行われ、健康づくり推進員など約60名が参加しました。講演会では、町と連携を結ぶ株式会社龍角散の藤井隆太社長が「セルフケアの推進について」と題して講演。藤井社長は市町村の国保財政が厳しい状況に触れ、「『医者で薬をもらう』と簡単に話す、飲み残しの薬剤費は年間約600億円発生している。健康は自分で作るという意識を持ち、健康寿命を延ばしましょう」と訴えました。

講演の前には、秋田県立衛生看護学院の生徒たちが発表会を実施。美郷町は大人も子どももメタボリックシンドロームなどの肥満の割合が多いことを挙げ、日ごろの栄養管理や運動の大切さを呼び掛けました。



澄み切った音色を鑑賞 口笛と語りのコンサート

12月7日、名水市場湧太郎で町内の読み聞かせボランティアらが主催する口笛と語りのコンサートが開催されました。コンサートには、国際口笛コンクールの優勝経験がある口笛奏者の柴田晶子さん、五城目町出身のギタリストの本間貴士さんが出演。アニメソングや歌謡曲などを口笛とギターの音色で見事に表現しました。

また、町内の読み聞かせボランティア3団体が集まり披露した群読では、柴田さんと本間さんも参加。絵本のストーリーの展開に合わせて音楽を奏でるなど、多彩な演出に集まった約130名の観客は盛大な拍手で応えていました。



税の役割を学ぶ 千畑小学校で租税教室

12月11日、千畑小学校で6年生を対象に租税教室が開催されました。この取り組みは、次代を担う子どもたちに租税の役割や納税の権利義務を正しく理解してもらおうと、秋田県租税教育推進協議会等が主催しています。

租税教室では秋田南税務署職員が講師を務め、税金の役割をクイズ形式で出題。「小学校校舎の建設費用に約10億円が必要」と説明すると、児童たちからは驚きの声が上がっていました。また、1億円のレプリカが用意され、児童一人ひとりが一束約10kgの重さを体験しました。体育館内にある税金で賄われている物を探し出すゲームでは、児童たちはバスケットボールや跳び箱、カーテンなどを列挙し、自分たちの身の回りにある物と税との関わりについて学びを深めました。

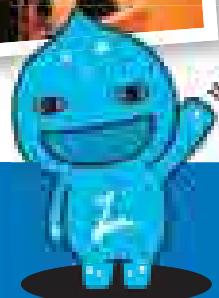

美郷町の開票結果をお知らせします

第47回衆議院議員総選挙

第47回衆議院議員総選挙が12月2日に公示され、12月14日に投開票が行われました。

投票は町内21カ所の投票所で午前7時から午後7時まで行われ、午後8時から美郷町公民館で即日開票されました。

美郷町の開票結果は次のとおりです。

【小選挙区】

候補者氏名(届け出順、敬称略)	得票数
村岡 敏英	2,897
我妻 桂子	729
御法川信英	6,755

当日有権者数●17,679人(男8,204人、女9,475人)
 投票者数●10,569人(男5,127人、女5,442人)
 投票率●59.78%(男62.49%、女57.44%)
 有効投票数●10,381票
 無効投票数●188票
 不受理●0票
 持ち帰り●0票

【比例代表】

政党等の名称(届け出順)	得票数
維新の党	1,905
生活の党	205
公明党	1,223
日本共産党	738
民主党	1,653
幸福実現党	67
自由民主党	3,890
次世代の党	102
社会民主党	443

当日有権者数●17,679人(男8,204人、女9,475人)
 投票者数●10,568人(男5,127人、女5,441人)
 投票率●59.78%(男62.49%、女57.42%)
 有効投票数●10,226票
 無効投票数●342票
 不受理●0票
 持ち帰り●0票

美郷町の宝「清水」を保全するための住民活動が行われています

清水周辺環境保全活動モデル地区補助事業

美郷町では、かけがえのない財産である「清水」を次代に引き継いでいくため、平成25年度から地域の代表や有識者の方々と共に清水の課題について検討を重ね、「美郷町清水周辺環境整備・保全計画」を定めました。その中で、清掃等の保全活動は、地域住民が主体となって行うことが望ましい姿であり、それが永続的なものになるよう町が支援していくこととしています。

平成26年度から清水の清掃活動を行う住民団体を募集したところ、4団体から申請があり、清水の自主的な保全活動が始まっています。今後、このような活動が他の地域にも広がり、清水が町民共有の財産として親しまれ、地域のコミュニティーの場として活用されていくことが期待されます。

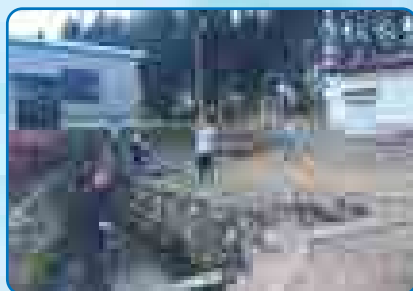

■古町町内会の皆さん(浄海清水にて)



■清水愛護会の皆さん(久米清水にて)



■大町清らか四水会の皆さん(ニテコ清水にて)

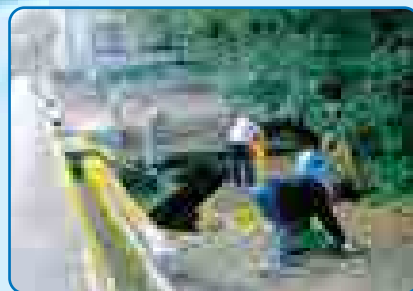

■宝門町内会の皆さん(岡田家清水にて)

問い合わせ●町商工観光交流課 観光班 ☎0187(84)4909

2月2日(月)から 3月16日(月)まで 所得税と町県民税の 申告相談が 始まります

平成26年分の所得税の確定申告と平成27年度分町県民税の申告相談が、次の日程で始まります。平成27年1月1日現在において美郷町に住民登録している方の、平成26年1月1日から12月31日までの期間に得た所得が申告の対象となります。

行政区ごとに指定された期日、会場にお越しください。

期 間●2月2日(月)～3月16日(月)

日 程●左のページの日程表をご覧ください。

時 間●午前の部：午前9時～正午

午後の部：午後1時～4時（受付終了時刻）

会 場●千畑地区 美郷町役場3階 大会議室 ※エレベーターをご利用ください。

六郷地区 美郷町中央ふれあい館（旧清水苑）1階 ホール

仙南地区 美郷町南ふれあい館（旧仙南交流センター）1階 第1和室

所得税について

確定申告が必要な方

- ・農業や営業などの事業を営んでいる方
- ・地代や家賃収入などの不動産収入がある方
- ・給与を2事業所以上からもらっていて、年末調整をしていない方
- ・年末調整をした給与以外の所得が20万円を超える方
- ・勤務先で所得税の源泉徴収をされていない方
- ・土地や建物を売った方 など

還付申告の対象者と必要書類

還付申告は、所得税を源泉徴収されている方が対象となります。申告の際は、預金口座番号と源泉徴収票のほか、次の書類が必要です。

■平成26年中にマイホームをローンで取得、または増改築された方（大曲税務署へご相談ください）

- ・金融機関の年末残高証明
- ・契約書等

■高額の医療費を支払った方

- ・平成26年中に支払った医療費の支払済領収書
※医療機関、受診者、月別などに分けて計算してください。
- ・高額療養費や生命保険などから補てんされた金額が記載された証明書等

■災害や盗難にあった方

- ・災害関連支出の金額の領収を証する書類 など

町県民税について

申告が必要な方

所得税の確定申告を済ませた方以外で、下記のいずれかにあてはまる方

- ・年末調整をした給与所得以外に、20万円以内の所得がある方
- ・公的年金等の収入金額が400万円以下で、公的年金等に係る雑所得以外の所得金額が20万円以下の方
- ・収入が遺族年金、障害年金、雇用保険などの非課税所得のみの方（国民健康保険に加入している方が申告をしなかった場合、国民健康保険税などに影響します。） など

申告に必要なもの

印鑑（認印で可）を必ず持参してください。

■給与所得・年金所得がある方は…

- ・支払先が発行した源泉徴収票
- ・控除を受けるための証明書または領収書（写し不可）

■事業所得（営業・農業・不動産）がある方は…

- ・収支計算内訳書または帳簿等
- ・償却資産を購入した場合は、その領収書等
- ・農産物の出荷証明書等
- ・必要経費として計上する支払証明書等
- ・控除を受けるための証明書または領収書

申告内容によっては、大曲税務署（☎0187-62-2191）へ直接相談していただくことがあります。あらかじめご了承ください。また、自宅から簡単にできる電子申告「e-Tax（イータックス）」が大変便利です。詳しくは、「e-Tax」ホームページ（<http://www.e-tax.nta.go.jp/>）をご覧ください。

注意事項

- ①昨年の申告状況から、町県民税の申告が必要と思われる方には申告書を送付します。送付された書類を確認し申告してください。ただし、申告書が送付されない方でも、収入の状況によっては申告が必要となる場合があります。
- ②税務署から申告書が送付される方には町県民税の申告書は送付しません。左記日程表を確認して会場にお越しになるか、税務署で申告をしてください。また、前

- 回「e-Tax」を利用された方には申告書が送付されません。引き続き「e-Tax」をご利用ください。
- ③申告書が送付されない方でも、医療費控除など各種控除を受けるための申告はできますので、必要書類を持参して会場へお越しください。
- ④農業用収支計算ノートは、J A秋田おぼこ各支店または書店等でお買い求めいただくか、町のホームページからダウンロードしてください。美郷町役場、六郷出張所、仙南出張所では配布していません。

問い合わせ●町税務課 課税班 ☎0187(84)4902(内線1302・1303・1304)

日程表

月日	曜日	千畑会場(美郷町役場)	六郷会場(美郷町中央ふれあい館)	仙南会場(美郷町南ふれあい館)
2月2日	月	一文木、上畑屋、下畑屋	千畑会場へお越しください	千畑会場へお越しください
3日	火	千屋北部、千屋中部、千屋南部、大柳	//	//
4日	水	仙南会場へお越しください	仙南会場へお越しください	後三年、元村、四ツ谷、新田、本田、下夕堰、菅谷地
5日	木	//	//	八卦・熊堂、石柳、笹巻、大久保、万願寺
6日	金	//	//	釜蓋、今泉、百目木、上千小町田、下千間谷地、上森沢
8日	日	全地区で平日に来られない方	千畑会場へお越しください	千畑会場へお越しください
9日	月	小荒川、中野、湯竹、大畑、善元寺	//	//
10日	火	仙南会場へお越しください	仙南会場へお越しください	町田、下森沢、谷地川、御前
12日	木	//	//	山本、中島・藤原、橋本、鶴水
13日	金	//	//	上中野町、下中野町、佐野、籠林
16日	月	土崎南部、土崎北部	千畑会場へお越しください	千畑会場へお越しください
17日	火	六郷会場へお越しください	野中、押切紀の国、細筑	六郷会場へお越しください
18日	水	//	雀柳、北雀柳、関田、中村、田の尻、一ツ屋、四天地	//
19日	木	//	荒川、七滝、四ツ屋、明田地(六郷・仙南)、作山	//
20日	金	//	大町、上町、荒町、古町、東高方町	//
22日	日	全地区で平日に来られない方	千畑会場へお越しください	千畑会場へお越しください
23日	月	本堂東部、大坂	//	//
24日	火	仙南会場へお越しください	仙南会場へお越しください	南町、上深井、駅前、都野
25日	水	//	//	中関、谷地中、川原保、森先、上前郷、中前郷、下前郷、米ノ口、茨島、石神
26日	木	六郷会場へお越しください	天神堂、扇田、新町	六郷会場へお越しください
27日	金	//	赤城、米町、馬町、西高方町、琴平、小安門住宅	//
3月2日	月	本堂中部、本堂西部、黒沢	千畑会場へお越しください	千畑会場へお越しください
3日	火	仙南会場へお越しください	仙南会場へお越しください	寺田、長岡森、野際、上野荒町、下野荒町
4日	水	六郷会場へお越しください	本館、大荒田、浮池、遠楸、本道町、宝門町	六郷会場へお越しください
5日	木	//	旭町、中鎌田、下鎌田	//
6日	金	//	上鎌田	//
9日	月	元本堂南部、元本堂北部	千畑会場へお越しください	千畑会場へお越しください
10日	火	塚	//	//
11日	水	善知鳥、外川原	//	//
12日	木	安城寺上、安城寺下、羽貫谷地	//	//
13日	金	第一暁、第二暁	//	//
16日	月	(申告書整理日)	//	//

申告相談は指定された日時・会場で

申告相談は、原則として行政区ごとに指定された期日・会場にお越しください。指定された期日・会場以外でも受け付けますが、**休日相談日と3月の相談日は、毎年大変混み合います。**早めの申告をお勧めします。

番号札を取ってお待ちください

受付は番号札による順番制で行います。各会場に用意している番号札を一人1枚取り、職員が番号をお呼びするまで控室でお待ちください。各日の受付予定人数は午前の部が50人(変更になる場合があります)、午後の部は午後4時までには番号札を取った方までとなります。その日の混雑状況によっては午前中に来て午後番号札しか残っていない場合もあります。また、相談の進捗状況によっては人数制限をさせていただくことがあります。

お待ちいただく時間が長く、ご迷惑をおかけする場合がありますことをあらかじめご了承ください。

各会場の番号札交付開始時間

会場	時間	交付場所
千畑会場	7:30~	美郷町役場 正面玄関ホール ※8:30以降は3階申告会場入り口
六郷会場	8:30~	美郷町中央ふれあい館 正面玄関ホール
仙南会場	8:30~	美郷町南ふれあい館 正面玄関ホール

※上記交付開始時間から午後の番号札も取ることができます。

平日に都合のつかない方は休日相談へ

休日相談日	会場
2月8日(日)、22日(日)	千畑会場(美郷町役場)

休日相談日は大変混み合います。人数制限(150人)をさせていただきますので、ご了承ください。

指定された期日・会場を再度ご確認ください。

町内業者の皆さん、忘れずにご提出ください 入札参加資格申請書の受付のお知らせ

平成27・28年度の建設工事、コンサルタント、物品・役務の入札への参加資格申請を次のとおり受付します。

受付期間 ● 1月15日(木)～3月10日(火)

※土日祝日を除きます

受付時間 ● 午前8時30分～午後5時15分

申請様式 ● 町様式または中央公契連統一様式、秋田県様式等を準用してください。町様式が必要な方は、役場総務課に備え付けのもの、または町のホームページからダウンロードしてご使用ください。

提出先 ● 〒019-1541 秋田県仙北郡美郷町土崎字上野乙170-10 美郷町役場総務課管財班
あて名は「美郷町長 松田知己」と記入してください。

申請書類は各1通ずつ提出してください。また、申請書類は次のとおり作成してください。

- ・ A4版ファイルに綴り込みしてください（綴り込みは下記一覧の番号順）。
- ・ 「建設工事関係」は桃色、「コンサルタント関係」は灰色、「物品・役務」は緑色のファイルに綴じてください。
- ・ 表紙と背表紙に社名を記入してください。
- ・ 提出は郵送でも可能です（郵送により受領書が必要な場合は返信手段を同封してください）。

■平成27・28年度指名競争入札に係る参加資格審査申請書類一覧

建設工事関係

- 1 入札参加資格審査申請書(様式第1号) ※1
- 2 工事実績調書(直前2年)(様式第2号) ※1
- 3 営業所等一覧表(様式第3号) ※1
- 4 技術職員名簿(様式第4号) ※1
- 5 使用印鑑届(様式第5号)
- 6 経営規模等評価結果通知書(総合評定値通知書)の写し
- 7 建設業退職金共済事業加入・履行証明の写し
- 8 健康保険・厚生年金保険料納入証明書の写し
- 9 建設業許可証明書の写し
- 10 納税証明書(原本) ※4
※発行3カ月以内(下記参照)
- 11 印鑑証明書(原本) ※4
※発行3カ月以内
- 12 商業登記簿謄本(原本)(下記参照) ※4
(個人の場合は住民票(原本))
※いずれも発行3カ月以内
- 13 暴力団等の排除に関する誓約書(様式第7号)
- 14 委任状(様式第6号)
※「支店等に見積・契約に関する一切の権限を委任する場合は委任先が契約の相手となります。

※委任する場合は、委任先の建設業許可が確認できる書類(建設業許可申請書「收受済」および別表の写し等)を添付してください。

コンサルタント関係

- 1 入札参加資格審査申請書(様式第1号) ※1
- 2 測量等実績調書(直前2年)(様式第2号) ※1
- 3 営業所等一覧表(様式第3号) ※1
- 4 技術職員名簿(様式第4号) ※1
- 5 使用印鑑届(様式第5号)
- 6 営業に必要な許可証明書の写し
- 7 納税証明書(原本) ※4
※発行3カ月以内(下記参照)
- 8 印鑑証明書(原本) ※4
※発行3カ月以内
- 9 商業登記簿謄本(原本)(下記参照) ※4
(個人の場合は住民票(原本))
※いずれも発行3カ月以内
- 10 暴力団等の排除に関する誓約書(様式第7号)
- 11 委任状(様式第6号)
※「支店等に見積・契約に関する一切の権限を委任する場合は委任先が契約の相手となります。

- ※1 建設工事関係・コンサルタント関係の申請書は、町様式または中央公契連統一様式、秋田県様式を準用してください。
- ※2 物品・役務の申請書は町様式または総務省統一資格審査様式を準用してください。
- ※3 総務省統一資格審査様式中「希望する資格の種類等」の様式に替え「業種一覧」をご使用ください。
- ※4 申請が二つ以上ある場合はどちらか一方の証明書の写しでも可とします。
(例: 建築工事と物品・役務を申請する場合など)

物品・役務

- 1 入札参加資格審査申請書(様式第1号) ※2
(希望する品目を業種一覧(様式第1号の2)に明記する) ※3
- 2 営業実績調書(様式第2号)
- 3 営業所等一覧表(様式第3号)
- 4 営業所等の職員名簿(様式第4号)
- 5 使用印鑑届(様式第5号)
- 6 営業に必要な許認可または登録証明書の写し
- 7 納税証明書(原本) ※4
※発行3カ月以内(下記参照)
- 8 印鑑証明書(原本) ※発行3カ月以内 ※4
- 9 商業登記簿謄本(原本)(下記参照) ※4
(個人の場合は住民票(原本))
※いずれも発行3カ月以内
- 10 取扱メーカー・商品一覧(参考資料)
- 11 暴力団等の排除に関する誓約書(様式第7号)
- 12 委任状(様式第6号)
※「支店等に見積・契約に関する一切の権限を委任する場合は委任先が契約の相手となります。

■納税証明書について

区分	提出書類
法人	市区町村税の納税証明書(委任している場合は委任先のもの)
	都道府県税事務所発行の納税証明書(委任している場合は委任先のもの)
	税務署発行の納税証明書(その3の3)
個人	市区町村税の納税証明書
	都道府県税事務所発行の納税証明書
	税務署発行の納税証明書(その3の2)

※いずれも未納がないことが分かる証明書を提出してください。
※課税されていない場合は、そのことが分かる証明書を添付してください。

■商業登記簿謄本について

平成25・26年度において、本町に入札参加資格申請を行っている方で、記載事項に変更が無い場合は、写しを可とします。

町内に主たる事業所を置く小規模事業者の、平成27年度小規模修繕契約希望者の登録受付は平成27年2月からです。詳細については後ほどお知らせします。

問●町総務課 管財班 ☎0187(84)1111(内線1212) E-mail soumu@town.misato.akita.jp

2月2日(月)は 国民健康保険税・後期高齢者医療保険料の納期限です

納め忘れが
ないかご確認
ください

■各税の納期限(口座振替日)

項目	期別	納期限(口座振替日)	期別	納期限(口座振替日)
国民健康保険税(普通徴収)	7期	2月2日(月)	6期	1月5日(月)
後期高齢者医療保険料(普通徴収)	7期	2月2日(月)	6期	1月5日(月)
町県民税(普通徴収)			4期	1月5日(月)

■町税や各種使用料などの納付には口座振替が利用できます。

- ①町税 ②簡易水道料金 ③下水道使用料
- ④農業集落排水施設使用料 ⑤住宅使用料 ⑥保育園保育料
- ⑦児童クラブ利用料 ⑧幼稚園授業料 ⑨学校給食費
- ⑩下水道受益者負担金 ⑪後期高齢者医療保険料

□口座振替がとても便利です

□口座振替のメリット

- ・料金のお支払いに出向く手間が省けます。
- ・お支払いのうっかり忘れがなくなります。
- ・お支払いの用紙を紛失してしまう心配がなくなります。
- ・手数料はかかりません。

□口座振替を希望する方は 次の取り扱い金融機関でお申し込みください。

- 秋田銀行 ○北都銀行 ○羽後信用金庫
- 秋田おばこ農協 ○秋田ふるさと農協
- ゆうちょ銀行

※手続きには通帳と金融機関に届け出している印鑑が必要です。

※失業、倒産、破産、災害や病気などのやむを得ない事情により税の納付が難しい場合は、お早めに税務課にご相談ください。

問 町税務課 ☎0187(84)4902

申告はお済みですか？

償却資産(固定資産税)の申告は2月2日(月)まで

平成27年1月1日現在で美郷町内に償却資産を所有している方(所有者が判明しない資産については使用している方)は、平成27年度償却資産として申告する必要があります。

平成26年度に申告された方および課税された方には申告書を送付していますが、送付されない方でも償却資産を所有している場合は申告してください。

申告用紙配布
申請場所

- ・役場税務課
- ・六郷出張所
- ・仙南出張所

申請期限

2月2日(月)

Q.1 償却資産ってなんですか？

A.1 償却資産とは農業や工業、商業などを営んでいる方が、その事業のために用いることができる土地、家屋以外の事業用資産(構造物・機械・器具・備品等)です。ただし、次のものは償却資産(固定資産税)に含みません。

- ①耐用年数が1年未満の資産
- ②取得価格が10万円未満の少額償却資産
- ③取得価格が20万円未満の一括償却資産
- ④自動車税や軽自動車税の課税対象となるもの

Q.2 使っていない資産も申告の対象になりますか？

A.2 まだ使用していない、または現在使用していても稼働可能な資産は申告の対象となります。簿外資産、償却済資産(減価償却の終わった資産)も事業に使用できる状態で所有していれば申告の対象となります。

Q.3 償却資産が少ないのですが申告が必要ですか？

A.3 償却資産の所有者は法令により申告する義務があります。資産の多少にかかわらず申告しなければなりません。

問 町税務課 ☎0187(84)4902(内線1302)

町営墓地(千畑・六郷地区)の永代使用料について

町営墓地と仙南地区墓地公園の使用者負担の均衡を図るため、12月議会定例会において美郷町墓地条例の一部を改正しました。

改正した内容は、今後新たに町営墓地の使用許可を受ける際に、墓地の永代使用料の負担をお願いするものです。墓地の永代使用料は次のとおりです。

■墓地の永代使用料

地区	墓地名称	永代使用料/㎡	墓地の施設設備
千畑	美郷町上野乙墓地	20,000円	水道
	美郷町元本堂道南墓地	20,000円	
六郷	美郷町隠居塚共同墓地	17,500円	なし
	美郷町押切共同墓地	17,500円	
	美郷町明田地共同墓地	17,500円	
	美郷町鑓田共同墓地	17,500円	
【参考】仙南	美郷町墓地公園	35,000円	水道、トイレ、休憩場所(東屋)、植栽

※永代使用料とは…お墓を設置する「土地」を永代にわたって使用する「権利」です。

死亡等により、町営墓地等を使用している方の住所または氏名が変更となった場合、承継(永代使用権の引き継ぎ)という手続きが必要となります。手続きが必要な場合は町住民生活課までご連絡ください。

問 町住民生活課 環境安全班 ☎0187(84)4903

企画財政課

2月1日(日)に「2015年農林業センサス」を実施します

農林業センサスは、日本の農林業や農山村地域の実態を明らかにすることを目的とし、全国の農林業を営む全ての農家、林家および法人を対象に5年ごとに行う調査です。調査結果は、農林業施策の企画・立案やその推進にあたり土台となる重要な統計データとなるほか、農山村地域の整備等、まちづくりに欠かせない資料として利用されます。

調査の対象となるお宅や法人には、1月下旬に統計調査員が伺いますので、調査へのご協力をお願いします。なお、調査票等に記入された内容は、統計法に基づき統計資料を作成するためだけに使用します。その他の目的に使用することは一切ありません。

農林水産省・秋田県・美郷町



問 町企画財政課 情報統計班 ☎0187(84)4901(内線2004)

生涯学習課

秋田県美術展覧会(県展)第12回仙北地域展を開催します

秋田県美術展覧会は日本画、洋画、彫刻、工芸、書道、写真、デザインの分野で構成された県内最大の公募展です。

学友館では、展覧会で入賞・入選した作品のうち、美郷町・大仙市・仙北市の出品者の作品を展示します。

期間●1月24日(出)～3月8日(日)

会場●美郷町学友館

開館時間●午前9時～午後7時

(入館は午後6時30分まで)

休館日●毎週月曜日

観覧料金●一般300円(高校生以下無料)

問 町教育委員会 生涯学習課 歴史文化財班(美郷町学友館内) ☎0187(84)4040

国民健康保険への届出は速やかに

国民健康保険に「加入するとき」や「脱退するとき」には届出が必要です。次の必要書類を持参して、町福祉保健課医療保険班で手続きしてください。

国民健康保険に加入するとき

- ・ 社会保険資格喪失証明書（職場等に請求してください）
- ・ 印鑑（認め印可）

国民健康保険を脱退するとき

- ・ 職場から交付された健康保険証（加入した方全員分、コピー可）
- ・ 国民健康保険被保険者証 ・ 印鑑（認め印可）

問

町福祉保健課 医療保険班
☎0187(84)4907(内線1508・1509・1510)

■加入の届出が遅れると

- ・ 被保険者証がないため、その間の医療費を全額自己負担しなければなりません。
- ・ 加入資格が発生した時点まで、保険税をさかのぼって納めなければなりません。

■脱退の届出が遅れると

- ・ 職場の社会保険等に加入するなどして国民健康保険の資格が無くなった後で、国民健康保険の被保険者証を使った場合は、国民健康保険が負担した医療費を返していただくことになります。

※お手元に職場の健康保険証が届いていなくても、職場の保険に加入した時点で、国民健康保険の被保険者証は使用できません。職場の健康保険証が届く前に受診する際は、国民健康保険の被保険者証を使用せず、職場の健康保険の手続き中であることを医療機関等に申し出てください。

季節性インフルエンザワクチンの接種費用を助成しています

助成期間 ● 2月28日(土)までの接種

- 助成対象者 ●
- ・ 平成8年4月2日以降に生まれた方
 - ・ 妊娠している方
 - ・ 心臓、腎臓、呼吸器などの機能に障がい（身体障害者手帳1級程度）のある60歳以上65歳未満の方
 - ・ 65歳以上の方

接種回数 ● 13歳未満の方は2回
13歳以上の方は1回

- 助成額 ● 1回目、2回目とも1,000円を助成します。
- ※接種費用のうち、1,000円を超えた金額を医療機関に支払ってください。
 - ※生活保護世帯の助成対象者は接種費用の全額が助成されます。

接種方法 ● 医療機関に直接予約してください。

問

美郷町保健センター ☎0187(84)4900

商工観光交流課

美郷町空き家等情報登録制度をご利用ください

町では、町内の空き家・空き地の有効活用と定住促進のため「美郷町空き家等情報登録制度」を設け、空き家・空き地の情報の登録により利用を希望される方々へ

の情報公開を行っています。空き家等の情報は、随時募集しています。詳しくは、下記までお問い合わせください。

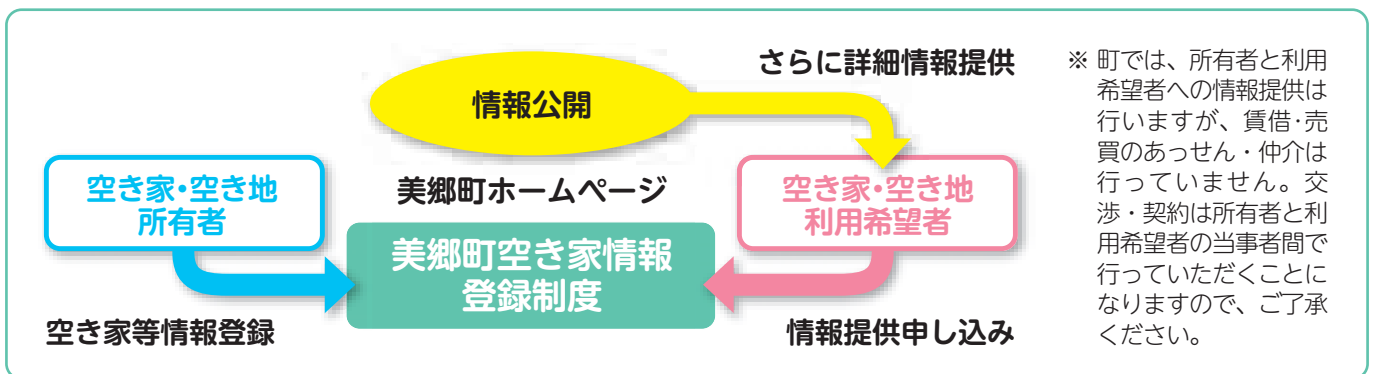

※ 町では、所有者と利用希望者への情報提供は行いますが、賃借・売買のあっせん・仲介は行っていません。交渉・契約は所有者と利用希望者の当事者間で行っていただくこととなりますので、ご了承ください。

問

町商工観光交流課 交流・商工班 ☎0187(84)4909

JAL社員と一緒にボランティア活動をしませんか

日本航空株式会社（JAL）の地域貢献活動ウインターキャンプが次の日程で開催されます。社員の皆さんと一緒にボランティア活動をしてみませんか。

日時 ● 2月14日(土) 午後1時30分ころ～

内容 ● 町内一人暮らし高齢者宅の雪よせ作業をJAL社員と一緒にいきます。

交流会 ● 雪よせ作業終了後、社員の皆さんとの交流会を予定しています。

参加費 ● 2,000円（保険料、交流会費として）

定員 ● 20名

申込方法 ● 1月23日(金)までに電話でお申込みください。定員になり次第締め切らせていただきます。



問 町商工観光交流課 交流・商工班 ☎0187(84)4909

教育総務課

平成27年度放課後児童クラブの利用申し込みを受け付けます

放課後児童クラブは、子どもたちへの安全な生活の場の提供と健全育成、そして保護者の皆さんに安心して仕事を続けていただくことを目的にした事業です。

利用対象者

原則として小学校1年生から6年生までの児童で、放課後や学校休業日に保護者が仕事等の理由で家庭にいない児童が対象です。

常時利用の場合の判断基準として、保護者が家庭にいない時間が午後2時から午後4時までの時間帯を含む1日4時間以上となる日が月に16日以上（日曜を省く）ある場合を目安としています。

現在利用中の方も申し込みが必要です。

申込期間 ● 1月5日(月)～1月26日(月)

申込方法 ● 就労している保護者の就労証明書を添えて、家族全員の勤務状況を記入した申込書を各地区の幼稚園・保育園に提出してください。申込書は各園にあります。

利用時間 ● 月曜日～金曜日 / 学校終業時～午後6時30分
土曜日、長期休業日 / 午前7時30分～午後6時30分

休業日 ● 日曜日、祝日、年末年始（12月29日～1月3日）

利用料 ● 月額3,000円（おやつ代、児童クラブ共済掛金含む）

注意事項 ● ・定員を上回る申し込みがあった場合は、保護者以外の家族の方が児童を見守ることができない家庭を優先します。
・異年齢集団活動に支障をきたすと認められたり、明らかにルールに違反したりするような場合は、その後の利用について相談させていただく場合もあります。

クラブ名称		場 所	定員	利用申込先・問い合わせ先
千畑地区	めだか児童クラブ	千畑小学校内	70名	千畑幼稚園・保育園(なかよし園) ☎0187(85)3115
六郷地区	わくわく児童クラブ	六郷小学校内	80名	六郷幼稚園・保育園(わくわく園) ☎0187(84)0023
仙南地区	仙南っ子児童クラブ	仙南小学校敷地内	70名	仙南幼稚園・保育園(すこやか園) ☎0187(83)2100

問 町教育委員会 教育総務課 幼児総務班 ☎0187(84)4914

国民年金からのお知らせ

届出は忘れずに

日本に住む20歳以上60歳未満の全ての方は、国民年金に加入し、保険料を納めることが義務付けられています。

国民年金は、老後の生活保障だけでなく、万が一、病気やけがで障がいが残ったときや、一家の働き手が亡くなったときなど、あなたやあなたの家族を守ってくれます。ただし、加入の届出や保険料の納め忘れがあると年金が受けられないこともあります。

「あの時に…」と後悔しないためにも、国民年金の届出は忘れずに行いましょう。

■国民年金の加入区分

	加入対象者	保険料の納付
第1号被保険者	学生、無職、自営業者等	自分で納付
第2号被保険者	会社員、公務員等	勤務先で納付
第3号被保険者	第2号被保険者に扶養されている配偶者	無し(配偶者の制度が負担)

■国民年金の給付の種類

老齢基礎年金	65歳から生涯受けられます。
障害基礎年金	病気やけがで一定の障害の状態になった方が受けられます。
遺族基礎年金	一家の働き手が亡くなったときに、子のある配偶者または子が受けられます。

納めた国民年金保険料は全額が社会保険料控除の対象です

国民年金保険料は、所得税および住民税の申告において全額が社会保険料控除の対象となります。この社会保険料控除を受けるには、納付したことを証明する書類の添付が必要です。

国民年金保険料を納付された方には、日本年金機構から「社会保険料(国民年金保険料)控除証明書」が送られますので、申告書の提出の際に必ずこの証明書(または領収証書)を添付してください。

なお、ご家族の国民年金保険料を納付された場合も、ご本人の社会保険料控除に加えることができます。ご家族あてに送られた控除証明書を添付のうえ申告してください。

■「控除証明書」送付時期

- ①平成26年1月1日から9月30日までの間に、国民年金保険料を納付された方
→平成26年11月上旬に送付されています。
- ②平成26年10月1日から12月31日までの間に、今年初めて国民年金保険料を納付された方
→平成27年2月上旬に送付されます。

問い合わせ

大曲年金事務所 国民年金課 ☎0187(63)2295
町 住民生活課 戸籍年金班 ☎0187(84)4903(内線1405)

介護保険事務所からのお知らせ

介護保険料はこのように使われています

40歳以上の方々から納めていただいている介護保険料は、介護保険サービスの費用に使われています。また、同サービス費用は税金によっても賄われています。

介護保険サービスの費用内訳 (平成25年度決算額より)

費用合計：156億5,491万5千円

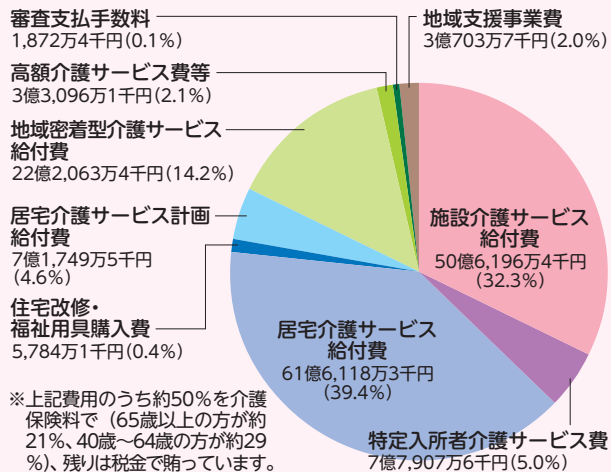

※大曲仙北広域市町村圏組合が大仙市、仙北市、美郷町の介護保険事業をまとめて運営していることから、金額は3市町分の総額となっています。

- 施設介護サービス給付費…特別養護老人ホーム等の施設サービス利用に係る費用
- 特定入所者介護サービス費…施設介護サービス等利用時の食費・居住費への助成費用
- 居宅介護サービス給付費…ホームヘルプ・デイ・ショートステイサービス等の利用に係る費用
- 住宅改修・福祉用具購入費…自宅への手すりの取付け工事等や腰掛便座等を購入した際の助成費用
- 居宅介護サービス計画給付費…居宅介護サービス利用計画作成に係る費用
- 地域密着型介護サービス給付費…自宅や住み慣れた地域で生活を継続するためのグループホーム等のサービス利用に係る費用
- 高額介護サービス費…1カ月のサービス費用の自己負担分が高額になった利用者への助成費用
- 審査支払手数料…介護保険サービス事業所がサービスに係る費用を請求した際の審査に係る手数料
- 地域支援事業費…要介護・要支援状態になるおそれのある方に対する介護予防事業や、介護している家族への支援事業等に係る費用

問い合わせ

大曲仙北広域市町村圏組合
介護保険事務所 企画管理班
☎0187(86)3910

虫歯のない子



ゆうと
鈴木 悠斗 ちゃん
(大荒田)

これからも歯みがきががんばります。



ひより
澁谷 日陽里 ちゃん
(下千間谷地)

お姉ちゃんと一緒に、これからも歯みがきががんばります。



れん
木村 蓮 ちゃん
(中関)

これからも歯みがきががんばります。



さく
高橋 咲琉 ちゃん
(上畑屋)

これからも毎日歯みがきががんばります。



ゆいか
安保 唯花 ちゃん
(鶴水)

お兄ちゃんたちと一緒に、歯みがきががんばります。



稲葉 まどか ちゃん
(田の尻)

むし歯にならないように、これからも歯みがきががんばります。

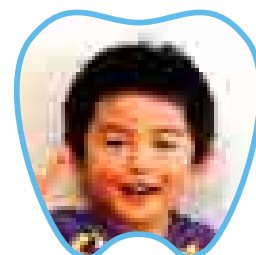

ひなた
齊藤 日那太 ちゃん
(中野)

むし歯にならないように、これからも歯みがきががんばります。



ことは
高橋 心春 ちゃん
(南町)

毎日歯みがきをがんばっています。

もっと野菜を食べよう! 食改さんの 試してレシピ

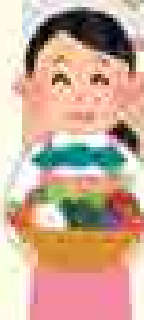

ワンポイントアドバイス

ふわふわの食感で楽しめます。お正月のごちそうで頑張った胃腸を長いものパワーで休ませてあげましょう。具の野菜はお好みでいろいろお試しください。

子どもの食育や生活習慣病の予防食を勉強している美郷町食生活改善推進協議会（食改＝しょっかい）会員の皆さんが、野菜を使った体にやさしいヘルシーレシピを紹介します。

【長いも団子のスープ】

材料(2人分)

長いも……………5cm	チンゲン菜……………1/2株
ねぎ……………5cm	春雨……………10g
小麦粉…大さじ2～3	粉末ガラスープ……………小さじ2
塩……………少々	水……………300ml
	おろししょうが……………小さじ1
	塩、こしょう、しょうゆ…各少々

作り方

- ① 長いもは皮をむいてすりおろし、ねぎはみじん切りにする。
Aの材料を混ぜ合わせておく。
- ② チンゲン菜は食べやすい大きさに切り、春雨はもどして8～9cmに切る。しょうがはすりおろしておく。
- ③ 分量の水と粉末ガラスープを鍋に入れて火にかけ、煮立ったら①のタネをスプーンですくって落とし、再び煮立ったらチンゲン菜を加え、おろししょうが、しょうゆ、塩、こしょうで味を調節し春雨を加えて出来上がり。
※ 長いも団子はやわらかいのでスープに入れてまともならない場合は、小麦粉で調整してください。

問い合わせ ● 美郷町保健センター ☎0187(84)4900

短歌

初詣で祝詞に氏名願いごと長なが読みて寒川神社
 足操術あそびげけない会あひで習ならたり実行じやうぎんせるは三日坊主さんじつぼくしゅ
 十一月二十日じゅういちがつにじゅうににちが誕生日たんじゆうびの「男の子」の五十二年ごじゅうにねん前の今日けふの此この日ひが
 夕光ゆふひかりに新雪しんせつ覆おほう赤あかと白しろつるべ落おちとしの秀峰しゅうほうの美景めいけい
 埋うめもれて落葉らくえつの下したに紫むらさきの実みも美うつくしき式部しきぶ見みつける
 ぬくもりの布ぬい団だんよこぎる裸はだかの死しいのちをつなぐ葉は又また飲のみむ
 同期どうき生せい傘さん寿じゆうなりて懐なつかしい温泉おんせん集あついはしやぎまくり
 担かい手の農業のうぎょう会議かいぎに出席しゅっせきしそこで知しり得えたノウハウノウハウ活かかす
 集あついたる高齡こうれい者しやバレーバレー七百人ななひゃくにんみな軽かろ々とネットネットに飛とびぬ
 雪ゆき吊つりりにビニールビニール紐ひもを使つかったが縄なわのようには温ぬくもり見えぬ
 岩いわの間に縋すがりて咲さける梅鉢うめばち草くさの小こさき命いのち謳うたうがに見みゆ
 六郷むくさう・畑屋はたけや・一丈木いちじやうぎなど故里こりの地名ちやうめいを詠よめる歌月かづきに止とまる
 胃い瘡そう病びやうむ友ともの電話でんわの声途こゑ絶たえ夜の高速こうそくタクシータクシー飛とばす
 我が塗ぬりしぬりえ色いろ分わり良よしという満面まんめんの笑わらみ若わかき介護かいご士し
 初はつ春はるや香かのかほりがほのぼのと願ねがう思おもいに福ふくは何なに処どこえ
 二人ふたり共とも戦いくさ争そう遺児いせで結むすばれて忘わすれてならぬ母ははの姿すがたを
 手てを上げて横断よこたんしおる児こ童どうらは終はつへりて車くるまに一ひと礼れいをせし
 語かたれども返かへす言葉ことばの無ない汝なんぢの咳せきの如ごとく御鈴おんねり響ひびけり
 うぶ声をあげて十年じゅうねんのこの美郷みきやうに祝いわい初日はつじつの光ひかりがやく

金沢西根 東海林甚平
 下畑屋 大久保キヨ
 六郷 岩田 貞
 金沢 伊藤 敏子
 六郷 林 文子
 大町 藤本 昇
 田の尻 籠谷 ミチ
 一丈木 藤原 一男
 一丈木 高橋 冬樹
 下畑屋 大和福三郎
 倉田 衣江
 大畑 高橋 リツ
 東京都 高野栄美子
 新町 渡部 ウイ
 高橋 ユキ
 高橋 洋子
 鈴木 重寿
 安城寺下 鈴木 洋子
 千屋 高橋 重寿
 千屋南部 戸澤 稜生
 大柳 高橋 秀司

俳句

身の丈たけの夢ゆめを託たくして初参はつまいり
 心こゝろ急いそぐあれもこれもと師走しわす日ひ
 師し走しなり寒ふゆささきびしく雪ゆきが降ふる
 干か支しひつじ願ねがひまとひぬ賀が状じやうかな
 窓まど開あけて初日はつじつの恵めぐみみ牛うしに分わかけ
 新あたら年しんねんや幸さい多たかれと祈いのちるのみ
 天あまと地ちの穂ほやか祈いのちる年始しんねん
 遠出とんしゅつする孫まご誕生たんじゆう日子ひこの誘いざない

千屋 戸澤 陽子
 六郷 西村 文子
 六郷 塩寺 榮子
 六郷 高橋みつを
 小荒川 佐藤しゅん
 金沢西根 加藤 省市
 金沢西根 加藤 栄子
 安城寺下 吉田ミキ子

川柳

増税ぞうぜい(消費税)止とめ国税こくぜい使つかって無駄むだ仕事しごと(総選)
 ああの世よから父ちちが輪りんの中酒ちゆうしゆの席せき
 甲斐かいの山やま々々陽やうに映うつりて十八番じゅうはちばん定ぢやう番ばん武ぶ田でん節せつ
 論ろん頭だう縦じゆう横ぎやう織おの将棋しやうぎ盤ばん
 父ちちもまた覗のぞいて見みたい娘むすめのスマホ
 衆院しゆゐん選せん四年しよんねんに一度いちどでいゝじゃん
 今年ことしこそ絶対ぜったい会かいおうねと十年じゅうねんたつ
 無ないと重おもいで暮くれる人生じんせい劇場げきやう
 夢ゆめ積つ荷かり明日あしたへ舵かじ取る美郷みきやう丸まる
 寒ふゆい日ひ日ひ孫まごの手て温ぬくいミニカイロ
 過あやちを認まめて次つぎの糧かじとする

塚 澤 曙光
 本堂城回 戸沢 夢人
 一丈木 たぐちとしを
 元本堂北部 齊藤しほ子
 上野荒町 鈴木 直保
 羽貫谷地 渡邊正石工門
 西高方町 入海小夜子
 明田地(六郷) 高橋 猛
 中野 深澤 光二
 大柳 深澤 三郎
 上畑屋 小林 大悟

作品

「万両」

坂本和子さん(六郷)

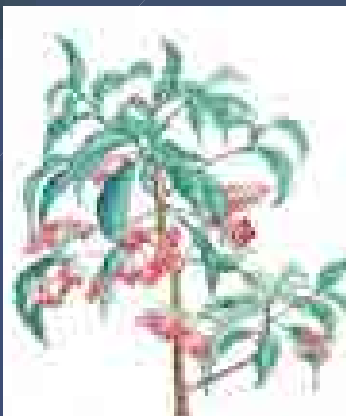

作品を募集します(短歌、俳句、川柳、イラストなど)

作品には読み仮名を振り、応募される方のお名前、住所、電話番号を明記のうえ、1月9日(金)までご応募ください。応募は1点とし、応募者多数の場合は掲載できないことがあります。内容が広報掲載上好ましくない作品については掲載しません。

応募先●役場総務課、六郷出張所、仙南出張所
 町のメール info@town.misato.akita.jp

学友館から
 新刊図書のご案内



今月のオススメ

ほお…、ここがちきゅうのほいくえんか。
 てい先生(著)
 まるかじり!りんごの本
 『りんごの本』編集部(編)
 壇蜜日記 壇蜜(著)
 明日のカルタ 倉本 美津留(著)
 さがしえ12つき なかざわ くみこ(著)

問い合わせ●学友館 ☎0187(84)4040

一般図書

たった1日で即戦力になるExcelの教科書
 超訳般若心経
 おばさん事典
 土砂災害から命を守る
 日本懐かし自販機大全
 ひと鍋パスタ
 お客さまはぬいぐるみ
 スケープゴート
 家族シアター

児童書

日本にしかない生き物図鑑
 みんな知りたい!ドクターイエローのひみつ
 日本語
 シロガラス 1・2

絵本

てぶくろ
 ゆきがくれたおくりもの
 ほしをさがしに
 ぼく、仮面ライダーになる!ドライブ編

吉田 拳(著)
 境野 勝悟(著)
 小川 有里(著)
 池谷 浩(著)
 魚谷 祐介(著)
 堤 人美(著)
 東 園絵(著)
 幸田 真音(著)
 辻村 深月(著)

今泉 忠明(監修)
 飯田 守(著)
 村中 季衣(文)
 佐藤 多佳子(著)

いもと ようこ(作)
 リチャード・カーティス(文)
 しもかわら ゆみ(作・絵)
 のぶみ(さく)

自衛官候補生を募集しています

- 募集内容●自衛官候補生
受付期限●1月30日(金)
試験期日●2月8日(日)
受験資格●昭和63年4月2日から平成9年4月1日までの間に生まれた男子(高卒見込み含む)
身分●特別職国家公務員
待遇●週休2日制、年次休暇、宿舍費無料、食事支給、制服・寝具等貸与など

問 自衛隊秋田地方協力本部大仙地域事務所
☎0187(63)1313

大曲技術専門学校「スキルアップセミナー」

講習名	自由研削といしの取替え等の業務に係る特別教育	木造建築物の組立て等作業主任者技能講習
講習期間	2月18日(水)、19日(木)	2月19日(木)、20日(金)
定員	15名	10名

- 時間●午前9時～午後4時
会場●大曲技術専門学校
受講資格●現在お勤めされている方
受講料●無料(テキスト代は別途)

申・問 秋田県立大曲技術専門学校 民間訓練支援室
☎0187(62)6321

転倒予防教室を開催します

- 日時●1月14日(水) 午前10時～午前11時
会場●ロートピア緑泉
講師●社会体育研究所Wave 所長 小林恵津子氏
内容●「転倒しない身体づくり」
その他●参加無料です。お気軽にご参加ください。

問 在宅介護支援センター緑泉 ☎0187(84)2284

秋田県福祉サービス相談支援センター 福祉サービスの苦情解決をお手伝いしています

ホームヘルパーや福祉施設など、利用している福祉サービスについて、不満や要望はありませんか。「思っていたサービスの内容と違う」「詳しく説明してくれない」など、事業所に直接話しにくい場合や、話し合ってもなかなか解決しないときは下記までご相談ください。

問 秋田県福祉サービス相談支援センター
☎018(864)2726

16th W LEAGUE in DAISEN-SENBOKU-MISATO 第16回Wリーグ大仙仙北美郷大会

富士通レッドウェーブ VS シャンソンVマジック

平成27年2月7日(土) 開催!!

会場●美郷総合体育館リリオス《10:00 開場》

10:30 前座試合
【ミニバスケットボール女子ほか】

14:00 Tip off

チケット
発売中!!

【お問い合わせ先】大曲仙北バスケットボール協会
☎090(7066)1493(佐藤)

美郷交番からの お知らせ

新年も 家族・地域で誓おう 二つの防止 ～交通安全・特殊詐欺被害防止は家庭から～

明けましておめでとうございます。
皆さまには、希望に満ちあふれた新年を迎えられたことと心からお慶び申し上げます。

今年も新たな気持ちで、美郷町の皆さんが笑顔で1年を過ごされるよう「交通事故防止」「特殊詐欺被害防止」の誓いをお願いするとともに、家族や地域のみんで声を掛け合ってくださいませ。



交通事故防止

スリップ事故を防ぎましょう

スリップ事故や見通しの悪い交差点での事故が多くなる時期です。事故を起こさないために、次の点に注意しましょう。

- ・スピードは控えめに、車間距離は十分に!
- ・「急ブレーキ、急ハンドル、急加速」は厳禁!
- ・交差点では、人も車も手前で必ず止まり、安全確認に余裕を持つ!
- ・雪道で自転車は絶対に乗らない!

特殊詐欺被害防止

「宅配便・レターパックで金送れ」は詐欺

返信用封筒やレターパック、宅配便などで現金を送ることは禁止されています。「返信用封筒等でお金を送ってください」と言われたら詐欺ですので、ご注意ください。
金融機関窓口での被害防止対応にご協力ください

警察と金融機関では、高齢者の方が窓口で高額な現金を引き出す際に、「小切手」を使うよう促す詐欺対策を実施しています。詐欺被害が疑われる場合の引き出しは、金融機関窓口でアンケート調査をするほか、小切手の使用による引き出し協力をお願いしています。

高額な現金引き出しのときほど、冷静になる時間を確保し、被害防止に努めてください。



雪下ろしは慎重に

一人での除雪作業は危険です

最近の降雪状況は、短期間で相当量の雪が降り積もる傾向があります。雪下ろしを行う際は、けがや事故に遭わないために事前の準備をしっかりと行ってください。

- ・雪下ろし時は、滑り止め・命綱・ヘルメットを着用し、はしごを固定して行いましょう。
- ・作業前に家族に話して、必ず複数で行いましょう。

問い合わせ

大仙警察署 ☎0187(63)3355
美郷交番 ☎0187(84)2004
美郷北駐在所 ☎0187(85)3110
美郷南駐在所 ☎0187(82)1100

情報ひろば



町民サッカー大会の出場者を募集します

- 日時** ● 1月31日(土)～2月1日(日)
開会式：午前9時～
- 会場** ● 美郷総合体育館リリオス
- 種目** ● フットサル
- 参加資格** ● 美郷町民または美郷町内に通勤している方
- 試合方法** ● 5人制によるリーグ戦およびトーナメント
- 参加料** ● 無料 **申込期限** ● 1月18日(日)
- その他** ● 審判資格のある帯同審判員1名以上が必要です。
また、抽選日については申込者に後日連絡します。

申・問 町サッカー協会 大村 ☎090(6624)4303
久米 ☎090(2273)2875

一斉除排雪活動事業のボランティアを募集します

美郷町社会福祉協議会では、高齢者の方々が住み慣れた地域で安心して生活できるよう、町民参加の一斉除排雪活動を実施します。ボランティアにご協力いただける方は、下記までご連絡ください。

- 実施日時** ● ① 1月22日(木) 午後1時30分～
② 2月5日(木) 午後1時30分～
※美郷中学生、六郷高校生と一緒に作業します。
- 作業場所** ● 町内のひとり暮らし高齢者宅など
- 申込方法** ● 各実施日の1週間前までにお申し込みください。
※詳細については、申し込み後にご連絡します。

申・問 美郷町社会福祉協議会 地域福祉班
☎0187(85)2294 FAX 0187(85)2291

秋田県国民年金基金からのお知らせ 年金を増やしませんか

国民年金基金は、老齢基礎年金の上積み年金として給付を行う、公的な年金制度です。年金額をご自分で設計して増減することも可能で、掛金は全額「社会保険料控除」の対象となり、受け取る年金にも「公的年金等控除」があるなど、税制面でも優遇されています。また、基本型は支給開始年齢が65歳からとなっていますが、2口目以降では60歳で支給を開始することも可能です。次の条件を満たした方が加入できます。

- ①国民年金の第1号被保険者で、保険料を納めている方
- ②60歳以上65歳未満で、国民年金に任意加入している方
- ③秋田県内に住所のある方

問 秋田県国民年金基金 ☎0120(65)4192

「真木真昼の四季フォトコンテスト」作品を募集します

美郷町、大仙市の真木真昼県立自然公園を美しくする会では、真木真昼県立自然公園の四季をテーマにフォトコンテストを実施します。

募集内容 ● 真木真昼県立自然公園内で撮影した未発表のものであれば、一人何点でも応募できます。被写体は自由です。ただし、入賞は一人1点で、合成した作品は受け付けません。

応募方法 ● 申込用紙に次の①から⑩を記入し、作品1枚ごとに申込用紙1枚を添付して応募してください。申込用紙は美郷町ホームページからダウンロードできるほか、任意の様式でも構いません。

- ①写真の題名 ②撮影場所 ③撮影年月日
④住所 ⑤氏名 ⑥年齢 ⑦職業（学生の場合は学校名と学年） ⑧電話番号
⑨カメラの種類 ⑩写真の返却希望の有無

作品規格 ● カラープリント四ツ切りサイズの1枚写真（台紙不要、デジタル写真の場合はインクジェットプリント不可、写真店でのプリントに限る。）

受付期間 ● 平成27年11月30日(月)まで
発表 ● 平成27年12月に入選者に直接通知します。
表彰 ● 平成28年1月予定

- 賞** ● 【最優秀賞】1点 【優秀賞】3点
【入選】10点 【特別賞】5点
※副賞は美郷町と大仙市の特産品等

その他 ● 入選・入賞作品は、美郷町、大仙市の公共施設に展示するほか、パンフレットやホームページ等に活用させていただきます。入選以上の著作権は主催者に帰属しますので作品は返却しません。

申・問 美郷町 商工観光交流課 ☎0187(84)4909
大仙市太田支所 市民サービス課
☎0187(88)1111

納税証明書のオンライン請求が便利になりました

税務署窓口で納税証明書を受け取る場合、自宅等からのオンライン請求に電子証明書やICカードリーダライタが不要となりました。オンライン請求は、手数料が通常よりも安価となっており、窓口で書面により請求する場合と比べ、短い時間で証明書を受け取ることができます。

納税証明書交付請求書の作成に当たっては、e-Taxホームページのe-Taxソフト（WEB版）をご利用ください。

問 大曲税務署管理運営部門 ☎0187(62)2190
<http://www.e-tax.nta.go.jp>

千畑温泉サン・アール
美郷町金沢東根字仏沢210-1
☎0187-84-3983

六郷温泉あったか山
美郷町六郷東根字下馬転120
☎0187-84-2641

湯とぴあ雁の里温泉
美郷町飯詰字東西法寺181-2
☎0187-83-3210

迎春

明けましておめでとうございます
本年も皆さまに親まれる温泉を目指します
よろしくご愛顧のほどお願い申し上げます

美郷温泉振興株式会社

美郷町金沢東根字仏沢210-1
☎0187-84-4428

1月18日(日)は 美郷の湯感謝デー

- ・共通回数券(10回分)通常価格3,500円▶3,000円!!(お1人様2綴りまで)
- ・スタンプサービス!!ご来館の方々にスタンプ3個進呈!!



みさとこども館へおいでよ!

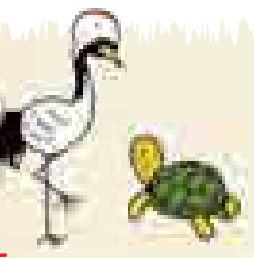

明けましておめでとうございます。
 本年も「みさとこども館」をどうぞよろしくお祈りします。

11月 こども館の様子 11/15 「サッカーボールを使ってあそぼう!」

みさぼーたーの小場先生を講師に招き、ボールを使ったいろいろなあそびを教えてくださいました!ボールをたくさん使ったあそびやミニサッカーなど大盛り上がり、寒さを吹き飛ばすくらい、元気に走り回っていました!

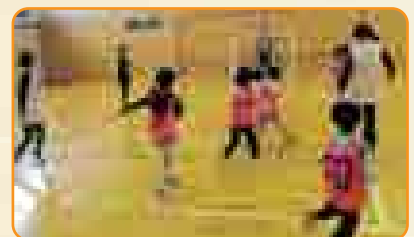
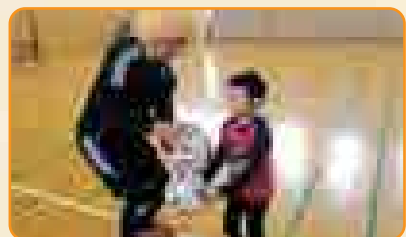
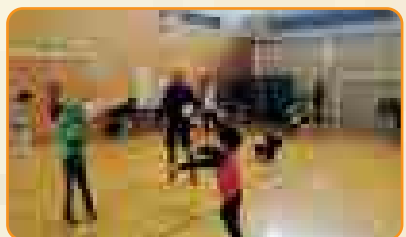

1月の
 こども館
 事業

日にち	時間	事業内容	申し込み
5日(月)	10:00~15:00	自由にあそぼう!	不要
6日(火)	10:00~15:00	はがきケースをつくろう!	必要(20名)
7日(水)	10:00~15:00	自由にあそぼう!	不要
8日(木)	10:00~15:00	自由にあそぼう!	不要
9日(金)	10:00~15:00	だるまおとしをつくろう!	必要(20名)
17日(土)	10:00~15:00	バルーンアートに挑戦しよう!	必要(20名)

事業の詳細は、12月に学校を通じて配布しました『みさとこども館だより 冬休み号』をご覧ください。

『みさとこども館だより』毎月、学校を通して配布します。

申し込み・問い合わせ ● 町福祉保健課 福祉班 ☎0187(84)4907(内線1505)



みんな集まれ! 子育て支援の催し 1月

問い合わせ なかよし園 ☎0187(85)3115
 わくわく園 ☎0187(84)0023
 すこやか園 ☎0187(83)2100

事業名	対象・内容	期日	場所	時間
なかよし園開放	子育て支援・自由遊び	毎週月~金曜日(平日のみ)	なかよし園 (千畑幼稚園・保育園)	9:30~11:30
ひまわり広場	お誕生会	1月16日(金)		
	鬼の面を作ろう	1月23日(金)		
	豆まきをしよう	1月30日(金)		
わくわく園開放	子育て支援・自由遊び	毎週月~金曜日(平日のみ)	わくわく園 (六郷幼稚園・保育園)	9:30~11:30
あそびにおいて	お正月遊びをしよう	1月8日(木)		
	シール遊びをしよう	1月15日(木)		
	1月生まれのお誕生会	1月22日(木)		
	鬼のお面作りをしよう	1月29日(木)		
すこやか園開放	子育て相談・自由遊び	毎週月~金曜日(平日のみ)	すこやか園 (仙南幼稚園・保育園)	9:30~11:30
子育て広場「ひだまり」	1月のお誕生会	1月21日(水)		
わんぱく(ママさん)広場	手作りおやつを楽しもう③(サンドイッチ)	1月14日(水)		
おばあちゃん広場	おばあちゃんと手作りおやつ	1月28日(水)		

1月の 健診カレンダー

会場 ● 美郷町保健センター
 図 ☎0187(84)4900

内容	日時	対象
4カ月児健診	1月27日(火) 受付/12:30~12:45	平成26年9月生まれ
7カ月児健診	1月27日(火) 受付/12:30~12:45	平成26年6月生まれ
10カ月児健診	1月20日(火) 受付/12:30~12:45	平成26年3月生まれ
1歳6カ月児健診	1月14日(水) 受付/12:30~12:50	平成25年6月生まれ
2歳6カ月児歯科健診	1月22日(木) 受付/12:30~12:50	平成24年5月・6月生まれ

戸籍の窓 11月届出順

すこやかに

赤ちゃん	お父さん・お母さん	行政区
------	-----------	-----

おしあわせに

新郎・新婦	行政区等	新郎・新婦	行政区等
-------	------	-------	------

やすらかに

亡くなった方	年齢	行政区	亡くなった方	年齢	行政区
--------	----	-----	--------	----	-----

※広報に掲載してほしくない場合は、届け出の時に戸籍窓口にお申し出ください。

元千畑町長の高橋玲氏（土崎南部）が11月29日にご永眠されました。同氏は、旧千畑村助役を経て、昭和61年5月から平成10年5月まで旧千畑町長として3期12年務められました。ご生前の功績を偲び、心からのご冥福をお祈りいたします。

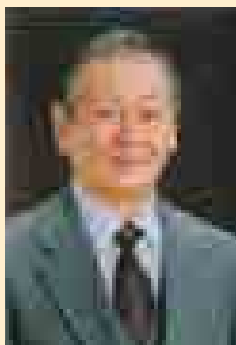

訃報

元千畑町長
高橋玲氏 死去

「美郷の赤ちゃん」を募集します

平成26年12月生まれの赤ちゃんの写真（1枚）の裏面に赤ちゃんのお名前と生年月日、ご両親のお名前、住所、電話番号を記入し、メッセージ（30字程度）を添えて1月9日金までご応募ください。

応募先 ● 町総務課、六郷出張所、仙南出張所



歯科休日当番医

診察日	当番医	電話番号 (0187)
12/ 28 (日)	ささき歯科医院(仙北市田沢湖)	44-3548
31 (水)	畠山歯科医院(大仙市大曲浜町)	62-3636
1/ 1 (木)	太田歯科診療所(大仙市太田町)	88-1400
2 (金)	富永歯科医院(美郷町六郷)	84-0123
3 (土)	佐藤歯科医院(仙北市角館町)	53-2944
4 (日)	みちのく政宗デンタルクリニック (大仙市福田町)	63-7803
11 (日)	こまい歯科(大仙市大曲上大町)	62-4189
18 (日)	高橋歯科医院(大仙市神宮寺)	72-3211
25 (日)	小坂歯科医院(大仙市刈和野)	75-1015
2/ 1 (日)	カワラダ歯科医院(仙北市角館町)	55-1188

診察時間 ● 午前9時～正午



休日救急医療連携事業

診療場所	大曲厚生医療センター
診療科目	内科・小児科
診療時間	午前9時～午後3時
電話番号	0187-63-2111

(日曜日・祝日および年末年始)



献血にご協力ください

日時	会場
2/ 9 (月)	9:30～10:30 (株)宮崎製靴飯詰工場
	11:00～12:00 ロートピア仙南
	13:20～14:40 美郷町商工会
	15:10～16:30 (株)ヤマダフーズ



1月 町のカレンダー

1/1(木)～2/5(木)

1(木) 元日
●美郷町役場休業日(～4日)
●六郷出張所・仙南出張所・社会教育施設休業日(～3日)

2(金)

3(土)

4(日) ●消防出初式(美郷町公民館15:00～)

5(月) ●六郷出張所・仙南出張所 休業日

6(火)

7(水) ●くるみの会機能訓練(保健センター10:00～15:00)

8(木) ●巡回児童相談(仙北地域振興局 事前申込み要)
※申込みは町福祉保健課福祉班へ(☎84-4907)
●貯筋(ちよさん)講座(中央ふれあい館10:00～11:30)

9(金) ●寒天料理講座A(北ふれあい館9:30～13:00)

10(土) ●新春書き初め大会(リリオス9:30～)
●新春囲碁・将棋大会(中央ふれあい館9:00～16:00)
●わくわくおはなし「夢ふうせん」(学友館10:30～11:00)
●おはなしの会「しゃぼんだま」(北ふれあい館10:00～11:00)
●やさしい民謡講座B(北ふれあい館13:30～15:30)

11(日) ●美郷町オープン卓球大会(リリオス9:00～)

12(月) 成人の日

13(火) ●六郷出張所・仙南出張所 休業日
●湯とびあ雁の里温泉 休館日

14(水) ●六郷温泉あったか山 休館日
●1歳6カ月児健診(平成25年6月生まれ)
(保健センター 受付12:30～12:50)

15(木) ●寒天料理講座B(北ふれあい館9:30～13:00)
●わら細工講座(中央ふれあい館13:30～16:00)

16(金) ●高齢者向けパソコン講座(美郷中学校15:00～17:00)

17(土) ●図書館ボランティア「紙ひこうき」おはなし会
(南ふれあい館14:00～15:00)
●やさしい民謡講座A(中央ふれあい館14:00～16:00)

18(日)

19(月) ●六郷出張所・仙南出張所 休業日
●操体法同好会(保健センター10:00～11:30)

20(火) ●千畑温泉サン・アール 休館日
●10カ月児健診(平成26年3月生まれ)
(保健センター 受付12:30～12:45)

21(水) ●くるみの会自主訓練(保健センター10:00～15:00)
●コーヒーサロンてとて(南ふれあい館10:00～14:00)

22(木) ●2歳6カ月児歯科健診(平成24年5月～6月生まれ)
(保健センター 受付12:30～12:50)
●巡回児童相談(仙北地域振興局 事前申込み要)
※申込みは町福祉保健課福祉班へ(☎84-4907)

23(金)

24(土) ●秋田県美術展覧会第12回仙北地域展(～3月8日)→ P18
●やさしい民謡講座B(北ふれあい館13:30～15:30)

25(日)

26(月) ●六郷出張所・仙南出張所 休業日
●湯とびあ雁の里温泉 休館日

27(火) ●4カ月児健診(平成26年9月生まれ)
(保健センター 受付12:30～12:45)
●7カ月児健診(平成26年6月生まれ)
(保健センター 受付12:30～12:45)

28(水) ●六郷温泉あったか山 休館日

29(木)

30(金)

31(土) ●町民サッカー大会(室内の部)「フットサル大会」(～2月1日)
(リリオス9:00～)

2/1(日)

2(月) ●所得税・町県民税申告相談(～3月16日)→ P14
●六郷出張所・仙南出張所 休業日

**2/2(月)は国民健康保険税7期、後期
高齢者医療保険料7期の納期限です。**

3(火)

4(水) ●くるみの会機能訓練
(保健センター10:00～15:00)

5(木) ●巡回児童相談(仙北地域振興局 事前申込み要)
※申込みは町福祉保健課福祉班へ(☎84-4907)

発行/美郷町役場 編集/総務課 秘書広報班

- 〒019-1541 秋田県仙北郡美郷町土崎字上野乙170番地10
- TEL0187-84-1111(代表) ●FAX0187-85-2107
- 美郷町ホームページ <http://www.town.misato.akita.jp>
- 美郷町メールアドレス info@town.misato.akita.jp
- 印刷/株仙北印刷所

広報美郷2月号は
1月30日(金)
発行予定です。

広報 **美郷**
No.123
平成26年12月26日



植物油インキを
使用しています。

リサイクル適性(A)

この印刷物は、印刷用の紙へ
リサイクルできます。