

ってみよう… 美郷の四季彩

魅力探索コンテスト

あなたの
おすすめ
風景を教えてください

喚起力を持つポイントを探そう～



最優秀賞

「雪原の朝」

高橋 正二 さん(元本堂北部)

撮影場所／美郷町浪花字吐出

最優秀賞の高橋正二さんの一言

草地の広々とした所と南側の林の影が素晴らしい場所、この広がりはありません。小さいとき父と一緒に来たこともあります。昔から変わらない風景で、今後もこのまま残したい風景です。



美 郷町の知られざる素晴らしい風景を発掘し、ふるさと再発見と、町内外の皆さんへ広くアピールするために実施した「美郷の風景写真で魅力探索コンテスト『冬の部』」の受賞ポイントが決定しました。

応募された33点の写真をもとに、審査員が現地を審査し、魅力ある風景として最優秀賞1点、優秀賞2点を決定しました。受賞ポイントは、町のパンフレットへの掲載などに活用される予定です。

冬の部の 受賞ポイントが 決定しました

みりよくを… さがして… と

美郷町
合併10周年
記念事業

美郷の風景写真で

～自然に内在する造形美、詩的な



優秀賞

「新春の霞霧」 山藤 准 さん(中通り)
撮影場所/美郷町六郷東根字下四天地

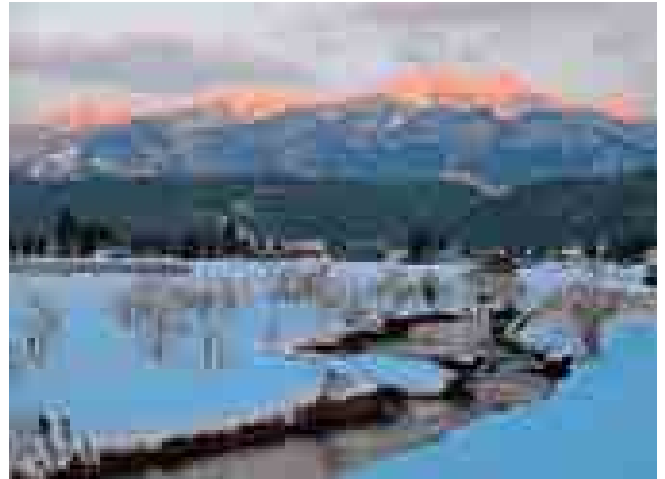

優秀賞

「夕日の演出」 坂本 義昭 さん(旭町)
撮影場所/美郷町土崎字横関

審査員講評

コンテストの審査は、美術家の鴻池朋子さん、秋田公立美術大学の石倉敏明さん、日本航空株式会社秋田支店長の天川谷茂さん、町内在住者として高階百合さん、松田町長の5名が応募作品の撮影ポイントを訪れて審査しました。このたび、受賞作品に対して鴻池さんよりコメントをいただきましたので、ご紹介します。

最優秀賞「雪原の朝」

実際に現地を訪れてみると、撮影ポイントまで続く舗装されていない道筋もとても風情があり、足の裏にこぼこの土の表面を感じる懐かしさや、雪解けの水が道の脇を流れていく春の兆しが感じられます。さらに後ろ（逆方向）を向くと、風景が一変し、険しい谷への入口になり、その先は深い渓谷が続いているのも、まるで異界に導かれる道のようになかなかドラマティックでした。ここは全風景が楽しめ、人間と自然の境界にあたる場所のような感じがしました。

魅力ある春の風景ポイントを募集しています!

- 募集内容** ●美郷町の魅力ある春の風景ポイント
※町の観光パンフレットで紹介されている場所は審査対象外です。
- 提出物** ●L判のプリント作品とデジタルデータ
- 応募資格** ●町内外の別および年齢は問いませんが、アマチュアの方に限ります。
- 募集期限** ●5月31日(出)

応募方法 ●美郷町公民館、美郷町学友館、美郷町北ふれあい館に備え付けの申込書に記入し、作品を添えて上記窓口に提出してください。

その他 ●審査は、写真の出来映えではなく撮影ポイントにおける風景の魅力を重要視した審査となります。応募作品の著作権は町に帰属し、町イベントでの展示や印刷物への利用など美郷町のPRに活用されます。あらかじめご承諾ください。応募作品の返却は行いません。その他、詳しくはチラシをご覧ください。

問い合わせ ●町教育委員会 生涯学習課 社会教育班(美郷町公民館内) ☎0187(84)4915

スポーツの力で日本を元気に!

チャレンジデー

2014



テーマ●15分のチャレンジがあなたと美郷町を「元気にする!」「健康にする!」

目標●住民参加率 65%(13,810人) ※平成26年2月1日現在の美郷町住民基本台帳登録者数(21,246人)

5/28(水) 全国一斉開催

チャレンジデーとは…

- ・5月の最終水曜日に全国一斉に開催される「住民総参加型のスポーツイベント」です。
- ・人口が同じ規模の自治体間で、午前0時から午後9時までの間で15分以上の運動をした住民の「参加率(%)」を競います。
- ・従来のスポーツイベントのように一部の限られた人たちが一つの会場に集まってスポーツをするのではなく、地域の中にいる人であればどこでも(自宅・学校・職場等)、どんなスポーツや運動でも対象となり、地域、年齢を問わず誰でも気軽に参加できます。
- ・参加率を競い合って敗れた場合は、対戦相手の自治体の町旗を庁舎のメインポールに1週間掲揚しなければなりません。



昨年度の対戦結果

美郷町がチャレンジデーに初めて参戦した昨年度は、大分県豊後高田市と対戦しました。町内各地でもさまざまな運動が行われ、美郷町の人口の44.2%の方が参加しましたが、大分県豊後高田市の71.3%には及ばず、敗戦しています。

参加内容

開催日●5月28日(水)

参加対象●開催日時に美郷町内にいる方
(通勤、通学、観光客等を含む)

実施場所●美郷町内(町内であればどこでも可)

活動対象●15分以上継続して行った運動やスポーツ
※運動やスポーツの種類は問いません。
※「田んぼの水管理」や「散歩」、「清掃」など、体を15分以上動かしていれば何でも対象となります。

対戦相手●福岡県みやこ町

集計方法●後日、参加票を配布しますので、実施した運動時間などを記入の上、町内スポーツ施設等に設置している回収箱に提出してください。詳しくは、参加票に同封されたチラシをご覧ください。

チャレンジデー当日の主なイベント

- 朝のラジオ体操(千畑地区・六郷地区・仙南地区)
- ウォーキング教室
- ニュースポーツ教室
- 買い物ウォーキング

さらに…

**チャレンジデー開催日の5月28日は
町内スポーツ施設を無料開放します!**

■町内スポーツ施設

美郷総合体育館リリオス、美郷町北体育館、美郷町中央体育館、美郷町南体育館、美郷町野球場、武道館、雁の里山本公園、大台野広場、カントリーパーク、サン・スポーツランド千畑 など

5月28日は美郷町のみんながチャレンジデー2014の参加者です。普段体を動かす機会が少ない方も、チャレンジデーを機会に運動やスポーツに取り組んでみませんか。みんなで元気に楽しく運動して、美郷町旗を福岡県みやこ町に掲げましょう。

問●美郷町チャレンジデー実行委員会事務局(町教育委員会生涯学習課スポーツ振興班内) ☎0187(84)4916

スポーツで地域に活力を!

美郷町総合型スポーツクラブ

総合型スポーツクラブとは、年齢や性別に関係なく、さまざまな興味・技術レベルの人が一緒にスポーツを楽しめるクラブです。従来のスポーツ教室のように競技志向ではないため、自分のレベルに合わせて種目を選んで参加できることが一番の魅力です。

町内外を問わず、子どもからお年寄りまで幅広い年代に利用されていることもあり、「健康づくりの場」だけでなく、「仲間づくりの場」としても利用されています。皆さんもお気軽にご参加ください。

■クラブ会員を募集しています

会費 ● 個人 年間2,000円
 家族（1世帯につき）年間5,000円

特典 ● 各スポーツ教室を会員料金で利用できます。クラブ主催の行事、イベント等に優先的に参加できます。

入会方法 ● 美郷町総合型スポーツクラブ事務局まで電話でお問い合わせください。

スポーツ教室一覧

一般の方もご利用いただけます

ストレッチ教室

体を柔軟にして、筋力アップを目指します。



【昼の部】

日時 ● 毎週火・金曜日 9:30~11:30
 場所 ● 火曜日 / 中央ふれあい館
 金曜日 / 中央体育館

【夜の部】

日時 ● 毎週火・金曜日 19:00~21:00
 場所 ● 中央ふれあい館
 料金 ● 一般400円、会員300円

夏季水泳教室

「より長い距離を泳げるようになりたい」など、個人のレベルに応じて専門の先生が指導します。



期間 ● 夏休み期間中の4日間
 場所 ● サン・スポーツランド千畑
 対象 ● 小学校3~6年

屋内ウォーキング教室

バランスウォーキングを主体として、姿勢を正して歩く基本を学びます。



日時 ● 毎週木曜日 9:30~11:30
 場所 ● 美郷総合体育館リリオス
 料金 ● 一般400円、会員300円

水辺めぐりウォーキング

自然の景色を眺めながら、参加者同士で和気あいあいとした雰囲気です。町内だけでなく、町外での屋外ウォーキング教室も開催しています。

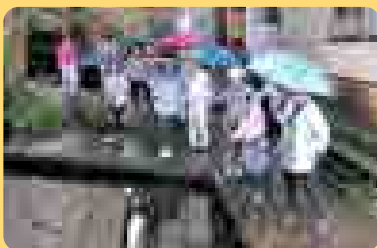

キッズ水泳

水泳の楽しさと基本を学びます。

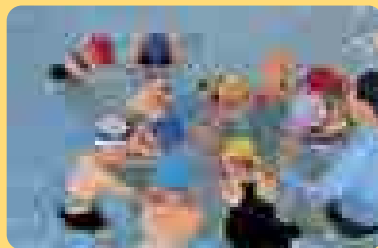

日時 ● 毎週月・水曜日 17:30~18:30
 場所 ● サン・スポーツランド千畑
 対象 ● 幼稚園・保育園年長、
 小学校1~3年

ニュースポーツ教室

ユニカールやミニテニスなどのニュースポーツのほか、卓球、バドミントンなど種目を用意しています。



日時 ● 毎週水曜日 9:30~11:30
 場所 ● 中央体育館
 料金 ● 一般400円、会員300円

■詳しい日程は、広報美郷お知らせ版に掲載していますので、ご覧ください。
 ※各料金には保険料も含まれています。

問 ● 美郷町総合型スポーツクラブ事務局 ☎080(2811)7622

かげがえのない水環境を未来へつなぐ

水環境保全 プロジェクト

2トトラック1.5台分のごみを回収しました

水辺環境クリーンアップ作戦

4月20日、仙南地区を流れる出川で水辺環境クリーンアップ作戦が開催され、町内外から約120名のボランティアが参加しました。クリーンアップ作戦は中島橋を起点に、参加者が上流と下流の2班に分かれて実施。川沿いに散乱する空き缶やペットボトル、廃ビニールなどを手で拾い集めたほか、竹竿を用いて川の中のごみをたぐり寄せて取り除きました。

この取り組みは、町の「水環境保全プロジェクト」の一環として毎年行われています。継続して参加している方も多く、「なかなか減らなかつたごみの量が、今年は少なくなったように感じた。これまでの活動が成果として表れたようでうれしい」という声もありました。参加者の皆さん、ありがとうございました。



不法投棄は廃棄物処理に関する法律や河川法などにより罰せられます。

不法投棄を発見したらご連絡を！ 連絡先●町住民生活課 環境安全班 ☎0187(84)4903

町の宝「清水」をみんなで守りましょう

清水周辺環境保全活動モデル地区を募集します

町では、これまで行ってきた清水の環境保全や整備について検証し、町民共有の貴重な財産である清水の魅力を取り戻し、次代に引き継いでいくため、「清水周辺環境整備・保全計画」を策定しました。

その計画の一環として、日常的に清水の清掃を行う団体を募集し、活動内容に応じた補助金を交付します。詳しい内容等については次のとおりです。

事業対象●おおむね5世帯以上で構成される行政区・町内会の団体

活動内容●清掃等の日常管理を実施し、良好な清水周辺環境の保全に努めていただきます。

※月2回以上で1回当たり1時間程度実施

※12月～3月の冬期間は除く

申込方法●事業の実施を希望する団体は、6月30日(月)まで町商工観光交流課へご相談ください。

事業箇所●清水周辺の環境整備や保全計画が検討・策定された六郷地区に所在する清水で、観光パンフレット等に記載のある次の清水とします。

※今後、計画が検討・策定される千畑地区と仙南地区については、平成27年度から事業対象となります。

宝門清水、ハタチャ清水、久米清水、御台所清水、山田家清水、キャペコ清水・最上家清水、諏訪清水、藤清水、二テコ清水・くすみ清水、側清水、米清水・柳清水、台蓮寺清水、浄海清水、紙漉座清水、大工・馬洗い清水、沼清水・神清水、座頭清水、笑顔清水、鷹匠清水・太桂寺瓢清水、機織清水、長栄堂清水

補助金額●①と②を合計した額（上限額10万円）

①均等割／1地区(団体)当たり1万円

②実績割／活動を行う清水の規模に応じた額
規模がおおむね100㎡以下：月額3,000円
規模がおおむね100㎡以上：月額6,000円

申し込み・問い合わせ●町商工観光交流課 観光班 ☎0187(84)4909

災害時に備えて 秋田県LPガス協会との協定締結式



3月26日、町と秋田県LPガス協会による「災害時における液化石油ガス及び応急対策用資機材の調達に関する協定」の締結式が役場庁舎で開催されました。協定は、町内で地震等による大規模災害が発生した際に、避難所運営に必要な液化石油ガスや応急対策資機材の調達について協力をいただくなど、災害初動活動の円滑化を目的としています。

協定締結式には、松田町長と秋田県LPガス協会の木村繁会長が出席。松田町長は「千屋断層を抱えている美郷町にとって、災害に対する備えは重要。人が命をつなぐ際に必要な熱源の供給は、町としての安心感にもつながる」と述べると、木村会長は「東日本大震災などでは、LPガスの価値や存在に評価をいただいた。災害などの不測の事態でも『想定外』という言葉を使わないよう準備をしていきたい」と応え、両者は力強く握手を交わしました。

農産物を有害鳥獣から守れ!

美郷町鳥獣被害対策実施隊を設置

4月9日、美郷町鳥獣被害対策実施隊員委嘱状交付式が役場庁舎で行われ、町内猟友会31名の皆さんが隊員に委嘱されました。実施隊は、町が鳥獣被害防止計画の対象鳥獣として定めるカラスおよびツキノワグマに対して、被害防止活動や銃器等による駆除・捕獲活動を行います。

委嘱状交付式には松田町長が出席し、隊員一人ひとりに委嘱状を交付。「幸いなことに、町では有害鳥獣による大きな被害は出ていない。町の非常勤職員として課せられた責務を全うし、今後も迅速な対応で被害防止に努めてほしい」と述べました。



有害鳥獣による被害を発見したらご連絡を! 連絡先●町農政課 ☎0187(84)4908

大曲仙北広域市町村圏組合からのお知らせ

大曲仙北救急ワークステーションを設置

仙北組合総合病院が移転し開院した「大曲厚生医療センター」に、救急隊員の拠点施設「大曲仙北救急ワークステーション」を設置しました。

救急ワークステーションとは、医療機関内に派遣された救急救命士や救急隊員が病院実習を行うことにより、医療に関する知識と技術の向上を図る拠点施設です。病院待機中は医師から救急処置の指導を受け、救急事案発生時には病院から出動し、搬送後の処置などの指導も受けることで、救命率の向上を図ります。

【大曲仙北救急ワークステーション事業】

実施場所●大曲厚生医療センター

実施期間●5月7日(水)以降の平日 午前9時～午後5時

派遣隊員●大曲仙北広域市町村圏組合消防本部

救急隊員4名

配置車両●大曲消防署高規格救急車

実施内容●・傷病者の受け入れ
・傷病者搬入時の処置、看護、接遇
・高度シミュレーターを活用した訓練

消防職員採用候補者登録試験を行います

【上級消防、上級職務経験者】

■第1次試験 日時●7月27日(日) 午前9時～

会場●大仙市神岡農村環境改善センター

■第2次試験 8月下旬を予定しています。

詳細は第1次試験合格者に通知します。

受付期間●6月2日(月)～6月27日(金)

受付時間●午前9時～午後4時30分(土日祝日を除く)

受付場所●大曲仙北広域市町村圏組合消防本部 総務課

配布書類●受験案内・申込書は、消防本部総務課または最寄りの消防署・分署で配布しています。ホームページからもダウンロードできます。

その他●初級職の募集については後日お知らせします。

申・問●大曲仙北広域市町村圏組合消防本部 総務課

☎0187(63)0150

<http://www.os-kouiki.org/gyoumu/syoubou/keijiban/mokuji.htm>

就任のあいさつ



美郷町教育長
福田世喜

このたび、後松順之助前教育長の後を受け、美郷町教育長に就任させていただきました。故郷の教育行政に携われる喜びと同時に、責任の重大さに身の引き締まる思いであります。

美郷町は合併してから10年を迎えますが、これまで子ども園や学校の統合整備が着実に進められてきました。さらに、豊かな自然や歴史・伝統に恵まれた地域であることもあわせて考えますと、教育環境はほかの市町村に誇れるものであると思います。

このような恵まれた環境のなかで、幼児教育や学校教育においては、一人ひとりの子どもたちのよさを伸ばし、能力を最大限発揮できるように取り組んでまいります。また、ふるさとを愛し、誇りに思い、将来の美郷を町の内外から担ってくれる子どもの育成に努めていきたいと考えます。一方、社会教育においては、多くの皆様方が生きがいをもてる生涯学習の推進に、鋭意取り組んでまいる所存です。

なにとぞご支援・ご指導のほどよろしくお願い申し上げます。

第4回町議会臨時会

平成26年第4回町議会臨時会が3月28日に開かれました。審議された議案は次のとおりです。



可決・報告された案件

■専決処分事項の報告について（2件）

■美郷町一般職の職員の給与に関する条例の一部改正について

■平成25年度美郷町一般会計補正予算第12号

国の平成25年度補正予算に伴い、学校施設耐震改修工事等を平成26年度予算から平成25年度予算に移行するなど、歳入歳出予算の総額を120億8463万1千円としました。

■平成25年度美郷町国民健康保険特別会計補正予算第5号

■平成25年度美郷町下水道事業特別会計補正予算第4号

■平成26年度美郷町一般会計補正予算第1号

「平成25年度美郷町一般会計補正予算第12号」で平成26年度予算の一部を平成25年度に計上したことに伴い、事業費などを減額し、歳入歳出予算の総額を110億8278万3千円としました。

■工事請負契約の締結について

美郷町宿泊交流施設建築工事の請負契約を締結することについて議決を求め、可決されました。

活躍・表彰

おめでとうございます

平成25年度町民バドミントン大会

3月30日に美郷総合体育館リリオスで町民バドミントン大会が行われ、総勢84名が参加し、白熱した試合を繰り広げました。各部門の結果は次のとおりです（学校名と学年は大会当時）。



部門		優勝	準優勝
小学校 低学年 (1・2年)	男子	藤岡 柏人さん (六郷小学校2年)	中川 喬道さん (仙南小学校1年)
	女子	高橋 歩楓さん (六郷小学校2年)	
小学校 中学年 (3・4年)	男子	大越 快晴さん (仙南小学校4年)	鈴木 颯太さん (六郷小学校4年)
	女子	川本 沙耶さん (仙南小学校4年)	小田長亜美さん (仙南小学校4年)
小学校 高学年 (5・6年)	男子	高橋 翔さん (仙南小学校6年)	
	女子	柏谷 祭喜さん (千畑小学校5年)	柏谷 紫乃さん (千畑小学校6年)
中学生	男子	田口 陽温さん (美郷中学校1年)	渡邊 拓斗さん (美郷中学校2年)
	女子	斉藤瑚真紀さん (美郷中学校2年)	田口 瑠南さん (美郷中学校1年)
一般	男子	加藤 純二さん (土崎北部)	小林 大悟さん (上畑屋)
	女子	高階 玲奈さん (第一暁)	高橋 寿子さん (中野)

ご入園・ご入学おめでとうございます

4月7日から10日にかけて、幼稚園・保育園と小・中学校で入園式・入学式が行われました。

各幼稚園・保育園では0歳から5歳児までの新しいお友だちを迎え、在園児と合わせて、なかよし園が178名、わくわく園が166名、すこやか園が201名で新しい生活をスタートしました。

各小・中学校の入学人数は次のとおりです。

■各小・中学校の入学人数

千畑小学校	43名	仙南小学校	50名
六郷小学校	48名	美郷中学校	162名



美郷中学校



仙南小学校



千畑幼稚園・保育園(なかよし園)

児童生徒・保護者の皆さん お気軽にご相談ください 町教育アドバイザーがサポートします

美郷町教育委員会では、各幼稚園・保育園、小・中学校の子どもたちの「心の支援」や「教育支援」を行う教育アドバイザーを配置しています。

児童生徒はもちろん、保護者の皆様のご相談にも応じています。

「園・学校生活に関すること、教育の不安や悩みなど、どんな小さなことでも構いません。小さいうちほど大切です。」



高橋正彦さん

ご相談は必要に応じて、電話や電子メール等で随時行います。相談内容や個人情報などの秘密は厳守しますので、お気軽にご相談ください。

—こんな支援をしています—

<児童生徒には>

登校や友達関係、いじめ問題、先生との関係など、学校生活に不安をもつ児童生徒に対して、その不安や不満を和らげ、望ましい学校生活を送ることができるよう支援します。

<保護者には>

家庭でのしつけ、学校に対する不満や疑問、親同士の問題などをもつ保護者に対して、園や学校とのパイプ役となり、相互理解を図るための支援をします。

<園・学校には>

教育に関する助言などを行います。

高橋 正彦

Eメール ● m-takahashi7@town.misato.akita.jp

電話相談 ● 町教育委員会 教育推進課内

☎0187(84)1112

問い合わせ ● 町教育委員会 教育推進課 ☎0187(84)1112

お詫び

広報美郷平成26年4月号10ページ「活躍・表彰」で、「山崎静流さん」の順位に誤りがありました。正しくは次のとおりです。訂正してお詫び申し上げます。

●第51回全国中学校スキー大会 【女子】山崎 静流さん ・回転 第48位 ・大回転 第22位

自慢ののどと踊りを披露

第25回全県素人うたとおどりの美郷フェスティバル2014

3月23日に美郷町南体育館で第25回全県素人うたとおどりの美郷フェスティバル2014（同実行委員会主催）が開催されました。今年も県内各地から多くの参加があり、予選を勝ち抜いた総勢61名が「カラオケの部」「新舞踊の部」「民謡の部」の3部門で自慢の「うたとおどり」を披露しました。町内の受賞者は次のとおりです。

【カラオケの部】 第3位 西鳥羽和幸さん
【新舞踊の部】 優勝 佐藤レエ子さん、準優勝 中野 孝子さん
大会特別賞 石川 洋子さん、AKT賞 伊藤伊津子さん



美郷町商工会・美郷町企業連携協議会 新入社員の集い

3月26日に名水市場湧太郎で美郷町商工会（近藤道哲会長）と美郷町企業連携協議会（檜森吉裕会長）による新入社員の集いが開催され、この春、町内企業に入社する13事業所30名と関係者などが出席しました。式では、主催者による激励のあいさつに続き、新入社員を代表して相田美緒さんが「美郷町とともに汗を流し、ともに困難を乗り越えて、それぞれの企業の繁栄と地域社会の発展に貢献したい。社会人として成長できるよう、決意を新たに日々精進していきます」と抱負を述べました。

式典終了後には研修会が開催され、北都銀行人事部の伊藤末子さんがあいさつや言葉遣いなどのビジネスマナーについて指導しました。



生涯学習活動やボランティア活動の拠点に 美郷町住民活動センターがオープンしました

4月1日、「美郷町ふれあいセンター」から名称変更した「美郷町住民活動センター」でオープニングセレモニーが開催されました。セレモニーには、日ごろから住民活動やボランティア活動に取り組むNPO法人みさぼーなど約40名が出席。松田町長とセンターの指定管理者である同法人の戸澤勉理事長によるあいさつの後、関係者によるテープカットが行われました。

美郷町住民活動センターでは、芸術、文化サークルなどの生涯学習活動も行うことができます。お気軽にご利用ください。

■美郷町住民活動センター ☎0187(84)4922



交通事故のない地域を目指して 春の交通安全運動

春の交通安全運動の実施に併せて、4月7日に大仙警察署美郷交番で美郷地区交通安全協会（清水源悦会長）の祈願祭が行われました。祈願祭には、交通安全協会会員や警察署員、町職員ら約30名が出席。読経、拝礼に続いて、清水会長は「今年は美郷町が誕生して10周年の年。事故を減らし、死亡事故ゼロを目指そう」と今年の交通安全を誓いました。

また、4月8日から10日にかけて、町内3カ所でテント村を設置し、交通安全協会会員や交通指導隊員、美郷のミズモらが道行くドライバーに交通安全を呼び掛けました。



MISATO TOPICS 町の話題



修学旅行先でも町の魅力発信

友好都市東京都大田区で 美郷中学生が町のPR活動

4月11日、美郷中学校の3年生が、友好都市東京都大田区で特産品などの町のPR活動を行いました。この取り組みは、子どもたち一人ひとりが主体となって町の魅力を広く発信しようと、昨年度より修学旅行のメニューの中に取り入れて実施しています。

今回、美郷中学校では3年生約90人が3班に分かれ、蒲田駅東口、西口で美郷米（2合入り）や町観光パンフレットを配布したり、美郷町の特産品でもある仁手古サイダーの試飲や名水ラスク等の試食を行いました。通行人からは、「修学旅行でこのような活動をするのは非常に珍しい」「中学生にとっても非常に良い経験になると思う」という声が上がると、とても大きな反響がありました。



かわいい子の旅

美郷町長 松田知己



美郷中学校入学式であいさつを述べる松田町長

風

「かわいい子には旅をさせろ」。みなさんもきくと耳にしたことのある諺ことわざです。「我が子が可愛いなら、親の元に置いて甘やかすことをせず、世の中の辛さや苦しみを経験させたほうがよい」という解説がありました。作家の野田知佑さんは、親元を離れて川での生活を体験させる「川の学校」を主催しておりますが、あるテレビ番組で「（親元を離れた）寂さびしさが子

どもを成長させる」とおっしゃっていました。また、同じ番組で作家のあさのあつこさんは、「（親元を離れる経験は）子ども心の筋肉を付ける」とおっしゃっていました。「まったくその通りだ」と思います。そして今月、親元を離れた人が心の筋肉を試される5月になりました。私事で恐縮ですが、遡さかのぼること32年前の私もこの時期、一人暮らしの心細さを乗り越えようとしていた一人でした。一方、反対の送り出す立場になってみると、「親も同じなんだな」ということが最近よく分かりました。親としての心の筋肉、充分でないことを自覚です。その意味で、冒頭の諺は実は子どものみならず、親の成長も促す諺なのかも知れません。

さて今月、美郷町は「かわいい子には旅をさせろ」を実践します。町の独自品種「美郷雪華」を旅に出します。しかも、場所はラベンダーの本場、北海道は中富良野町です。町固有の地域資源を活用して、できる限り全国的に美郷町の存在感を高めるとともに、他自治体と新たな縁を結ぶことで交流人口や観光客の来町を促進し、結果として一層の地域活性化につなげるという目的です。なおこの度は、中富良野町からもラベンダー株の贈呈を受けますので、双方の町営ラベンダー園で看板を設置し、PRに努めていく予定です。まずは、美郷雪華が北海道の自然環境と鑑賞環境においても「いい品種だ」と認められ、その意味で鍛えられた品種に成長することを望みたいと思います。ルームフレグランスの発売や可能性ある酵母の発見。そして今回は本場北海道への旅立ち。みなさんの美郷雪華は、なかなかの素質の持ち主です。

お気軽にご利用ください

私たちが安全にお連れします



予約制乗合タクシー

町 内交流の活性化と町民の皆さんの交通手段の確保のため、予約制乗合タクシーを運行しています。乗合タクシーとは、電話で予約して、利用者宅付近の乗降所（301カ所）から目的地（拠点施設・乗降可能な施設）まで、バスのように乗合で移動できるタクシーのことです。町内での買い物やお出かけにも便利です。ぜひご利用ください。

利用料金表

		到着地区		
		千畑地区	六郷地区	仙南地区
出発地区	千畑地区	300円	400円	600円
	六郷地区	400円	300円	400円
	仙南地区	600円	400円	300円

利用方法

はじめて利用する方

①利用登録をします

町企画財政課（役場庁舎2階）、六郷出張所（美郷町学友館）、仙南出張所（美郷町公民館）に備え付けの利用登録申込書に必要事項を記入して提出してください。申込書は町ホームページからもダウンロードできます。

②登録が完了すると 利用登録証が送付されます

利用登録証には予約時に必要な「登録番号」や「乗降所番号」などが記載されています。また、乗合タクシーへ乗車する際にも必要になります。

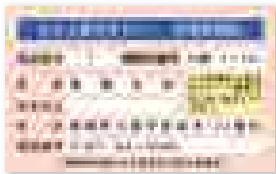

乗合タクシーを使うには

①利用登録をします

お住まいの地区の予約センターに電話で予約します。利用する方の「登録番号」「お名前」「利用する日」「利用便時刻」「どこからどこまで」を連絡してください。

予約センター

千畑地区(まひる号) ☎0187(85)4141
六郷地区(湧ちゃん号) ☎0187(82)1011
仙南地区(雁の里号) ☎0187(82)1231

【予約受付時間】

午前9時までの便は前日の午後5時まで、それ以降の便は各便の2時間前までに予約してください。

②予約した日時・場所でお待ちください

運行時間（月曜日～金曜日まで1日9便。ただし、土日祝日、12月29日～1月3日は運行しません。）

千畑地区		六郷地区		仙南地区	
千畑地区⇄美郷町公民館		美郷町役場⇄六郷地区⇄美郷町公民館		仙南地区⇄美郷町役場	
千畑地区発	美郷町公民館発	六郷地区発	美郷町役場または美郷町公民館発	仙南地区発	美郷町役場発
7:00	—	7:00	—	7:00	—
8:30	9:30	8:30	9:30	8:30	9:30
10:30	11:30	10:30	11:30	10:30	11:30
13:30	14:30	13:30	14:30	13:30	14:30
16:30	16:00	16:30	16:00	16:30	16:00

乗り降りできる場所

運行地域	乗り降りできる場所
千畑地区	美郷町役場、千畑小学校前バス停、みさと福祉センター、美郷町住民活動センター（旧美郷町ふれあいセンター）、千畑温泉サンアール、美郷町武道館、美郷町北ふれあい館、美郷町北体育館、千畑クリニック、高山歯科医院、おばこストア千畑支店
六郷地区	美郷町中央行政センター、美郷町学友館、名水市場湧太郎、六郷温泉あつたか山、みさとこども館（旧わくわく児童クラブ）、手づくり工房湧子ちゃん、美郷町中央体育館、美郷町中央ふれあい館、美郷町保健センター、亀谷医院、アクセス、まっこいしゃ高橋医院、岡田歯科医院、小西歯科医院、富永歯科医院、栗林外科医院、しんどう内科クリニック
仙南地区	美郷町公民館、湯とぴあ雁の里温泉、イオンスーパーセンター美郷店、JR飯詰駅、JR後三年駅、道の駅雁の里せんなん、美郷町南ふれあい館、美郷町南体育館、美郷総合体育館リリオス、仙南診療所、たかはし歯科医院

問い合わせ ● 美郷町地域公共交通活性化再生協議会事務局(町企画財政課内) ☎0187(84)4901

平成26年度 町税等の納期限(口座振替日)のお知らせ

(口座振替日) 納期限	5月	6月	7月	8月	9月	10月	11月	12月	1月	2月
税目等	6/2(月)	6/30(月)	7/31(木)	9/1(月)	9/30(火)	10/31(金)	12/1(月)	1/5(月)	2/2(月)	3/2(月)
軽自動車税	全期									
固定資産税	1期 一括		2期		3期		4期			
町県民税(普通徴収)		1期 一括		2期		3期		4期		
国民健康保険税 (普通徴収)			1期 一括	2期	3期	4期	5期	6期	7期	
後期高齢者医療保険 (普通徴収)			1期 一括	2期	3期	4期	5期	6期	7期	8期

問 町税務課 課税班 ☎0187(84)4902、町福祉保健課 医療保険班 ☎0187(84)4907

軽自動車税・固定資産税
減免申請の受付は各納期限の7日前までです

【軽自動車税の減免申請】

軽自動車の所有者で障害者手帳等をお持ちの方は、申請により軽自動車税が減免されます。減免は障がいのある方1人につき1台です。ただし、障がいの等級によっては減免されない場合もあります。

■申請に必要なもの

印鑑、運転免許証、障害者手帳または療育手帳等、車検証、納付書

【固定資産税の減免申請】

下記に該当する方は減免の対象となる場合があります。また、その他の事情により固定資産税の納付が困難な方は税務課までご相談ください。

- ①生活保護世帯の方
- ②火災、雪害、風水害等の災害で被害を受けた方
- ③所有地を集落会館など公益のために使用されている方

軽自動車税・固定資産税の減免申請期限は**5月26日(月)**です

※納付期限を過ぎたものや、すでに納付されたものは減免できませんのでご注意ください。
※申請は町税務課で受付しています。各出張所では受付していませんのでご注意ください。

固定資産税についてのお知らせ

平成26年度の固定資産税の納税通知書を5月上旬に送付します。課税の内容は、同封の課税明細書をご確認ください。課税明細書の再発行はしていませんので大切に保管してください。

固定資産税の評価は、平成26年1月1日現在の現況地目で決定し、その時点の所有者に課税されます。平成26年1月1日以降の土地の売買や相続により所有者が変更されても、今年度の課税には反映されません。

■納税通知書が届かない？

所有している固定資産の課税標準額の合計が、土地で30万円、家屋で20万円に満たない場合は固定資産税が課税されません。このため、固定資産を所有していても納税通知書が送付されない場合があります。

■評価が下がっても税額が上がるのはなぜ？

評価額が同じであれば税額も同じというのが平等な税負担となりますが、宅地および宅地比準の雑種地の場合、急激な税負担の上昇を避ける措置として、平成6年度以降徐々に課税標準額が評価額に近づくよう調整しています。評価額が減少しても税額が上昇している土地もありますのでご理解ください。

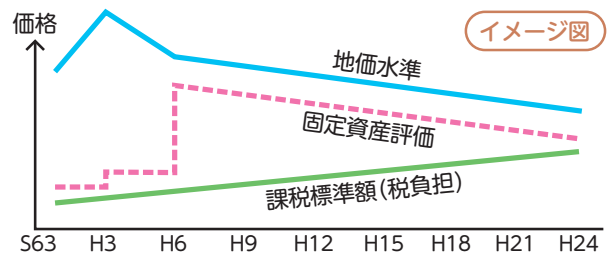

問 町税務課 課税班 ☎0187(84)4902

平成26年度 美郷町農作業標準賃金・料金が決まりました

美郷町農業委員会では、農家の皆さまが農作業を依頼するときの目安となる農作業賃金・料金の標準額を定めています。

この金額はあくまでも標準額です。ほ場などの状況を考慮して料金を決めてください。

料 金	作 業	区 分	単 位	金額(円)	備 考
	耕 起	整 理 田	10a	5,400	再耕は3,000円
		未 整 理 田		5,900	
		畑		5,900	
	代かき	整 理 田	10a	5,800	荒がきは4,000円
		未 整 理 田		6,100	
	田 植	整 理 田	10a	5,200	・側条施肥1,000円 ・同時薬剤散布300円
		未 整 理 田		5,500	
		直 播		5,000	田植(直播)のみ
	苗	緑 化 苗	1箱	500	病害虫防除剤使用の場合は別途料金
		稚 苗		630	
		中・成 苗		650	
		苗 運 搬		30	
	畦 畔 形 成		1m	40	
	請 負 防 除		10a	1,100	・大型スプレーヤーによるもの ・果樹を含む
刈 取	整 理 田	10a	15,000	・隅刈りを含む ・グレンタンク付を基本とする ・袋取りの場合は補助員を含む ・倒伏やぬかるみの場合は20%以上の増額を相互で協議	
	未 整 理 田		15,500		
糞 運 搬		10a	1,500		
乾 燥 ・ 調 整		60kg	1,400		

※整理田はおおむね30a以上に区画されたほ場です。

※30a未満のほ場・不整形ほ場等は作業効率を勘案して相互に協議してください。

※燃料が高騰していますので、十分に考慮して料金を決めてください。

賃 金	区 分	単 位	金額(円)	備 考
	一般農作業(男女とも)	1日	6,500	
	オペレーター	1時間	1,250	

農地賃借料(田)情報をお知らせします

平成21年12月に行われた農地法の改正により、農地の賃借料の目安となる標準小作料が廃止されました。これに代わって農業委員会が農地の賃借料情報の提供を行うことが法律に明記されています。改正後の農地法第52条の規定に基づき、農地賃借料の地域の実勢をお知らせします。

今回の情報は、平成25年1月から12月までに農業委員会を經由して契約された賃貸借契約を集計した数値です。ほ場の面積や形状、収量、日照、水利条件などを勘案して貸し手と借り手の両者で協議のうえ、賃借料を決定する目安としてご活用ください。

美郷町賃借料(田)	平均額	データ数	最高額	データ数	最低額	データ数
千畑地域	19,600円	2,012筆	23,000円	14筆	15,000円	146筆
六郷地域	17,600円	334筆	21,000円	29筆	15,000円	6筆
仙南地域	17,100円	843筆	23,000円	8筆	15,000円	23筆
町全体	18,300円	3,189筆	23,000円	22筆	15,000円	175筆

問 町農業委員会事務局 ☎0187(84)4913

堆肥の購入費用を助成します

美郷ブランドゆうき応援事業

美郷町堆肥センターの堆肥を使用して「特別栽培米」または「美郷ブランド10品目」を栽培・出荷した町内農業者へ、経費の一部を助成します。

■美郷ブランド10品目

アスパラガス、エダマメ、キャベツ、キュウリ、トマト、ネギ、ハウレンソウ、シイタケ、スイカ、花き

詳しくは、町農政課農業振興班または(株)美郷の大地(堆肥センター)、お近くのJAまでお問い合わせください。

■「美郷ブランドゆうき応援事業」助成区分

区 分	定 価	助成額
15kg袋入れ	432円	130円
15kgペレット	864円	260円
軽トラ1台分	2,700円	800円
500kgフレコン	3,240円	1,500円
2tトラック1台分	9,720円	3,000円

※配送料を含まない金額です。

出荷販売経費の一部を助成します

美郷ブランド品目応援事業

■「美郷ブランド品目応援事業」助成区分

区 分	対 象 者	助成割合
美郷ブランド品目 応援事業① (販売拡大助成)	美郷ブランド10品目の販売額に応じて、出荷販売経費の一部を助成します。	4月～10月にJA、直売所、市場等に出荷し、出荷証明書を提出できる方 販売額の1.0%以内 ・100万円を超えた部分には、さらに1.0%以内を助成 ・300万円を超えた部分には、さらに1.0%以内を助成
	冬季栽培作物(美郷ブランド10品目の他、全ての園芸作物)や農産畜産加工品の販売額に応じて、出荷販売経費の一部を助成します。	冬季栽培作物を11月～3月に、または畜産加工品を4月～3月にJA、直売所、市場等に出荷し、出荷証明書を提出できる方 販売額の3.0%以内
美郷ブランド品目 応援事業② (規模拡大助成)	既作付の美郷ブランド品目の拡大、または、他の美郷ブランド品目の作付に対し、出荷販売経費の一部を助成します。	美郷ブランド品目総販売額が300万円超で、4月～3月にJA、直売所、市場等に出荷し、出荷証明書を提出できる方 ※同品目拡大の場合、施設栽培は10坪以上、露地栽培は10a以上の拡大に限定します。 美郷ブランド品目総販売額の5.0%以内
美郷ブランド品目 応援事業③ (新規作付助成)	初めて美郷ブランド品目を作付し、販売した農業者等に対し、出荷販売経費の一部を助成します。	美郷ブランド品目の販売額が100万円超で、4月～3月にJA、直売所、市場等に出荷し、出荷証明書を提出できる方 美郷ブランド品目の販売額の5.0%以内 (新規作付から3年間)

問 町農政課 農業振興班 ☎0187(84)4908

情報提供にご協力ください

ウメ輪紋ウイルス

ウメ輪紋ウイルスはウメ、スモモ、アンズ、モモ、ユスラウメなどに感染し、果実が成熟前に落果するなどの被害が発生します。農林水産省では、感染植物や感染の恐れがある植物の移動規制を行うとともに、感染植物の伐採を行う緊急防除を実施しています。

次の症状が見られた場合は、下記までご連絡ください。

- ・ウメの葉に、ドーナツ状の輪が生じている。
- ・モモなどの葉の葉脈に沿って、緑色の薄い部分が生じている。

※人や動物に感染することはありませんので、果実を食べても健康に影響はありません。

問 秋田県病害虫防除所 ☎018(881)3660、町農政課 ☎0187(84)4908

古着・古布の回収を始めます

町内における「もやせるごみ」の量を減らすため、今年度より古着・古布の回収を始めます。回収した古着・古布はリサイクルとして、日本国内だけでなく国外でも利用されます。皆様のご協力をお願いします。

回収日時 ● 5月11日(日) 午前9時～午後4時

回収場所 ● 美郷中学校セミナーハウス（旧トレーニングセンターみさと）隣り車庫内

回収方法 ● 透明な袋に入れて、袋を閉じて持参してください。

回収できるもの

古着、下着類、シーツ、毛布、タオル類など、下記の「回収できないもの以外」であれば、回収します。ただし、洗濯済みのものに限りません。

回収できないもの

布団、座布団、ニットくず、毛糸くず、糸くず、電気毛布、枕、ペットに使用したものの、濡れているもの全般など



問 町住民生活課 環境安全班 ☎0187(84)4903

商工観光交流課

事業所連携活性化事業

商店会等が連携して行う取り組みに助成します

町内の商店会や団体等が連携して行う右記の事業に対して、費用の一部を助成します。希望する団体等は町商工観光交流課までお問い合わせください。

助成額 ● 事業費の3分の2
(上限額20万円)

申込期間 ● 5月12日(月)～5月30日(金)

対象事業 ● 次の①～③のいずれかの事業

- ① 町民の利便性向上のための取り組み
- ② 消費者の購買意欲の向上、来町意欲を喚起する取り組み
- ③ 観光客の消費を創出し交流人口拡大を伴う取り組み
(事業例)
・ 町内全域を対象とした宅配サービス等
・ イベントの開催による誘客、集客を活用した特産品の販売等

申・問 町商工観光交流課 交流・商工班 ☎0187(84)4909

特定計量器定期検査を行います

この検査は、計量法により「取引及び証明に使用している質量計」を対象に2年に一度実施されています。

ただ今、前回の受検内容を参考に事前確認調査を実施していますが、取引および証明に使用している質量計を最近購入された方や、連絡が届いていない方は町商工観光交流課交流・商工班までご連絡ください。

なお、検査手数料は当日現金で納入となりますので、ご準備をお願いします。

■検査日程

地区	会場	日時
六郷	美郷町保健センター	5月14日(水) 10:00～15:00
仙南	美郷町南体育館	5月15日(木) 10:00～12:00
千畑	美郷町住民活動センター (旧美郷町ふれあいセンター)	5月15日(木) 13:30～15:30

※当日都合が悪く検査できない方は他の検査場を案内しますので、お早めにご連絡ください。

問 町商工観光交流課 交流・商工班 ☎0187(84)4909(内線2903)

児童扶養手当制度について

児童扶養手当は、離婚や死亡などによるひとり親家庭や、病気・けがのため身体や精神に障がいがある父親または母親を持つ家庭で、18歳になってから最初の3月31日まで（身体や精神に障がいのある児童の場合は20歳未満）の児童を養育している方に支給されます。

■支給額（平成26年4月分より）

支給内容	支給額（児童1人の場合）
全部支給	月額 41,020円
一部支給	月額 9,680円～41,010円の間

※ただし、老齢福祉年金以外の国民年金、恩給、厚生年金などの公的年金を受給している場合や、事実上の婚姻状態にある場合には支給されません。

■手当を受ける資格がなくなる主な場合

- 婚姻したとき、または事実上の婚姻状態（内縁・同居・生計同一）となったとき
- 受給者が公的年金を受給するようになったとき
- 対象児童を養育しなくなったとき
- 対象児童が施設に入所することになったとき
- 対象児童が父または母の死亡により公的年金を受給するか、父母が受給する公的年金の加算対象となったとき

※上記に該当する場合や転出する場合には、速やかに福祉保健課福祉班に届け出をしてください。

資格が喪失した後も引き続き手当を受給していた場合は、受給資格が無くなった月の翌月からの分を全額返還していただくことになります。

※偽りその他不正な手段により手当を受けた者は、3年以下の懲役または30万円以下の罰金に処せられます。

特別児童扶養手当制度について

特別児童扶養手当は、精神または身体に障がいのある20歳未満の児童を監護する父母、または父母に代わってその児童を養育している方に支給されます。

■支給額（平成26年4月分より）

等級	支給額
1級	月額 49,900円
2級	月額 33,230円

■手当を受ける資格がなくなる主な場合

- 対象児童が施設に入所することになったとき
- 対象児童の障がいが政令で定める程度でなくなったとき
- 対象児童が、障がいを事由として公的年金を受給することになったとき
- 受給者が対象児童を監護または養育しなくなったとき
- 対象児童や受給者が死亡したとき

※ただし、児童が福祉施設等に入所している場合や、障がいを理由に公的年金を受けることができる場合は支給されません。

美郷の子ども会夢応援事業

子ども会活動にかかる費用の一部を助成しています

町内の子ども会活動の活性化を図るため、子どもたちが主体となって取り組もうとする事業に対して、費用の一部を助成しています。希望する方は、福祉保健課福祉班までご連絡ください。

助成金額●子ども会の規模や事業内容などを審査のうえ決定します。

- ①10,000円 ②20,000円 ③30,000円

申込期限●5月23日(金)

助成の条件

次の条件全てに該当すること

- ①子どもたちが中心に企画・立案したもので、ユニークで夢のある事業であること
- ②地域の人たちや指導者（親の会等）の協力が得られること
- ③一つの子どもの会の計画または近隣の子ども会と合同の計画であること
- ④飲食代を経費に含まないこと
- ⑤子ども会の預貯金や積立金などが事業の支出を上回らないこと

臨時特例給付金および子育て世帯臨時特例給付金のお知らせ

平成26年4月からの消費税率の引き上げに伴い、所得の低い方々ならびに子育て世帯への影響を緩和するために、暫定的・臨時的な措置として臨時特例給付金および子育て世帯臨時特例給付金を支給します。

支給に当たっては、町民税決定後の所得判定等が必要となります。申請手続きの詳細については、6月上旬をめどに町ホームページや広報等でお知らせします。

問 町福祉保健課 福祉班 ☎0187(84)4907

活動資金にご協力ください!

5月は「赤十字運動月間」です

活動資金の 使い道

- ・災害や紛争で苦しむ人々に
- ・青少年赤十字の普及と育成に
- ・人々の生命と安全のために
- ・援護活動を行う看護師の養成に
- ・地域や高齢者福祉のために
- ・赤十字の医療事業の推進に
- ・赤十字ボランティア活動に
- ・輸血用血液の安全と安全供給に

美郷町赤十字奉仕団からのお知らせ

美郷町赤十字奉仕団の各地区担当委員が社費納入のお願いに伺いますので、皆さまのご協力をお願いします。

あなたの温かい心が
赤十字の活動を支えています

問 町福祉保健課 福祉班 ☎0187(84)4907

美郷町国民健康保険に加入している40歳以上75歳未満の方へ 平成26年度の特定健康診査が始まっています

町では独自に基本的な検診項目を増やして特定健康診査を実施しています。健診費用は無料ですので、この機会にぜひご利用ください。

※社会保険から国民健康保険に切り替わった方や、転入などで新たに加入された方も特定健診を受けることができます。

※国民健康保険以外の方でも、加入している健康保険組合が発行する「特定健康診査受診券」で受診できる場合があります。加入している健康保険組合にお問い合わせください。

■特定健康診査を受けるメリット

1. メタボリックシンドロームを早期に発見

メタボリックシンドロームを含む生活習慣病は気付かないうちに進行します。特定健診は、これら病気の進行を早期に発見する最良の機会です。

2. 増え続ける医療費を抑える

医療費は今後も増えることが予想されますが、私たち一人ひとりの健康管理で、その上昇を抑えることができます。皆さんが健診を受けて健康になることが、医療保険の安定した運営にもつながります。

問 町福祉保健課 医療保険班 ☎0187(84)4907

教育総務課

病児・病後児保育施設利用料の一部を助成します

病気療養中または病気回復期のため、集団保育が困難な乳幼児を一時的に預かる病児・病後児保育施設を利用した園児の保護者の方に、保育利用料の一部を助成します。

対象要件●次の①～③の全てを満たす場合に助成を受けることができます。

- ①生後2カ月を経過し、保育園に入園中であること
- ②病気療養中または病気の回復期であり、集団保育が困難であること
- ③保護者や家族が働いているため、家庭での保育を受けることが困難であること

助成金額●負担した病児・病後児保育施設利用料の2分の1の額（10円未満切り捨て）

申込方法●次の書類を揃え、保育施設の利用終了後30日以内に各園にお申し込みください。

- (1)助成金交付申請書
- (2)助成金請求書
※(1)～(2)は各園に備え付けています。
- (3)利用申込書または利用承諾書の写し
- (4)支払い済み領収書
※(3)～(4)は利用した保育施設にお問い合わせください。

申し込み・問い合わせ ● なかよし園(千畑幼稚園・保育園) ☎0187(85)3115
わくわく園(六郷幼稚園・保育園) ☎0187(84)0023
すこやか園(仙南幼稚園・保育園) ☎0187(83)2100

問 町教育委員会 教育総務課 幼児総務班 ☎0187(84)4914

発掘整理作業員を募集します

募集職種●発掘整理作業員 2名
 雇用場所●美郷町学友館
 業務内容●出土遺物整理作業
 雇用期間●平成26年6月～平成27年1月(予定)
 就業時間●午前8時30分～午後4時30分
 ※1日7時間、週5日勤務、土曜日勤務有り
 時給●810円

資格等●発掘現場出土遺物等の整理作業(遺物実測等)経験者で、パソコン(Word・Excel等)操作ができる方

申込方法●応募はハローワークを通じて行ってください。

ハローワーク大曲 ☎0187(63)0335

申込期限●5月14日(水)

その他●作業の進捗状況によっては雇用期間が前後することがあります。

問 町教育委員会 生涯学習課 歴史文化財班(美郷町学友館内) ☎0187(84)4040

「プールパークみさと」の監視員を募集します

雇用期間・募集人員
 ①6月17日(火)～8月31日(日)・2名
 ②7月1日(火)～8月31日(日)・13名

雇用場所●プールパークみさと
 業務内容●入場受付業務(使用料の徴収業務)、プール監視、施設清掃管理など
 就業時間●午前8時30分～午後5時30分
 ※うち休憩時間75分、週5日程度、土日祝日勤務有り

資格等●不問(できれば泳げる方)

時給●810円(学生・一般)

申込方法●一般の方は、ハローワークを通じて応募してください。学生の方は、履歴書1通を町生涯学習課スポーツ振興班(美郷総合体育館リリオス内)に直接提出してください。

ハローワーク大曲 ☎0187(63)0335

申込期限●5月30日(金)必着

その他●応募者多数の場合は書類選考後、面接を行います。

問 町教育委員会 生涯学習課 スポーツ振興班 ☎0187(84)4916

建設課

冬期明けのメーター検針にご協力ください

冬期間、積雪のために休んでいた上下水道や農業集落排水のメーター検針を、5月8日頃から再開します。検針に当たっては、次の点にご協力・ご留意をお願いします。

■メーター検針へのご協力をお願いします

- ・検針員が各家の敷地に入って検針しますので、ご了承ください。
- ・メーターボックスの上に冬囲い資材などを置いたままでは検針ができません。スムーズに検針できるようご協力をお願いします。

■5月の料金で冬期間の精算を行います

- ・冬期間は積雪によりメーター検針ができないため、利用者の状況に応じて、基本料金のみ請求または暫定水量による料金の請求をしています。
- ・5月で精算する関係上、検針の際に「使用量のお知らせ」を配布せず、後日郵送する「精算書」でお知らせします。

漏水修繕する場合は、修繕を行う業者が町指定の水道工事業者かどうかご確認ください。

■冬期間の凍結などで漏水した場合

今年の冬は極端に気温が下がった日もあり、凍結などで水道管が破損し、漏水していることも予想されます。漏水と思われる場合は、次の方法で確認してください。

①漏水の確認方法

全ての蛇口を閉じた状態でもメーターのパイロットマークが回っている場合は漏水と考えられます。(デジタルメーターの場合は黒く点滅します。)



②漏水の修繕

町が指定している水道工事業者に依頼して、できるだけ早めの修繕を行ってください。

③料金の減免等

修繕をした水道工事業者から「漏水証明」を作成してもらい、役場に減免申請をしてください。ただし、凍結防止のために夜間蛇口から水を流しっぱなしにしていたり、明らかに不注意によるものは減免の対象となりません。

問 町建設課 建設管理班 ☎0187(84)4910

安心で安全な暮らしを支援します 各種補助制度のお知らせ

住宅のリフォームをお考えの皆さまへ 美郷町住宅リフォーム緊急支援事業

補助金の額	対象工事に要する費用の10%に相当する額（千円未満は切り捨て、上限額8万円） ※過去にこの事業を利用された方は合わせて上限額10万円
対象者	自ら居住する町内の住宅の増改築工事やリフォーム工事を行う方で、町税および使用料等の滞納がない方
対象住宅	一戸建ての住宅（住宅の車庫、物置を含む） ※併用住宅の場合は、住宅部分の延べ面積が建物全体の延べ面積の2分の1以上であること
対象工事	次に掲げる全ての条件を満たす工事 ①増改築・リフォームに要する費用（消費税および地方消費税の額を含む）が50万円以上であること ②町内に事業所を有する法人または町内に住所を置く個人が施工するものであること ③平成26年度中に工事が完了し、平成27年3月15日までに完了実績報告書を提出できること
その他	秋田県住宅リフォーム緊急支援事業と併せてご利用できます。

住宅の耐震診断・耐震改修をお考えの皆さまへ 木造住宅耐震診断・耐震改修補助事業

補助金の額	耐震診断の場合	耐震診断に要する費用の3分の2の額（千円未満切り捨て、上限額5万円）
	耐震改修の場合	耐震改修に要する費用の3分の1の額（千円未満切り捨て、上限額60万円） ※所得税特別控除額を差し引いた額
対象者	耐震診断の場合	①耐震診断士の所属する町内の業者と契約を締結できる方 ②対象住宅を所有（共有を含む）する方 ③町税および使用料等の滞納がない方
	耐震改修の場合	①町内の業者と契約を締結できる方 ②対象住宅を所有（共有を含む）する方 ③町税および使用料等の滞納がない方
対象住宅	昭和56年5月31日以前に建築され、自ら居住する町内の木造戸建住宅	
対象工事	耐震診断の結果、上部構造評点が1.0未満と判断されたものを1.0以上に補強を行う改修 ※簡易な耐震補強等は対象となりません。	
その他	秋田県住宅リフォーム緊急支援事業と併せてご利用できます。 ※国の補助金を活用しているため、申請期間等は事前にご相談ください。	

太陽光発電システムの設置をお考えの皆さまへ 住宅用太陽光発電システム設置費補助事業

補助金の額	公称最大出力1kwあたり4万5千円（上限は最大出力4kw：18万円まで）
対象者	・自ら居住する町内の住宅に太陽光発電システムを設置する方または町内に太陽光発電システム付き住宅を購入する方 ・町税および使用料等の滞納がない方 ・電力会社と電灯契約および余剰電力の販売契約を締結できる方 ・町内の事業所等と契約を締結して設置できる方
発電システムの条件	・新規品であること ・公称最大出力が10kw未満のものであること
その他	・秋田県住宅リフォーム緊急支援事業、国や県の太陽光発電システム補助金との併用もできますが、それぞれ補助条件が異なるのでご注意ください。 ・太陽光発電システムを増設する場合も対象となるケースがありますのでご相談ください。

もっと野菜を食べよう!
食改さんの
試してレシピ

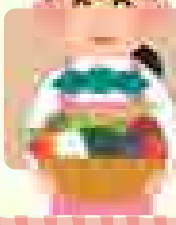

ワンポイントアドバイス

いろんな野菜で作れます。パンを使うので、朝ごはんやランチにいかがでしょうか。

子どもの食育や生活習慣病の予防食を勉強している美郷町食生活改善推進協議会（食改=しょっかい）会員の皆さんが、野菜を使った体にやさしいヘルシーレシピを紹介します。

【春野菜のパンdeキッシュ】

材料(20cmの耐熱皿1枚分)

アスパラガス …… 5本	塩、こしょう …… 少々
タマネギ …… 1/3個	サラダ油 …… 大さじ1
パプリカ …… 20g	バター …… 適量
薄切りベーコン …… 40g	卵 …… 4個
ピザ用チーズ …… 50g	A { 生クリーム …… 100ml
サンドイッチ用パン …… 4枚程度	塩 …… 少々
	黒こしょう …… 少々

作り方

- 1 アスパラガスはゆでて3～4cmの斜め切りにする。タマネギは薄切りにしてサラダ油で炒め、塩こしょうを振っておく。パプリカは3～4cmの長さに薄切りにしておく。ベーコンは1cm幅に切っておく。
- 2 耐熱皿にバターを薄く塗り、底と側面にパンを敷き詰める。皿からはみ出すパンには、バターを薄く塗る。
- 3 別のボウルにAの材料を混ぜておく。
- 4 ②にタマネギを敷いて、アスパラガス、ベーコンを並べ、チーズをのせる。③を流し入れ、パプリカを散らす。160℃のオーブンで40分、焼き色が付くまで焼く。
※オーブンによって温度・焼き時間は違ってきます。中まで火が通り、きつね色に焼けるよう、調節してみてください。

介護保険事務所からのお知らせ

申請から要介護認定までの流れ

介護保険のサービスを利用するときは「申請」をして要介護認定を受けましょう

①申請できる方

- ・第1号被保険者（65歳以上の方）
- ・第2号被保険者（40歳以上65歳未満で、介護が必要になった原因が、がん末期や脳梗塞など16種類の特定疾病と診断された方）

②申請の仕方

- ・申請書に介護保険被保険者証（第2号被保険者は医療保険の被保険者証も必要）を添えて町の介護保険担当課や地域包括支援センター、介護保険事務所に申請します。申請書は各窓口にて備え付けています。
- ・申請は本人や家族のほか指定居宅介護支援事業者、介護保険施設、地域包括支援センターに代行してもらうこともできます。
- ・すでに介護保険の認定を受けている方には認定有効期間終了の60日前に、更新申請の手続きの用紙が送付されます。今後続けてサービスを利用する方は、その更新申請用紙に必要事項を記入し、現在使用している介護保険被保険者証を添えて各窓口にて申請してください。

③要介護認定

- ・認定調査（心身の状態や日常生活能力などについての調査）の結果と主治医意見書をもとに保健、医療、福祉の専門家が審査します。
- ・審査の結果にもとづいて「非該当」「要支援1、2」「要介護1～5」に認定されます。
- ・認定結果通知と介護保険被保険者証が送付されますので、内容を確認してください。
- ・申請から認定まではおよそ1カ月かかります。予定が大幅に遅れる場合はお知らせします。

大曲仙北広域市町村圏組合では、ホームページ「OS介護ネット」を通じて、介護保険の情報を公開しています。ぜひご覧ください。

<http://www.oskaigonet.or.jp/>

問い合わせ

介護保険事務所 認定審査班

☎0187(86)3912

美郷町役場 福祉保健課 地域包括支援班

☎0187(84)4907

AQUA JAZZ



開催まで
あと **5** ヵ月

アクア JAZZ フェスティバル in MISATO ～美しき Nostalgia (郷愁)～

第29回国民文化祭・あきた2014

平成26年秋、「発見×創造 もうひとつの秋田」をテーマに「第29回国民文化祭・あきた2014」が開催されます。

美郷町では、10月12日～13日に「ジャズ」と「水」をテーマにした「アクアJAZZフェスティバル in MISATO」を開催します。

- ◆10月12日(日) 「街かどコンサート」
屋外で気楽に楽しめる小編成バンドによる演奏
- ◆10月13日(月・祝) 「JAZZコンサート」
美郷総合体育館リリオスを会場に行う、ビッグバンドによる演奏

締切間近!!「街かどコンサート」出演団体を募集しています

第29回国民文化祭美郷町実行委員会では、アクアJAZZフェスティバル in MISATOにおける「街かどコンサート」の出演団体を募集しています。

秋田県在住者に限らず、全国各地から広く募集しています。年齢、プロ、アマは問いません。個人での参加も可能です。演奏内容はジャズの要素があれば対象となります。町民の皆さんも奮ってご応募ください。

申込方法など、詳しくは「広報美郷平成26年1月号25ページ」または美郷町ホームページ内の「国民文化祭実行委員会ページ」をご覧ください。記入方法が分からない場合は事務局までお問い合わせください。なお、募集要項は、県内各市町村国民文化祭担当課にも配布しています。



↑平成25年10月12日 国民文化祭プレイベントの様子
道の駅・雁の里せんなんを会場に行われた「街かどコンサート」では、訪れた多くの観光客の皆さんが生演奏を楽しみました。

「夜桜ジャズまつり」を開催します

ジャズを聴きながら夜桜を楽しめるコンサート「夜桜ジャズまつり」を開催します。来場者のうち、先着100名には町内小売店のサービスが受けられるクーポン券「美郷まるごとクーポン」のプレゼントがあります。

ぜひご来場いただき、ジャズの生演奏と国民文化祭の雰囲気を感じてください。

日時●5月3日(土) 午後6時～

会場●美郷町中央公園(六郷) 雨天時：美郷町中央体育館

入場料●無料

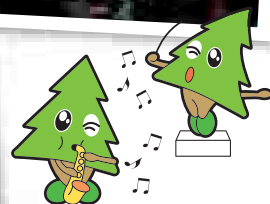
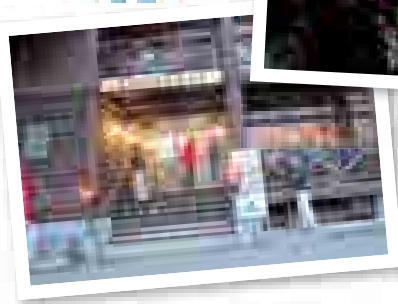

↑平成25年5月3日 夜桜ジャズまつりの様子
昨年は雨天のため、雁の里山荘で開催しました。今年は晴れるといいですね。

今後のジャズイベントの開催予定

■6月下旬 「ジャズとカクテルの会」

ジャズを聴きながらオリジナル日本酒カクテルを堪能できます。

■8月2日(土) 「ニューヨークジャズカルテット Japan Tour ワークショップ in 美郷」

海外ジャズプレーヤーを迎えての演奏、ジャズ理論や奏法の指導、楽器のクリニック。

問い合わせ●第29回国民文化祭美郷町実行委員会事務局(美郷町教育委員会生涯学習課社会教育班内)
☎0187(84)4915 FAX0187(83)2451 E-mail aquajazzfes@town.misato.akita.jp

美郷町国民文化祭facebookアクアジャズ(国民文化祭2014美郷)◆<https://ja-jp.facebook.com/aquajazzmisato>

短歌

春毎の桜を愛でて九十年あと幾度の春を迎えん
 長き冬庭木真中の雪椿ほつほつと紅覗き出で見ゆ
 「ママと呼び」パパと呼ばれて「半世紀苦節のり越え米寿に到る
 介護士さん五感五体駆使しつつか顔笑たやさず疲れもみせず
 照りもせず曇りも果てぬ春の夜の窓からうつる朧月夜よ
 一枝の松を手に立つ親鸞の像忘れ得ぬ信濃路の旅
 水仙の芽立ちの緑伸びており困いの中の寒の日だまり
 こうへいの唄える南部蝉しぐれかすかな東北訛よろしく
 本チョコも義理チョコも無い歳だけどホワイトデーの売り場目に入る
 雪被く石楠花の葉はあわあわと昇りくる陽に水滴落とす
 古いぬれど髪にウエーブつきたいと宝石まがいのヘアピンを買う
 孫卒で嬉しいけれどデヂとババ送迎出来ずにチト寂しいよ
 曲がらない膝の意地にも作句する詩の心に冬の陽がさす
 送迎の車に我も収まりて八十六才デイサービスデビュー
 過去なれど母の説教耳にせず今その歳に母を偲ばゆ
 麗かな温みの日差し背に受けて黄色と香りの路の躑躅む

千屋 戸澤 陽子
 六郷 塩寺 榮子
 本堂城回 杉山 信一
 六郷 西村 文子
 小荒川 佐藤しゅん
 金沢西根 加藤 省市
 金沢西根 加藤 栄子
 六郷 高橋みつを
 上野荒町 鈴木 直保
 塚 澤 曙光
 中野 深澤 光二
 中通り 藤原 一男
 元本堂北部 齊藤しほ子
 本堂城回 戸沢 夢人
 西高方町 入海小夜子
 羽貫谷地 渡邊正石工門
 上畑屋 小林 大悟
 六郷 高橋 茂

俳句

やわらかに手に応えくる春の水
 ふきのとう木々のつぼみもふくらんで
 山脈越えて春を運ぶ風吾が郷に
 狭庭に春を捜してクロツカス
 友が逝く僧侶の読経降るひ雨
 涯しく春の息吹となりにつけり
 友恩ぶ春の高校野球かな
 車座の給食ゆかし草萌ゆる

千屋 戸澤 陽子
 六郷 塩寺 榮子
 本堂城回 杉山 信一
 六郷 西村 文子
 小荒川 佐藤しゅん
 金沢西根 加藤 省市
 金沢西根 加藤 栄子
 六郷 高橋みつを

川柳

鍋焦がし肉じゃがが逃げる換気扇
 霊能(世界)者マレーシア航機探(当て)してよ
 米値下げ税は上りで気が下がる
 豪雪も時節と共に消えてゆき
 孫上京父母爺婆阿保どり
 風が味方母が味方であった恋
 増税前買いだめしたがまた買った
 さくら散り待ってた田植がやってくる
 親も子も初めてだらけ保育園
 三年の禁酒に耐えたる我を褒め

上野荒町 鈴木 直保
 塚 澤 曙光
 中野 深澤 光二
 中通り 藤原 一男
 元本堂北部 齊藤しほ子
 本堂城回 戸沢 夢人
 西高方町 入海小夜子
 羽貫谷地 渡邊正石工門
 上畑屋 小林 大悟
 六郷 高橋 茂

作品

「花桃」

坂本 和子さん(六郷)



作品を募集します(短歌、俳句、川柳、イラストなど)

作品には読み仮名を振り、応募される方のお名前、住所、電話番号を明記のうえ、5月9日(金)までご応募ください。応募は1点とし、応募者多数の場合は掲載できないことがあります。内容が広報掲載上好ましくない作品については掲載しません。

応募先 ● 役場総務課、六郷出張所、仙南出張所
 町のメール info@town.misato.akita.jp

学友館から

新刊図書のご案内

問●学友館 ☎0187(84)4040

広報美郷平成26年4月号でお知らせしたとおり、大曲ロータリークラブ(嘉藤隆会長)から、絵本や紙芝居47冊を寄贈していただきました。今回は、寄贈していただいた絵本の一部を紹介いたします。皆さん、どうぞご利用ください。

- きかんしゃやえもん 阿川 弘之(文)
- くいしんぼうのはなこさん いしい ももこ(ぶん)
- くまとりすのおやつ きしだ えりこ(ぶん)
- のろまなローラー 小出 正吾(さく)
- ひらけ!なんきんまめ 竹下 文子(作)

- むしのもり タダ サトシ(作)
- いろいろきてる! 谷川 俊太郎(文)
- いちくん にいくん さんちゃん なかがわ りえこ(ぶん)
- ぶたたぬききつねねこ 馬場 のぼる(著)
- ぼくのかえりみち ひがし ちから(作)
- えらいえらい! ますだ ゆうこ(ぶん)
- ちょうちょうひらひら まど・みちお(文)
- たろうのおでかけ 村山 桂子(さく)
- ティッチ パット・ハッチンス(さく・え)
- アンガスとあひる マージョリー・フラック(さく・え)
- おやすみなさいフランス ラッセル・ホーパン(ぶん)
- くんちゃんのだいいりょう ドロシー・マリノ(文・絵)
- しずかなおはなし サムイル・マルシャーク(ぶん)
- ひとまねこざるときいろいぼうし H.A.レイ(文・絵)
- ちいさいしょうぼうじどうしゃ ロイス・レンスキー(ぶん・え)

印紙税が変わりました

平成26年4月1日から「印紙税法」が改正されています。

【改正内容】

1. 「領収書」等の非課税範囲の拡大

これまでは記載された受取金額が3万円未満のものが非課税とされていましたが、平成26年4月1日以降、非課税範囲は受取金額が5万円未満のものまでに拡大されました。

2. 「不動産譲渡契約書」や「建設工事請負契約書」の印紙税軽減措置の延長および拡大

軽減期間が延長されるとともに、契約金額が1千万円超のものに適用されていた軽減範囲および税額が、平成26年4月1日以降、1千万円以下の一部にも適用され、1千万円超のものはさらに軽減されました。

※詳しくは、国税庁ホームページ(<http://www.nta.go.jp>)をご覧ください

問 大曲税務署 ☎0187(62)2191

公益財団法人 秋田県育英会 平成26年度の奨学生を募集します

貸与月額 ● 5万円 償還利息 ● 原則として無利息

募集人員 ● 30名程度

申込期間 ● 5月7日(水)～5月26日(月)※必着

申込方法 ● 必要書類を揃えて郵送または直接申し込みを行ってください。

その他 ● 応募資格など詳細は秋田県育英会にお問い合わせください。申込書はホームページからダウンロードできます。

問 公益財団法人 秋田県育英会 ☎018(867)2311
<http://www.akita-ikuei.jp>

「ふるさと秋田文学賞」の作品を募集します

秋田県では、「県民読書の日」制定記念事業として「ふるさと秋田文学賞」を設け、作品を募集します。

募集内容 ● 秋田県が舞台、あるいは秋田県内の自然・人物・文化・風土・物産などを題材とした随筆・小説・紀行文

入賞作品 ● 最優秀賞 1編/県産品・賞金50万円
優秀賞 1編/賞金5万円

募集期限 ● 8月31日(日)

※詳細は、ホームページ「あきたブックネット」をご覧ください。

問 秋田県企画振興部 総合政策課 ☎018(862)5200

美郷交番からの お知らせ

山菜採りの遭難防止

～山菜採り 行き先告げて 無理をせず～

安全で、楽しく山菜取りを行うために、
次の点に注意しましょう

● 装備品など事前の注意

- 一人では山に入らず、出かける際は家族や知人に行き先を告げましょう。
- 天気予報・気象情報を確認しましょう。
- 予備の食糧、雨具、着替え、ライター、ナイフ、熊鈴、笛、ラジオ、携帯電話などを持参しましょう。
- 服装、所持品は目立つ色にしましょう。

● 登山中の注意

- 同行者と離れないように声を掛け合い、お互いの居場所を確認しましょう。
- 無理をせずに早めに切り上げて、明るいうちに下山しましょう。

● 迷ってしまった時の注意

- むやみに歩き回らず、雨風を防げる場所で救助を待ちましょう。
- 明るくなったら見通しの良い場所に出て救助を待ちましょう。



横断歩行者の交通事故防止

高齢者による横断歩行中の事故が増えています。道を歩くときは、以下の点についてご注意ください。

1. 通り慣れた道でも渡る前に安全を確かめましょう。
2. 少し遠回りになっても、信号機や横断歩道のあるところを渡りましょう。
3. 左右がよく見える場所で渡りましょう。
4. 青信号で渡るときでも、曲がってくる車に気を付けましょう。

問い合わせ

大仙警察署 ☎0187(63)3355

美郷交番 ☎0187(84)2004

美郷北駐在所 ☎0187(85)3110

美郷南駐在所 ☎0187(82)1100

毎月第3土曜日は
美郷で買物すると町が元気になるね!



情報ひろば

緑地保全管理講習Bを開催します

期間 ● 6月12日(休)～6月20日(金) ※土日は除く
 会場 ● みさと福祉センター
 内容 ● 剪定、冬囲い、刈払機作業の座学と実習
 対象 ● 55歳以上でハローワークへ求職申し込みしている方
 料金 ● 受講料、テキスト代無料

申・問 美郷町シルバー人材センター ☎0187(84)0307

飼い犬のしつけ方教室を開催します

日時 ● 5月24日(出) 午前10時～午前11時30分 ※雨天決行
 会場 ● 秋田県仙北地域振興局建設部車庫および駐車場
 内容 ● ・飼い犬との接し方、しつけ方についての講義・実技
 ・飼い犬に関する個別相談
 ・事前予約による狂犬病予防注射の実施 など
 対象 ● 大仙市、仙北市、美郷町管内在住で犬のしつけ方に興味のある方 ※飼い犬同伴可
 料金 ● 参加費無料

■犬にかまれた場合は連絡が必要です

「秋田県の動物愛護及び管理に関する条例」により、飼い犬かどうかにかかわらず、犬にかまれた際は連絡が必要です。日時や場所、被害の状況等を大仙保健所へ必ず連絡してください。

問 秋田県大仙保健所 ☎0187(63)3683

農林水産省からのお知らせ 新たな食料・農業・農村基本計画の検討のためのご意見・ご要望を募集しています

農林水産省では、食料・農業・農村基本法に基づき、今後10年程度を見通した農政の中長期的なビジョンを示す「食料・農業・農村基本計画」の見直しを行っています。検討に当たっては、透明で開かれたプロセスとする観点から、資料や議事録を公開するとともに、皆さんからご意見・ご要望を広く募集し、今後の審査会での議論に活用することとしています。応募の詳細は、下記ホームページよりご覧ください。

東北農政局大仙地域センター
 農政推進グループ 産業チーム ☎0187(62)2123
http://www.maff.go.jp/j/keikaku/k_aratana/iken_140212/index.html

第10回美郷町グラウンド・ゴルフ大会の出場者を募集します

第10回美郷町グラウンド・ゴルフ大会の予選会を次のとおり開催します。決勝大会は8月24日(日)に大台野広場グラウンド・ゴルフ場で行います。

日時 ● 6月22日(日)
 受付/午前8時～午前8時30分
 会場 ● 【千畑地区】 大台野広場グラウンド・ゴルフ場
 【六郷地区】 あったか山グリーンパーク
 【仙南地区】 雁の里山本公園多目的広場

対象者 ● 町民の方
 参加料 ● 無料
 申込方法 ● 【千畑・六郷地区】
 大会会場に備え付けの申込用紙で6月12日(木)まで会場に直接お申し込みください。
 【仙南地区】
 参加取りまとめは仙南クラブが行います。
 詳細は後日配布するチラシでお知らせします。

町グラウンド・ゴルフ協会各クラブまで
 千畑クラブ 高橋 ☎0187(85)2401
 ※決勝大会に関する問い合わせも高橋まで
 六郷クラブ 中村 ☎0187(84)1666
 仙南クラブ 伊藤 ☎0187(82)1037

大曲技術専門学校「スキルアップセミナー」

講習名	期間	定員
エクセル初級講習 (Excel2010)	5月27日(火)、 28日(水)	10名
家を建てる人のための 住宅設計法	6月4日(水)、 5日(木)	10名
福祉住環境コーディネーター 2級準備講習	6月12日(木)、 13日(金)	10名
ワードビジネス活用講習 (Word2010)	6月25日(水)、 26日(木)	10名

時間 ● 午前9時～午後4時
 会場 ● 大曲技術専門学校
 受験資格 ● 現在お勤めされている方
 受講料 ● 無料 (テキスト代は別途)

申・問 秋田県立大曲技術専門学校 民間訓練支援室
 ☎0187(62)6321

【市場スタンプについて重要なお知らせ】

ご利用期限は平成26年5月31日までです

上記の期間は、毎日加盟店で1冊500円の商品券としてご利用できます。なお、台紙に貼ったスタンプ券が全ページに満たない場合は、各店で商品をお買い上げの際に1枚1円としてご利用できます。

六郷市場商店会



みさとこども館へおいでよ!

小学生を対象に集団活動の場を提供し、健全な遊びを通して協調性と社会性を身に付け、心身ともに健やかな子どもの育成を目指し、活動しております。

3月 児童館の様子

3/8「ありがとう!もとだて児童館」

もとだて児童館の締めくくりとして、みんなでレクリエーションを楽しみ、今までの活動をビデオで振り返りました。最後の最後まで、みんなで楽しく活動することができました。



5月のこども館事業

日にち	時間	事業内容	申し込み
5月10日(土)	10:00~14:00	自由に遊ぼう!	不要
5月24日(土)	10:00~14:00	ダンボール工作を作ろう!	必要(定員20名)

5月5日~11日は、子どもや家庭、子どもの健やかな成長について国民全体で考えることを目的として定めた「児童福祉週間」です。

平成26年度児童福祉週間標語
そのいっぽ みらいにつづく ゆめのみち

『みさとこども館だより』毎月、学校を通して配布します。

申し込み・問い合わせ ● 町福祉保健課 福祉班 ☎0187(84)4907(内線1505)



みんな集まれ!

子育て支援の催し 5月

問い合わせ なかよし園 ☎0187(85)3115
わくわく園 ☎0187(84)0023
すこやか園 ☎0187(83)2100

事業名	対象・内容	期日	場所	時間
なかよし園開放	子育て支援・自由遊び	毎週月~金曜日(平日のみ)	なかよし園 (千畑幼稚園・保育園)	9:30~11:30
ひまわり広場	お散歩に行こう	5月 2日(金)		
	お誕生会	5月 9日(金)		
	園庭で遊ぼう	5月 16日(金)		
	体を動かして遊ぼう	5月 23日(金)		
親子でふれあい遊び	5月 30日(金)			
わくわく園開放	子育て支援・自由遊び	毎週月~金曜日(平日のみ)	わくわく園 (六郷幼稚園・保育園)	9:30~11:30
あそびにおいて	こいのぼりを作ろう	5月 1日(木)		
	母の日のプレゼントを作ろう	5月 8日(木)		
	手遊びを楽しもう	5月 15日(木)		
	園庭の遊具で遊ぼう	5月 22日(木)		
5月生まれのお誕生会	5月 29日(木)			
すこやか園開放	子育て相談・自由遊び	毎週月~金曜日(平日のみ)	すこやか園 (仙南幼稚園・保育園)	9:30~11:30
子育て広場「ひだまり」	シールで遊ぼう	5月 7日(水)		
	5月のお誕生会	5月 21日(水)		
わんぱく(ママさん)広場	はじめまして よろしくね!!	5月 14日(水)		
おばあちゃん広場	はじめまして よろしくね!!	5月 28日(水)		

5月の健診カレンダー

会場 ● 美郷町保健センター
☎0187(84)4900

内容	日時	対象
7カ月児健診	5月13日(火) 受付/12:30~12:45	平成25年10月生まれ
10カ月児健診	5月16日(金) 受付/12:30~12:45	平成25年7月生まれ
2歳6カ月児歯科健診	5月15日(木) 受付/12:30~12:50	平成23年9月・10月生まれ
3歳児健診	5月19日(月) 受付/12:30~12:50	平成22年9月・10月生まれ

戸籍の窓 3月届出順

すこやかに

赤ちゃん	お父さん・お母さん	行政区
------	-----------	-----

おしあわせに

新郎・新婦	行政区等	新郎・新婦	行政区等
-------	------	-------	------

やすらかに

亡くなった方	年齢	行政区	亡くなった方	年齢	行政区
--------	----	-----	--------	----	-----

※広報に掲載してほしくない場合は、届け出の時に戸籍窓口にお申し出ください。

美郷町
人のうごき

平成26年3月末現在
()内は前月比

人口	21,155人 (-76)
男	9,970人 (-38)
女	11,185人 (-38)
世帯数	6,709世帯 (-3)

美郷の赤ちゃん



ひなの
加藤 妃奈乃 ちゃん

(後三年/賢一さん・真由美さん)
「小さく産まれて大きく育つ！これから楽しい事たくさんあるよー♥」

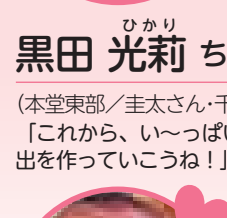

ひかり
黒田 光莉 ちゃん

(本堂東部/圭太さん・千春さん)
「これから、いっっぱい楽しい思い出を作っていこうね！」



りゅうしん
大久保 龍秦 ちゃん

(本館/竜太さん・美菜子さん)
「大きく元気に育って、いっっぱい思い出つくりたい♥」



「美郷の赤ちゃん」を募集します

平成26年4月生まれの赤ちゃんの写真(1枚)の裏面に赤ちゃんのお名前と生年月日、ご両親のお名前、住所、電話番号を記入し、メッセージ(30字程度)を添えて5月9日(金)までご応募ください。

応募先 ● 町総務課、六郷出張所、仙南出張所



歯科休日当番医

診察日	当番医	電話番号(0187)
5/4(日)	富塚歯科医院(大仙市刈和野)	75-1125
11(日)	高橋歯科医院(大仙市角間川町)	65-2238
18(日)	仙北歯科医院(大仙市福田)	69-2828
25(日)	岩田歯科医院(大仙市四ツ屋)	62-8264
6/1(日)	船木歯科医院(大仙市大曲中通町)	63-0027

診察時間 ● 午前9時～正午



休日救急医療連携事業

診療場所	大曲厚生医療センター
診療科目	内科・小児科
診療時間	午前9時～午後3時
電話番号	0187-63-2111

(日曜日・祝日および年末年始)



献血にご協力ください

日時	会場
5/28(水)	10:00～11:30 秋田昭和産業(株)
	13:00～14:20 美郷町役場

5月 町のカレンダー

5/1(木)～6/5(木)

- 1(木) ●平成26年度美郷町奨学生募集期間(～5月15日)
●固定資産税帳簿縦覧期間(～5月30日)
●早朝総合健診(～6月3日)
- 2(金)
- 3(土) ●憲法記念日
●わくわくおはなし「夢ふうせん」(学友館10:30～11:00)
●夜桜ジャズまつり(中央公園18:00～)→ P22
- 4(日) ●みどりの日
- 5(月) ●こどもの日
- 6(火) ●振替休日
●六郷出張所・仙南出張所 休業日
- 7(水) ●粗大ごみ戸別有料収集申込期間(～12日)
- 8(木) ●巡回児童相談(仙北地域振興局 事前申込み要)
※申込みは町福祉保健課福祉班へ(☎84-4907)
- 9(金)
- 10(土) ●おはなしの会「しゃぼんだま」(北ふれあい館10:00～11:00)
- 11(日) ●古着・古布回収日→ P16
(美郷中学校セミナーハウス隣車庫内9:00～16:00)
- 12(月) ●湯とびあ雁の里温泉 休館日
●六郷出張所・仙南出張所 休業日
- 13(火) ●7カ月児健診(平成25年10月生まれ)
(保健センター 受付12:30～12:45)
- 14(水) ●行政相談(住民活動センター 13:30～15:30)
●六郷温泉あったか山 休館日
●特定計量器定期検査
(美郷町保健センター10:00～15:00)→ P16
- 15(木) ●粗大ごみ戸別有料収集日
●2歳6カ月児歯科健診(平成23年9月～10月生まれ)
(保健センター 受付12:30～12:50)
●特定計量器定期検査
(美郷町南体育館10:00～12:00)
(美郷町住民活動センター13:30～15:30)→ P16
- 16(金) ●10カ月児健診(平成25年7月生まれ)
(保健センター受付12:30～12:45)

5/6(火)は、役場、各出張所ともに休業日です。証明書の発行等が必要な方はお早めにご手続きください。

- 17(土) ●図書館ボランティア「紙ひこうき」おはなし会
(南ふれあい館14:00～15:00)
- 18(日) ●不用品売り払い
(旧六郷幼稚園・保育園9:00～10:00)
(美郷中学校セミナーハウス14:00～15:00)
- 19(月) ●3歳児健診(平成22年9月～10月生まれ)
(保健センター受付12:30～12:50)
●六郷出張所・仙南出張所 休業日
- 20(火) ●千畑温泉サン・アール 休館日
- 21(水) ●コーヒーサロンてとて(南ふれあい館10:00～14:00)
- 22(木) ●巡回児童相談(仙北地域振興局 事前申込み要)
※申込みは町福祉保健課福祉班へ(☎84-4907)
- 23(金)
- 24(土)
- 25(日)
- 26(月) ●湯とびあ雁の里温泉 休館日
●六郷出張所・仙南出張所 休業日
- 27(火)
- 28(水) ●チャレンジデー2014→ P4
●献血→ P27
●六郷温泉あったか山 休館日
- 29(木)
- 30(金) ●6/2(月)は、軽自動車税、固定資産税一括納付および1期の納期限です。
- 31(土)
- 6/1(日)
- 2(月) ●六郷出張所・仙南出張所 休業日
- 3(火)
- 4(水)
- 5(木)

発行/美郷町役場 編集/総務課 秘書広報班

- 〒019-1541 秋田県仙北郡美郷町土崎字上野乙170番地10
- TEL0187-84-1111(代表) ●FAX0187-85-2107
- 美郷町ホームページ <http://www.town.misato.akita.jp>
- 美郷町メールアドレス info@town.misato.akita.jp
- 印刷/㈱仙北印刷所

広報美郷6月号は
5月30日(金)
発行予定です。

広報美郷
No.115
平成26年5月1日



植物油インキを使用しています。



この印刷物は、印刷用の紙へリサイクルできます。