

美郷



新年のごあいさつ 2

第11回町議会定例会 4

民生児童委員を
紹介します 6

あけまして おめでとうございます



町民憲章

私たちは 自然を愛し
心豊かに 健やかに
未来にひらく 美しいまちを ともに作ります

新年の



美郷町長
松田知己

明けましておめでとうございます。気象経過並びに社会情勢ともに振幅が大きかった昨年を振り返り、改めて一年の短さを実感するとともに、記憶に残る出来事などを脳裏に刻み直し、清々しい新年をお迎えのことと存じます。今年こそ平穩を願いたいところです。

さて、美郷町にとっての昨年は、例年同様、意義の深い一年でした。将来を担う子どもたちが健やかに、そして逞しく育つ願いを込めた学校再編が、千畑小学校並びに仙南小学校の開校をもってすべて終了しました。統合された学校の活動を通じ、今後さらに「融和と前進」も具現化されていくものと期待しております。また、老朽化していた六郷幼稚園・保育園は新築し、すべての認定こども園で充実した施設環境のもと、幼児教育・保育を推進できる体制を整えました。また、避難所となる大規模施設の耐震補

強についても、中央体育館並びに南体育館の補強工事をもってすべて終了しております。さらに、美郷町としての特色を深める取り組みについては、龍角散や日本航空（JAL）と連携協定を結んだほか、町のラベンダー「美郷雪華」を活用した商品の開発にも取り組んだ一年でした。

こうした取り組みを踏まえての平成26年は、行政目的で活用する二つの空き校舎改修を着実に推進するとともに、美郷町としての特色を一層はつきりさせていくため、連続性を意識したソフト事業の継続に注力してまいります。また、かねてより地域課題であった問題の解決にも取り組んでまいります。千畑地区においては、水道整備の要望が多い未普及地域について、水道地区においては、老朽化して破損を繰り返して

いる防火水道管について、水源の見直しも含めて抜本的対策に着手します。仙南地区においては、快適な利用環境を求められていた山本公園グラウンドの暗渠排水工事あんきすいに着手します。そして、何より役場並びに役場職員が皆様から信頼される存在であり続けるため、細心の注意を払いながらミスのない適切な事務を推進します。

美郷町は今年11月、合併満10年を迎えます。町民各位が「美郷町」の名前を何かの折に耳にした時、そして目にした時、10年という時間経過にふさわしい「誇り」と「愛着」、そして「信頼」を心底感じられる町になるよう、今年も誠心誠意がんばってまいります。どうか、皆様には引き続きのご理解とご協力をお願い申し上げます。



いよいよあじろ



美郷町議会議長

高橋 猛

新年明けましておめでとうございます。一昨年の暮れに再び政権交代が行われ、デフレ脱却・経済成長戦略ということで、「アベノミクス」や「三本の矢」が昨年の流行語にノミネートされました。少しでも景気が上向くことを期待するところですが、皆様におかれましては気持ちも新たに新年をお迎えのことと思います。

昨年町では、小学校の統合、龍角散やJALとの協定締結、企業による空き校舎活用協定締結等、先を見据えた美郷ならではの新たな事業が展開されました。また、議会においては合併後3回目の改選が行われました。早いもので合併特例も最終年度となり、町の歳入の半分近くを占める国からの地方交付税の増額分は26年度で終わり、徐々に通常の算定に戻ることになりますが、健全な財政運営のもと、今後とも住民の負託にこたえるべく、より良い町づくりに向

けて研鑽を重ねてまいりたいと思います。

ところで昨年の10月24日、国の経済競争力会議において減反廃止が提言され、農家にとってPPPに続いて衝撃を禁じ得ない出来事でした。

減反廃止もPPPも大きな問題ですが、農村地域の将来を考えると、もっと深刻なのは農家の担い手の問題だろうと思います。今、農業従事者の平均年齢は68歳とも言われております。減反政策が始まった昭和45年当時、県は「1割減反、2割増収」これからは農工一体だと言われました。企業誘致が進められ、若者の労働力は勤めへと流れて行きました。確かに勤めの方が安定した収入を得られる時代もありましたが、今は年収200万円以下の労働者が6割を超える状況になって来ており、雇用環境は大変厳しい状況が続いております。両者の問題を考えた時、農業でも取り組みによっては、少ない面積

でも充分所得を上げられる作目・分野はある訳で、今一度農業のあり方を考えるべき時だと思えます。お手本は町内にも沢山あります。問題は意識を変えられるかです。

農業だけでなく様々な職業も同じであります。世の中は常に変化していてそれに対応していかなければなりません。ある意味では、常に逆風にさらされているのかもしれない。知事の好きな言葉は「BY THE WIND」だそうです。帆船の操舵用語で、帆船は帆の角度を変えることにより逆風の中でも風上に対し、45度の角度まで進むことができ、たとえジグザグでも目的地に向けて航海ができるそうです。知事曰く「秋田よ、風土に向かって走れ」ということですが、皆様にとりまして本年が、逆風ではなく追い風となる年でありまうようお願いいたします。

第11回 町議会 定例会

美郷町公共施設再編計画に伴う 関係条例の整備に関する 条例の制定など26議案を可決

平成25年第11回町議会定例会が、12月9日から12月18日までの10日間開会されました。今回の定例会では、美郷町公共施設再編計画に伴う関係条例の整備に関する条例の制定など26の議案について審議が行われ、いずれも原案どおり可決されました。

〔行政報告〕（一部抜粋および編集）

除雪機械運転中の事故について 周辺910世帯で停電

10月2日、町道談古町・上二ツ石線の上畑屋地区農業集落排水処理施設付近で、町職員が除雪機械を運転中、対向車を確認して道路左側に寄った際、除雪機械プラウ左側が電力柱に接触し、破損させました。

これにより、周辺910世帯に対して停電を引き起こすとともに、電柱の転倒により、併設されているN・T・Tの回線と上畑屋地区農業集落排水処理施設

の引き込み柱および電気設備も破損しました。

町民の皆さまには大変なご迷惑をおかけし、深くお詫び申し上げます。今後このような事故を再び起こさぬよう、細心の注意を払い事故防止に努めるよう指導していきます。

町新規職員採用について 4人を任用候補者名簿に登載

今年度の新規職員採用試験について、大学卒業程度および高校卒業程度の一一般行政職ならびに社会福祉士合わせて

58人が受験しました。一次試験および二次試験の結果、4人を任用候補者名簿に登載しました。

税務課関連 美郷町納税貯蓄組合連合会が解散へ

美郷町納税貯蓄組合連合会は8月26日、臨時総会を開催し、今年度限りで解散することを決定しました。これは、上部組織である仙北地域納税貯蓄組合連合会が、平成26年3月31日で解散することを受けたものです。

可決・同意・報告 された主な案件

- 専決処分事項の報告について(2件)
- 美郷町教育委員会委員の任命につき同意を求めることについて
- 任期満了に伴い、樫尾順子氏(琴平)を美郷町教育委員会委員として再任しました。
- 美郷町固定資産評価審査委員会委員の選任につき同意を求めることについて(3件)
- 固定資産評価審査委員会委員として、深田秋彦氏(下畑屋)を再任、檜森吉裕氏(馬町)と伊藤光司氏(天神堂)を新たに選任しました。
- 人権擁護委員の推薦につき意見を求めることについて(2件)
- 任期満了に伴い、吉水是真氏(東高方町)と中村しげ子氏(元本堂北部)を人権擁護委員として再任しました。
- 財産の譲与について
- 旧仙南東小学校物を吉方和衛氏(八卦・熊堂)に譲与することについて、議決を得ました。
- 美郷町公共施設再編計画に伴う関係条例の整備に関する条例の制定について
- 美郷町公共施設再編計画に基づき、地域コミュニティセンター等に転用する施設の関係条例を整備するため、条例を制定しました。(関連記事:9ページ)
- 美郷町長及び副町長の給与及び旅費に関する条例の一部改正について
- 美郷町教育委員会教育長の給与及び勤務時間等に関する条例の一部改正について
- 美郷町諸収入金の督促手数料及び延滞金の徴収に関する条例及び美郷町後期高齢者医療に関する条例の一部改正について
- 美郷町宮住宅条例の一部改正について
- 美郷町消防団員の定員、任免、給与、服

務等に関する条例の一部改正について

美郷町消防団の再編計画に基づき、条例の一部改正を行いました。

■美郷町放課後児童対策施設設置条例の廃止について

わくわく児童クラブを平成26年度から六郷小学校内に設置することに伴い、条例を廃止しました。

■指定管理者の指定について(3件)

株式会社美郷の大地を美郷町アクティセンターと美郷町堆肥センターの指定管理者として、美郷町観光協会を観光案内休憩広場の指定管理者として指定しました。

■平成25年度美郷町一般会計補正予算第8号

地域の元気臨時交付金の追加交付、地方債の追加借入、県からの権限移譲推進交付金の増減、電気料金値上げに伴う各施設の光熱水費の増額、11月の急な降雪による農業施設被害に対する補助金の追加など、歳入歳出予算の総額をそれぞれ114億629万1千円としました。

■平成25年度美郷町国民健康保険特別会計補正予算第3号

平成25年度美郷町簡易水道事業特別会計補正予算第3号

■平成25年度美郷町下水道事業特別会計補正予算第3号

平成25年度美郷町農業集落排水事業特別会計補正予算第2号

■平成25年度美郷町後期高齢者医療特別会計補正予算第2号

日本国憲法をいかし、安定した雇用の実現を求める意見書の提出について

●安全・安心の医療・介護の実現と夜勤改善・大幅増員を求める意見書の提出について

介護職員の処遇改善を求める意見書の提出について

農業施策関連

降雪による農業関連施設の被害状況

11月11日からの降雪による農作物および農業関連施設の被害状況については、果樹の枝折れが640本、被害面積は3.2haで、樹体および果実の被害総額はおよそ1200万円、パイプハウスの被害は、全壊1棟、半壊1棟、被害面積は2290㎡で、被害額はおよそ730万円となっています。なお、ハウス内の作物への被害は確認されていません。町では、国、県等の関係機関と連携し、復旧に向けた支援を行っています。

主な工事の発注状況については、六郷小学校通級学級教室改修工事を278万2500円で、六郷スクールバス車庫舗装工事を823万2千円で、千畑小学校雪止め設置工事を65万1千円で、美郷中学校桜植栽工事を58万8千円で、17施設の公共施設天井等落下防止対策点検業務委託を518万7千円で発注済みです。

生涯学習施策関連

財団法人美郷町スポーツ振興事業団 スポーツ振興事業団が解散

10月16日に開催を予定していましたが、第9回美郷町中学校新人駅伝大会ならびに第6回美郷町中学校新人女子駅伝競走大会は、秋田県総務部総合防災課等からの大型で強い台風の接近に伴う警戒情報を受け、選手、役員等の安全確保のため中止しました。

これまで本町スポーツ振興の一翼を担ってこられた財団法人美郷町スポーツ振興事業団は、公益法人制度改革に伴う検討を経て、平成25年11月30日をもって解散しました。現在、清算事務に着手しています。残余財産となる美郷町自転車競技場等は本町へ寄付されることとなっており、円滑な活用について今後検討してまいります。

教育施策関連

工事発注状況

仙南小学校プール建築工事の11月末現在の進捗率は87%で、順調に推移しています。

民 生児童委員の全国一斉改選に伴う委嘱状交付式が12月2日に役場庁舎で行われ、新任、再任合わせて68人に厚生労働大臣からの委嘱状が伝達されました。民生児童委員の任期は平成28年11月未までの3年間です。

お気軽にご相談ください

民生委員は民生委員法に基づき、県知事の推薦により厚生労働大臣から委嘱され、児童福祉法に基づく児童委員も兼ねています。また、児童福祉の問題を専門的に担当する主任児童委員も設置されています。

民生児童委員は日々の暮らしの中で困ったり悩んだりしたことを相談できる相手のひとりです。皆さんと一緒に地域の生活しながら、皆さんの立場に立って心配ごとや困りごとを解決するお手伝いをします。

- 経済的な悩み
- 高齢者の福祉に関すること
- 心身に障がいのある方の福祉に関すること
- 児童の福祉や子育て支援に関すること

その他、生活上の悩みや心配ごとがございましたら、お近くの民生児童委員に気軽に声をかけてください。相談の秘密は必ず守られますので、ご安心ください。

あなたの身近な相談相手

お住まいの地域の 民生児童委員 を紹介します



千畑地区 (敬称略)

担当区域	氏名	電話番号(0187)	担当区域	氏名	電話番号(0187)
千屋北部、千屋中部	照井 律	85-3908	一丈木	調整中(千畑支部長進藤敏美代行)	
千屋南部	●高橋 秀峰	85-4037	第一眺、第二眺	今川 和子	85-2519
小荒川	福島 要子	85-4048	上畑屋	斉藤 嘉伺	84-3283
土崎南部	播間美知子	85-3483	下畑屋、羽貫谷地	高橋久美子	84-3436
土崎北部	照井 勝巳	85-2055	塚	田口アツ子	84-0136
本堂東部	杉澤美保子	85-4164	安城寺上、安城寺下	●奥山 一夫	84-3206
本堂中部	鈴木 絹子	85-2967	中野、大柳	富樫 誠子	84-3474
本堂西部	進藤 敏美	85-3247	大畑	高橋のり子	84-2494
元本堂北部、元本堂南部	中村しげ子	85-3819	湯竹、善元寺	深澤 誠	84-2591
黒沢	高階 春男	85-3034	外川原	橋 臣子	84-2565
大坂、善知鳥	鈴木タキ子	85-2435	千畑地区全域(主任児童委員)	渡邊トシ子	84-1673

●は新任

六郷地区 (敬称略)



担当区域	氏名	電話番号(0187)	担当区域	氏名	電話番号(0187)
大町、上町	坂本喜代介	84-1553	米町、馬町	熊谷 真利	84-2152
琴平	戸澤 靖幸	84-1332	西高方町	右谷 幹雄	84-1944
六郷地区全域(主任児童委員)	熊谷 弘子	84-0842	細筑、雀柳、北雀柳、関田	田口 弘子	84-1368
上鍵田	北小路陽子	84-2183	旭町	塙 常観	84-1949
旭町の一部、東高方町の一部	●黒川 奥子	84-2427	中鍵田、下鍵田	蛭川久二雄	84-4567
妻の神、荒川、七滝、四ツ屋	藤岡 芳信	84-3119	中村、中通り、明田地	藤原 一男	84-3362
新町、熊野住宅	中村 耕三	84-1666	本道町、宝門町	岩田 隆則	84-2050
東高方町	吉水 暁子	84-1910	荒町、小安門住宅	辻 奈美子	84-1501
野中、作山	畑山 逸子	84-2637	古町、赤城	高橋スミ子	84-0291
押切紀の国	立原 朋子	84-4222	本館、大荒田、浮池、遠槻	中野美保子	84-1822

●は新任

仙南地区 (敬称略)



担当区域	氏名	電話番号(0187)	担当区域	氏名	電話番号(0187)
後三年	佐藤 恭一	83-2043	上中野町、下中野町	佐々木 誠	82-1326
元村、四ツ谷、新田	照井富士男	83-2366	佐野	●大阪 栄子	82-1225
本田、下夕堰、菅谷地	佐々木正直	83-2886	天神堂	高橋 英喜	82-1134
八卦・熊堂、石柳	吉方 昭子	83-2494	扇田、南町、都野	佐藤トヨ子	82-1480
笹巻、谷地中(金沢西根)	継田タツエ	83-2588	上深井	高橋 六郎	82-1445
大久保、万願寺、釜蓋	●橋本 清和	83-3013	駅前	照井 恒夫	82-1547
今泉、百目木	千葉 好子	82-1428	川原保、中関、谷地中(金沢)	後藤 廣子	0182-37-3323
上千間谷地、下千間谷地、町田	鶴谷志津子	83-2285	森先、上前郷、中前郷、下前郷	村田 定夫	0182-37-3201
上萩沢、下萩沢	澁谷 久一	82-1039	米ノ口、茨島、長岡森	佐々木義己	0182-37-3143
山本	小貫三枝子	83-2584	石神、寺田	加藤堅之助	0182-37-3367
小町田、谷地川	藤田 常美	83-2036	上野荒町、下野荒町、籠林	木村富美子	0182-37-2455
藤原・中島、橋本	照井 章	83-2307	野際、明田地	●高橋 智	0182-37-3444
鶴水、御前	鶴谷 三雄	82-1518	仙南地区全域(主任児童委員)	高橋 世紀	82-1862

●は新任

美郷大使 メッセージ

美郷町の魅力の発信や、町づくりへの提言をいただくことを目的に、美術評論家の高階秀爾さん、北都銀行取締役会長の町田睿さん、日本学士院会員の佐々木毅さん、絵本作家の永田萌さんの4名に美郷大使を委嘱しています。このたび、美郷大使である町田睿さんからメッセージをいただきましたので、ご紹介します。

千屋小学校のことなど

町田 睿

幼い時の記憶、それも乳離れしたかどうかともわからない頃の記憶など当てにならないが、私の記憶で一番古いものは、旧千屋小学校の小使室で若い男の先生に追いかけて、必死で逃げ回った記憶である。

私が生まれたのは、両親が共に千屋小学校に奉職していた昭和13年2月である。新婚間もない若い夫婦の同職を許した粹な計いで、母は私を生んでも退職せずに働いていたようだ。普段は子守に赤児の面倒をみてもらって、昼時には小使室で母が乳を含ませていたとのことだ。小使室でヨチヨチ歩きを始めていた私を、若い先生が面白がつてチョッカイを出したのだと思う。ニヤニヤして私を怖がらせていた顔を鮮明に憶えている。

父が昭和15年4月に旧制秋田中学に転勤し、母は川尻小学校へ異動、一家は秋田市に移り住んで、以来千屋村との縁は切れてしまった。

二度目の生れ在所の記憶は、私が東京

の大学へ進学した年の夏休みに、父が千屋村に連れて行ってってくれた。間借りしていた農家を訪ねたが、当時世話になっていた家主は亡くなって代替わりしていた。有名な坂本東嶽の田園都市構想でつくられた松並木と杉並木の交差する辺りにある小学校の周囲を、なつかしそうに散策して、「お前は、あの真昼山を見て育ったんだ」と、山の由来を話してくれた。父母が結婚して新しい人生を始めたのは、丁度日中戦争が始った頃であったから、やがて太平洋戦争、そして敗戦、食糧不足に苦しんだ戦後と、生きることが難儀な時代を歩んだことになる。その間、私を先頭に4人の息子を生み育ててくれた。

「故郷は、遠くに在りて想うもの」という。私にとっては、人生の出発地点が、時の経過と共に、いよいよなつかしさが込み上げてくる。千屋小学校は2回の建替を経て、平成25年3月、134年の歴史に幕を閉じたという。感無量である。

美郷大使

町田 睿さん

昭和13年、旧千屋村生まれ。東京大学法学部を卒業後、富士銀行に入行。同行常務取締役を経て、平成7年に庄内銀行代表取締役頭取。平成21年から北都銀行取締役会長ならびにフィディアホールディングス取締役会議長。千葉県在住。



平成26年4月から

施設の名称と
管理運営体制が
変わります

- ・もとだて児童館
- ・いきいき館
- ・ふれあいセンター
- ・六郷東根コミュニティセンター

町では平成26年4月1日から、美郷町公共施設再編計画で地域コミュニティセンターに転用するとしていた「もとだて児童館」「いきいき館」「ふれあいセンター」の名称を変更するとともに、六郷東根コミュニティセンターを含めた管理運営体制を次のように変更します。なお、施設の使用時間、休館日等に変更はありませんので、これまでどおり多くの皆さまのご使用をお願いします。

■施設の名称

平成26年3月31日まで
美郷町もとだて児童館
美郷町いきいき館
美郷町六郷東根コミュニティセンター
美郷町ふれあいセンター



平成26年4月1日から
美郷町本館コミュニティセンター
美郷町鑓田コミュニティセンター
(変更なし)美郷町六郷東根コミュニティセンター
美郷町住民活動センター

■施設の使用申込・使用料金

施設名	平成26年3月31日まで	
	申し込み	使用料
もとだて児童館 (本館コミュニティセンター)	福祉保健課	有料
いきいき館 (鑓田コミュニティセンター)	中央ふれあい館	
六郷東根 コミュニティセンター	学友館	
ふれあいセンター (住民活動センター)	ふれあいセンター 北ふれあい館	



平成26年4月1日から		
申し込み	使用料	
申込先 ● 佐藤 ケイ子さん 住所 ● 美郷町六郷字八幡 105番地(佐藤商店) 電話 ● 84-1068	無料	
申込先 ● 藤井 伊三郎さん 住所 ● 美郷町鑓田字庚塚 1番地3 電話 ● 84-0063		
申込先 ● 藤原 一男さん 住所 ● 美郷町六郷東根字鎧ヶ崎 102番地2 電話 ● 84-3362		
申込先 ● 住民活動センター 住所 ● 美郷町畑屋字街道東 144番地 電話 ● 86-7899		

本館、鑓田、六郷東根の各コミュニティセンターについては、これまでどおり全町的な使用ができるほか、施設が立地する周辺地域（行政区）の住民の学習、集会等の場としての使用を充実させます。そのため、施設の使用申込・鍵の貸出しを地域の方にお願ひし、より使用し

やすい施設運営をしていきます。

住民活動センターについては、これまでどおり住民の活動、集会等の場として、全町的な利用を主として施設運営をしていきます。

活躍・表彰 おめでとうございます

第46回秋田県更生保護大会

(11月13日 秋田市文化会館)

平成25年度民生児童委員表彰

- 厚生労働大臣表彰(社会福祉功労者)
照井富士男さん(元村)
- 全国民生委員児童委員連合会会長表彰
(永年勤続民生委員・児童委員表彰)
塙 常観さん(東高方町)
小野寺悦子さん(万願寺)
- 秋田県知事表彰(社会福祉功労者)
継田タツエさん(笹巻)
福島 要子さん(小荒川)
佐々木義己さん(長岡森)
照井 章さん(橋本)



▲左から佐々木義己さん、福島要子さん、塙常観さん、照井富士男さん、小野寺悦子さん、継田タツエさん、照井章さん

- 東北地方更生保護委員会委員長感謝状
渡邊ケイ子さん(羽貫谷地)
- 東北地方保護司会連盟会長表彰
佐藤 孝さん(天神堂)
- 東北地方更生保護女性連盟会長表彰
黒川 奥子さん(東高方町)
- 秋田県更生保護女性連盟会長表彰
千葉 好子さん(百目木)
- 秋田保護観察所長表彰
佐々木 正さん(荒町)
- 秋田保護観察所長感謝状
田口アツ子さん(塚)
- 秋田保護司会連合会長表彰
鈴木 博則さん(大荒田)
中村 裕子さん(御前)
- 日本更生保護女性連盟会長表彰
福島 要子さん(小荒川)
- 第55回東北地方BBS連盟会長表彰
高橋真由美さん(上畑屋)

全県建築板金技能競技大会

(12月3日 秋田技術専門校職業訓練センター)

- 第1位 藤原 譲さん(長岡森)
- 第2位 高橋 龍さん(元本堂南部)

第23回参議院議員通常選挙に係る 総務大臣表彰

平成25年7月に執行された第23回参議院議員通常選挙における功績とこれまでの実績により、このたび美郷町明るい選挙推進協議会の月輪妙子さん(長岡森)が総務大臣表彰を受けました。

「税についての作文」コンクール

- 仙北地域納税貯蓄組合連合会会長賞
奥山 咲良さん(美郷中学校1年)
- 仙北地域納税貯蓄組合連合会会長特別賞
佐々木景菜さん(美郷中学校3年)
高橋明日香さん(美郷中学校3年)
高橋 汰来さん(美郷中学校1年)
青池あかりさん(美郷中学校1年)
荒尾 梨奈さん(美郷中学校2年)



◀(写真左奥2番目から)
荒尾梨奈さん、高橋明日香さん、
佐々木景菜さん
(写真左手前から)
青池あかりさん、高橋汰来さん、
奥山咲良さん

大曲税務署長 納税表彰

照井 昇さん(駅前)



叙勲 おめでとうございます



旭日双光章【農業振興功労】

仙北農業共済組合組合長理事
佐々木 順吉さん(中通り)

佐々木さんは昭和56年4月から農業共済組合理事として、平成13年6月からは組合長理事として、農業振興のためにご尽力いただいております。また、平成13年8月に秋田県農業共済組合連合会理事に就任、平成17年6月からの6年間にわたり副会長理事を務められました。

第9回美郷町パークゴルフ大会

(9月8日 雁の里パークゴルフ場)

【男性の部】

- 第1位 三輪 銈一さん (茨島)
- 第2位 草薙 吉美さん (下野荒町)
- 第3位 照井廣太郎さん (元村)
- 第4位 高橋 隆治さん (野際)
- 第5位 熊谷 信悟さん (新町)
- 第6位 本間 勝幸さん (中前郷)

【女性の部】

- 第1位 齊藤かすみさん (土崎北部)
- 第2位 新田 才子さん (千屋北部)
- 第3位 佐藤 洋子さん (上深井)
- 第4位 佐藤 絹子さん (千屋北部)
- 第5位 本間 幸子さん (中関)
- 第6位 三輪フミ子さん (茨島)

ボランティア功労者厚生労働大臣表彰



このたび、澁谷喜一さん(下萩沢)が、ボランティア功労者厚生労働大臣表彰を受賞しました。澁谷さんは、平成2年からボランティア活動を行っており、現在も町社会福祉協議会主催の高齢者パソコン教室の指導スタッフのほか、施設等への芸能ボランティアや配食ボランティアなどのさまざまな奉仕活動を行っています。

第42回秋田県ミニバスケットボール 交歓大会大曲仙北予選大会

(11月16日~17日、23日)

美郷総合体育館リリオス、大曲体育館)

- 【男子】 優勝 六郷アスパルズ
- 準優勝 千畑バスケットボールスポーツ少年団
- 【女子】 優勝 千畑ミニバスケットボールクラブ
- 第3位 六郷ピオニーズ



▲優勝した六郷アスパルズの皆さん



▲優勝した千畑ミニバスケットボールクラブの皆さん



ドリーム体験!ほんもの講座 劇団ひまわりの演劇を楽しみました

11月7日、美郷町公民館で「ドリーム体験!ほんもの講座」が開催され、町内小学校の1~2年生が劇団ひまわりによる演劇を鑑賞しました。この講座は、演劇鑑賞を通じて児童の感性を豊かにすることなどを目的に、ふるさと美郷応援寄付(ふるさと納税)を活用して毎年開催しています。

講座では童謡「おおきなかぶ」を上演。劇団員がかぶを引き抜く演技に合わせて、児童全員で「うんとこしょ、どっこいしょ」と会場いっぱい響き渡るほどの元気な声援を送っていました。また、上演後には劇団員がパントマイムの仕方を教える演劇ワークショップが行われました。児童たちは、見よう見まねで空間に見えない壁を表現するなど、劇団員が持つ表現方法を体験しました。

わら草履作りに熱心に取り組みました わら細工体験講習会

11月16日と21日の2日間、美郷町中央ふれあい館でわら細工体験講習会が開催されました。この講習会は、失われつつある伝統文化を次の世代へつなげていくことを目的に行われています。当日は、10名の参加者が講師の田口サダエさん(北雀柳)と中野武雄さん(大坂)の指導を受けながら、わら草履作りに取り組みました。

講習会に参加した皆さんからは「もっと勉強しているいろいろ作ってみたい」などの声が聞かれ、ほとんどの参加者が自宅でも作ってみたいとわらを持ち帰るなど、参加者の熱意が伝わってきました。



助け合い支え合う社会を目指して いきいき大学で男女共同参画出前講座

11月22日、生涯学習講座「いきいき大学」の受講生等を対象とした男女共同参画出前講座が美郷町中央ふれあい館で行われました。第1部では、ヨーガスクールの講師を務める高橋広子さんが、ヨーガを用いた健康法について講演。続く第2部では、美郷町男女共同参画住民懇話会による朗読劇「広がるよ あなたが始めた 参画社会」が上演されました。

委員の皆さんは、過疎化が進むまちの後継者問題に取り組む人々の姿を、それぞれの役に扮して表現。性別による固定観念の垣根を取り払い、協力し合う社会の大切さを訴えました。秋田弁を交えた委員の皆さんの熱演ぶりに、集まった参加者たちからは笑いが溢れていました。



松田町長にフレーム切手を
手渡す石塚東北支社長(写真左)

寄贈ありがとうございます オリジナルフレーム切手贈呈式

このたび、日本郵便株式会社東北支社からオリジナルフレーム切手を贈呈していただきました。フレーム切手は、美郷町が誕生10年目を迎えることに加え、美郷町イメージキャラクター「美郷のミズモ」の誕生をPRすることを目的に同社が作成。郵便局や道の駅、里せんの里などで取り扱われています。

12月2日には、石塚信吉東北支社長らが役場庁舎を訪れ、松田町長にフレーム切手を手渡しました。

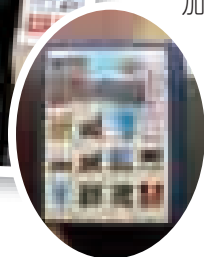

がん検診は受けていますか? がん医療講演会

12月6日、美郷町公民館でがん医療講演会が開催されました。がんに対する理解を深めてもらおうと、秋田県肺がんネットワーク「あけびの会」(藤井婦美子代表)が主催しています。

講演会では、町職員が町のがん検診受診状況等について説明した後、昭和大学横浜市北部病院消化器センター長の工藤進栄さんが「大腸がん これだけ知れば怖くない」と題して講演。肉食中心の偏った食事や運動不足、喫煙などのがんに対する罹患リスクを紹介し、「早期発見・早期治療で大腸がんはほぼ100%完治する。定期健診の受診や生活習慣の改善に取り組むことが大切」と、集まった参加者らにアドバイスを送りました。



税の大切さを学ぶ 千畑小学校で租税教室

12月10日、千畑小学校で6年生を対象に租税教室が開催されました。この取り組みは、次代を担う子どもたちに租税の役割や納税の権利・義務を正しく理解してもらおうと、大曲地区租税教育推進協議会が主催しています。

租税教室では町税務課職員が講師を務め、税金の種類や役割をクイズ形式で出題。「日本の税金は消費税や所得税のほか、温泉に入るときの入湯税やゴルフ場利用税など、全部で50種類以上ある」と説明すると、児童たちからは驚きの声が上がっていました。また、学校統合に伴い誕生した千畑小学校の改修工事費用が約2億円であることから、1億円のレプリカが二束用意され、児童一人ひとりが一束約10kgの重さを体験しました。授業の最後には、児童から「教科書や学校の机などにも税金が使われていることを知った。これからも大切にしたい」という感想が発表されました。



災害時に町施設を警察機能の拠点に 町と大仙警察署が災害協定締結

12月12日、役場庁舎で大仙警察署との「災害時等における相互協力に関する協定」の締結式が行われました。協定では、大仙市内で地震や風水害などの災害が発生し、同署での業務遂行が困難になった場合、美郷町中央行政センターを臨時的活動拠点として使用することが規定されています。

締結式には、松田町長と同署の渡部信雄署長が出席。渡部署長が「災害は場所によって被害状況が異なる。万が一の際には、即座に無線機能などを整え、警察機能を失わないようにしたい」と力を込めると、松田町長は「警察のバックアップ機能として町施設を活用してもらうことは、町としても治安の維持や安心感につながる」と応えました。

あきたふるさと手作りCM大賞2013で AAB賞(第3位)を受賞

美郷中学生が企画制作した CMが年間100回放送されます

全県25市町村が参加した秋田朝日放送主催の「あきたふるさと手作りCM大賞2013」において、本町の作品が第3位にあたるAAB賞を受賞しました。

今回の作品は、企画段階から出演・撮影までを美郷中学校生徒会が中心となり制作したもので、「美郷町を知ってもらおう、来てもらおう」をテーマに、町の財産である清水の素晴らしさを存分にPRできる内容となっています。

12月16日には秋田朝日放送の岡部和美常務取締役ら2名が役場庁舎を訪れ、制作に携わった美郷中学生たちが見守る中、松田町長にトロフィーを手渡しました。



▲11月24日に秋田市で行われたスタジオ収録

CMは、AAB賞の副賞として秋田朝日放送で年間100回放送されます。1月から3月のCM放送予定時間は次のとおりですので、皆さまぜひご覧ください。

■ 1月から3月までのCM放送予定時間

放送時刻	放送日		
	1月	2月	3月
4:52ごろ		2/7	3/10、3/13、3/27
5:22ごろ	1/13、1/14、1/15		3/11、3/14、3/26
9:55ごろ		2/18、2/19、2/28	3/21
10:30ごろ	1/8	2/5、2/17、2/20	3/25
10:35ごろ	1/31	2/3、2/6	3/31
11:30ごろ	1/9、1/28		
15:25ごろ	1/24		
15:55ごろ	1/23、1/27		

※秋田朝日放送のホームページからもご確認できます。

2月3日(月)から 3月17日(月)まで 所得税と町県民税の 申告相談が 始まりま

平成25年分の所得税の確定申告と平成26年度分町県民税の申告相談が、次の日程で始まります。平成26年1月1日現在において美郷町に住民登録している方の、平成25年1月1日から12月31日までの期間に得た所得が申告の対象となります。

行政区ごとに指定された期日、会場にお越しください。

期 間●2月3日(月)～3月17日(月)

日 程●左のページの日程表をご覧ください。

時 間●午前の部：午前9時～正午、午後の部：午後1時～4時

会 場●千畑地区 美郷町役場3階 大会議室
※エレベーターをご利用ください。

六郷地区 美郷町中央ふれあい館(旧清水苑)1階 ホール

仙南地区 美郷町南ふれあい館(旧仙南交流センター)1階 第1和室

所得税について

確定申告が必要な方

- ・農業や営業などの事業を営んでいる方
- ・地代や家賃収入などの不動産収入がある方
- ・2カ所以上から給与をもらっていて、年末調整をしていない方
- ・年末調整をした給与以外の所得が20万円を超える方
- ・勤務先で所得税の源泉徴収をされていない方
- ・土地や建物を売った方 など

還付申告の対象者と必要書類

還付申告は、所得税を源泉徴収されている方が対象となります。申告の際は、預金口座番号と源泉徴収票のほか、次の書類が必要です。

■平成25年中にマイホームをローンで取得、または増改築された方(大曲税務署へご相談ください)

- ・金融機関の年末残高証明
- ・契約書等

■高額の医療費を支払った方

- ・平成25年中に支払った医療費の支払済領収書
※医療機関、受診者、月別などに分けて計算してください。
- ・高額療養費や生命保険などから補てんされた金額が記載された証明書等

■災害や盗難にあった方

- ・災害関連支出の金額の領収を証する書類 など

町県民税について

申告が必要な方

所得税の確定申告を済ませた方以外で、下記のいずれかにあてはまる方

- ・年末調整をした給与所得以外に、20万円以内の所得がある方
- ・公的年金等の収入金額が400万円以下で、公的年金等に係る雑所得以外の所得金額が20万円以下の方
- ・収入が遺族年金、障害年金、雇用保険などの非課税所得のみの方(国民健康保険に加入している方が申告をしなかった場合、国民健康保険税などに影響します。) など

申告に必要なもの

印鑑(認印で可)を必ず持参してください。

■給与所得・年金所得がある方は…

- ・支払先が発行した源泉徴収票
- ・控除を受けるための証明書または領収書(写し不可)

■事業所得(営業・農業・不動産)がある方は…

- ・収支計算内訳書または帳簿等
- ・償却資産を購入した場合は、その領収書等
- ・農産物の出荷証明書等
- ・必要経費として計上する支払証明書等
- ・控除を受けるための証明書または領収書

申告内容によっては、大曲税務署(☎0187-62-2191)へ直接相談していただくことになります。あらかじめご了承ください。また、自宅から簡単にできる電子申告「e-Tax(イータックス)」が大変便利です。詳しくは、「e-Tax」ホームページ(<http://www.e-tax.nta.go.jp/>)をご覧ください。

注意事項

- ①昨年の申告状況から、町県民税の申告が必要と思われる方には申告書を送付します。送付された書類を確認し申告してください。ただし、申告書が送付されない方でも、収入の状況によっては申告が必要となる場合があります。
- ②税務署から申告書が送付される方には町県民税の申告書は送付しません。左記日程表を確認して会場にお越しになるか、税務署で申告をしてください。また、前

- 回「e-Tax」を利用された方には申告書が送付されません。引き続き「e-Tax」をご利用ください。
- ③申告書が送付されない方でも、医療費控除など各種控除を受けるための申告はできますので、必要書類を持参して会場へお越しください。
- ④農業用収支計算ノートは、J A秋田おぼこ各支店または書店等でお買い求めいただくか、町のホームページからダウンロードしてください。美郷町役場、六郷出張所、仙南出張所では配布していません。

問い合わせ●町税務課 課税班 ☎0187(84)4902(内線1302・1303・1304)

日程表

月日	曜日	千畑会場(美郷町役場)	六郷会場(美郷町中央ふれあい館)	仙南会場(美郷町南ふれあい館)
2月3日	月	一丈木、下畑屋、上畑屋	千畑会場へお越しください	千畑会場へお越しください
4日	火	千屋北部、千屋中部、千屋南部、大柳	//	//
5日	水	仙南会場へお越しください	仙南会場へお越しください	後三年、元村、四ツ谷、新田、本田、下夕堰、菅谷地
6日	木	//	//	八掛・熊堂、石柳、笹巻、大久保、万願寺
7日	金	//	//	釜蓋、今泉、百目木、上千小町田、下千間谷地、上森沢
9日	日	全地区で平日に来られない方	千畑会場へお越しください	千畑会場へお越しください
10日	月	中野、小荒川、湯竹、大畑、善元寺	//	//
12日	水	仙南会場へお越しください	仙南会場へお越しください	町田、下森沢、谷地川、御前
13日	木	//	//	山本、中島・藤原、橋本、鶴水
14日	金	//	//	上中野町、下中野町、佐野、籠林
17日	月	土崎南部、土崎北部	千畑会場へお越しください	千畑会場へお越しください
18日	火	六郷会場へお越しください	野中、押切紀の国、細筑	六郷会場へお越しください
19日	水	//	雀柳、北雀柳、関田、中村、中通り	//
20日	木	//	荒川、七滝、四ツ屋、明田地(六郷・仙南)、作山	//
21日	金	//	大町、荒町、上町、古町、東高方町	//
23日	日	全地区で平日に来られない方	千畑会場へお越しください	千畑会場へお越しください
24日	月	本堂東部、大坂	//	//
25日	火	仙南会場へお越しください	仙南会場へお越しください	南町、上深井、駅前、都野
26日	水	//	//	中関、谷地中、川原保、森先、上前郷、中前郷、下前郷、米ノ口、茨島、石神
27日	木	六郷会場へお越しください	天神堂、扇田、新町	六郷会場へお越しください
28日	金	//	赤城、西高方町、琴平、馬町、米町、小安門住宅	//
3月3日	月	本堂中部、本堂西部、黒沢	千畑会場へお越しください	千畑会場へお越しください
4日	火	仙南会場へお越しください	仙南会場へお越しください	寺田、長岡森、野際、上野荒町、下野荒町
5日	水	六郷会場へお越しください	本館、大荒田、浮池、遠槻、本道町、宝門町	六郷会場へお越しください
6日	木	//	旭町、中鑑田、下鑑田	//
7日	金	//	上鑑田	//
10日	月	元本堂南部、元本堂北部	千畑会場へお越しください	千畑会場へお越しください
11日	火	塚	//	//
12日	水	善知鳥、外川原	//	//
13日	木	安城寺上、安城寺下、羽貫谷地	//	//
14日	金	第一暁、第二暁	//	//
17日	月	(申告書整理日)	//	//

申告相談は指定された日時、会場で

申告相談は、原則として行政区ごとに指定された期日・会場にお越しください。指定された期日・会場以外でも受け付けますが、**休日相談日と3月の相談日は、毎年大変混み合います。**早めの申告をお勧めします。

番号札を取ってお待ちください

受付は番号札による順番制で行います。各会場に用意している番号札を一人1枚取り、職員が番号をお呼びするまで控室でお待ちください。各日の受付予定人数は午前の部が50人(変更になる場合があります)、午後の部は午後4時までには番号札を取った方までとなります。その日の混雑状況によっては午前中に来て午後番号札しか残っていない場合もあります。また、相談の進捗状況によっては人数制限をさせていただくことがあります。

お待ちいただく時間が長く、ご迷惑をおかけする場合がありますことをあらかじめご了承ください。

各会場の番号札交付開始時間

会場	時間	交付場所
千畑会場	7:30~	美郷町役場 正面玄関ホール ※8:30以降は3階申告会場入り口
六郷会場	8:30~	美郷町中央ふれあい館 正面玄関ホール
仙南会場	8:30~	美郷町南ふれあい館 正面玄関ホール

平日に都合のつかない方は休日相談へ

休日相談日	会場
2月9日(日)、23日(日)	千畑会場(美郷町役場)

休日相談日は大変混み合います。人数制限(150人)をさせていただきますので、ご了承ください。

指定された期日・会場を再度ご確認ください。

税 務 課

申告はお済みですか？

償却資産(固定資産税)の申告は1月31日(金)まで

平成26年1月1日現在で美郷町内に償却資産を所有している方(所有者が判明しない資産については使用している方)は、平成26年度償却資産として申告する必要があります。

平成25年度に申告された方および課税された方には申告書を送付していますが、送付されない方でも償却資産を所有している場合は申告してください。

申告用紙配布
申請場所

- ・役場税務課
- ・六郷出張所
- ・仙南出張所

申請期限

1月31日(金)

Q.1 償却資産ってなんですか？

A.1 償却資産とは農業や工業、商業などを営んでいる方が、その事業のために用いることができる土地、家屋以外の事業用資産(構造物・機械・器具・備品等)です。ただし、次のものは償却資産(固定資産税)に含みません。

- ①耐用年数が1年未満の資産
- ②取得価格が10万円未満の少額償却資産
- ③取得価格が20万円未満の一括償却資産
- ④自動車税や軽自動車税の課税対象となるもの

Q.2 使っていない資産も申告の対象になりますか？

A.2 まだ使用していない、または現在使用してなくても稼動可能な資産は申告の対象となります。簿外資産、償却済資産(減価償却の終わった資産)も事業に使用できる状態で所有していれば申告の対象となります。

Q.3 償却資産が少ないのですが申告が必要ですか？

A.3 償却資産の所有者は法令により申告する義務があります。資産の多少にかかわらず申告しなければなりません。

問い合わせ ● 町税務課 ☎0187(84)4902(内線1302)

1月31日(金)は国民健康保険税・後期高齢者医療保険料の納期限です

■各税の納期限(口座振替日)

項 目	期 別	納期限(口座振替日)	期 別	納期限(口座振替日)
国民健康保険税(普通徴収)	7期	1月31日(金)	6期	1月6日(月)
後期高齢者医療保険料(普通徴収)	7期	1月31日(金)	6期	1月6日(月)
町県民税(普通徴収)			4期	1月6日(月)

■町税や各種使用料などの納付には、口座振替が利用できます。

- ①町税
- ②簡易水道料金
- ③下水道使用料
- ④農業集落排水施設使用料
- ⑤住宅使用料
- ⑥保育園保育料
- ⑦児童クラブ利用料
- ⑧幼稚園授業料
- ⑨学校給食費
- ⑩下水道受益者負担金
- ⑪後期高齢者医療保険料

口座振替を希望する方は
次の取り扱い金融機関でお申し込みください。

- 秋田銀行
 - 北都銀行
 - 羽後信用金庫
 - 秋田おばこ農協
 - 秋田ふるさと農協
 - ゆうちょ銀行
- ※手続きには通帳と金融機関に届け出している印鑑が必要です。

問い合わせ ● 町税務課 ☎0187(84)4902

総 務 課

旧千畑中学校特別教室棟の活用を希望する企業や個人を募集しています

町では、学校再編計画による空き施設等活用計画に基づき、旧千畑中学校特別教室棟の活用を希望する企業や個人を募集しています。

施設の詳細、貸付の条件など詳しくは、下記までお問い合わせください。



問い合わせ ● 町総務課 総務班 ☎0187(84)1111(内線1205)

企画財政課

活力ある地域づくり事業
行政区やボランティア団体が行う事業の一部を助成します

行政区やボランティア団体、住民活動団体等が自主的に行う事業に補助金を交付しています。対象事業と助成金額は次のとおりです。
※飲食に関する経費など、補助の対象にならない経費もあります。

申込方法●事業を行う2週間前までに、次のいずれかの窓口へ申請書を提出してください。
・役場企画財政課企画財政班
・六郷出張所、仙南出張所
※申請書は各窓口にあります。

対象事業	補助金額
地域の伝統行事の保存および継承のために行う事業(伝統行事)	事業に必要な経費の1/2以内の額(上限5万円)
行政区、ボランティア団体および住民活動団体が行う事業	事業に必要な経費の2/3以内の額(上限30万円) ※ただし、過去3回補助金の交付を受けた事業は、必要経費の1/3以内の額(上限10万円)

問い合わせ●町企画財政課 企画財政班 ☎0187(84)4901(内線2003)

教育総務課

平成26年度放課後児童クラブの利用申し込みを受付けます

放課後児童クラブは、子どもたちへの安全な生活の場の提供と健全育成、そして保護者の皆さんに安心して仕事を続けていただくことを目的にした事業です。

利用対象者

原則として小学校1年生から3年生までの児童で、放課後や学校休業日に家族が仕事等の理由で家庭にいない児童が対象です。
常時利用の場合の判断基準として、家族が家庭にいない時間が午後2時から午後4時までの時間帯を含む1日4時間以上となる日が月に16日以上(日曜を省く)ある場合を目安としています。
現在利用中の方も申し込みが必要です。

申込期間●1月6日(月)～1月27日(月)

申込方法●就労している家族全員分の就労証明書を添えて、各地区の幼稚園・保育園に申込書を提出してください。申込書は各園にあります。

利用時間●

月曜日～金曜日/学校終業時～午後6時30分
土曜日、長期休業日/午前7時30分～午後6時30分

休業日●日曜日、祝日、年末年始(12月29日～1月3日)

利用料●月額3,000円
(おやつ代、児童クラブ共済掛金含む)

注意事項●

- ・受入可能人数を上回る申し込みがあった場合は、家庭の状況を判断し、低学年の児童を優先します。
- ・自営業(商店・農業等)は、子どもの帰る時間帯に大人が在宅できると考えられますので、原則として利用できません。
- ・就労時間やご家庭の状況によっては、ご利用をお断りする場合や、学校の長期休業期間に限定した利用許可になる場合があります。
- ・異年齢集団活動に支障をきたすと認められたり、明らかにルールに違反するような場合は、その後の利用について相談させていただく場合もあります。

クラブ名称	場 所	定員	利用申込先・問い合わせ先
千畑地区 めだか児童クラブ	千畑小学校内	40名	千畑幼稚園・保育園(なかよし園) ☎0187(85)3115
六郷地区 わくわく児童クラブ	六郷小学校内 ※平成26年4月より上記の場所に移転となります。	50名	六郷幼稚園・保育園(わくわく園) ☎0187(84)0023
仙南地区 仙南っ子児童クラブ	仙南小学校敷地内	40名	仙南幼稚園・保育園(すこやか園) ☎0187(83)2100

問い合わせ●町教育委員会 教育総務課 幼児総務班 ☎0187(84)4914

生涯学習課

秋田県美術展覧会(県展)第11回仙北地域展を開催します

秋田県美術展覧会は日本画、洋画、彫刻、工芸、書道、写真、デザインの分野で構成された県内最大の公募展です。

学友館では、展覧会で入賞・入選した作品のうち、美郷町・大仙市・仙北市の出品者の作品124点を展示します。

期 間 ● 1月25日(土)～3月9日(日)
 会 場 ● 美郷町学友館
 開館時間 ● 午前9時～午後7時
 (入館は午後6時30分まで)
 休 館 日 ● 毎週月曜日
 観覧料金 ● 一般300円 (高校生以下無料)

問い合わせ ● 町教育委員会 生涯学習課 歴史文化財班(美郷町学友館内) ☎0187(84)4040

商工観光交流課

美郷町空き家等情報登録制度をご利用ください

町では、町内の空き家・空き地の有効活用と定住促進のため、「美郷町空き家等情報登録制度」による空き家・空き地の情報の登録と、利用者の方々への情報

公開を行っています。空き家等の情報は、随時募集しています。詳しくは、下記までお問い合わせください。

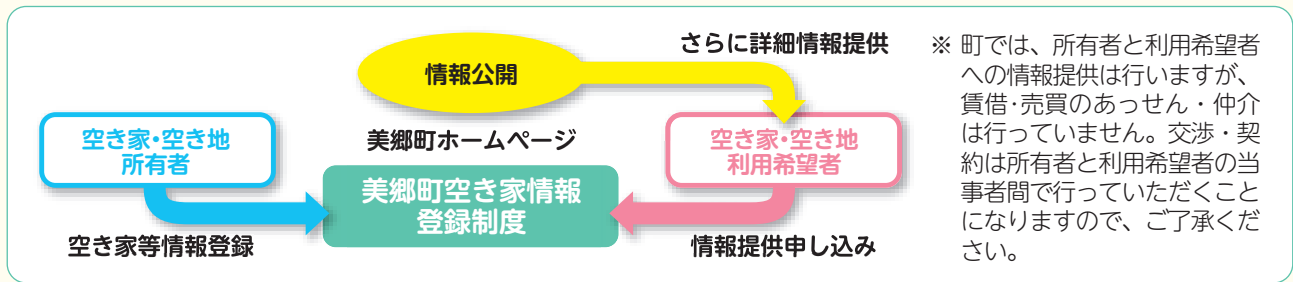

問い合わせ ● 町商工観光交流課 交流・商工班 ☎0187(84)4909

議会事務局

「住民と議会との懇談会」を開催します

町議会では、本会議の内容や議会活動の状況などを町民の皆さんに報告・説明し、議会に対する意見や要望をお聴きする機会として「住民と議会との懇談会」を開催します。多くの皆さんのご参加をお待ちしています。

■班編制

1班	深澤 均、泉 美和子、藤原 政春、森元 淑雄、熊谷 良夫、深沢 義一
2班	澁谷 俊二、鈴木 良勝、泉 繁夫、細井 邦男、熊谷 隆一、高橋 猛
3班	伊藤 福章、中村美智男、村田 薫、武藤 威、飛澤龍右エ門、杉澤 隆一

■日程表

期 日	時 間	地区名	行政区	会 場	担当班
1月29日(水)	午後7時00分～午後8時30分	千畑地区	本堂東部	馬場会館	1班
			本堂中部	本堂城回自治会館	2班
			湯竹	湯竹部落会館	3班
1月30日(木)	午後7時00分～午後8時30分	仙南地区	百目木	百目木会館	1班
			上中野町	上中野町会館	2班
			米ノ口	米ノ口会館	3班
1月31日(金)	午後7時00分～午後8時30分	六郷地区	西高方町	西琴児童館	1班
			浮池	浮池部落会館	2班
			雀柳・北雀柳	雀柳会館	3班

問い合わせ ● 町議会事務局 ☎0187(84)4912

福祉保健課

季節性インフルエンザワクチンの接種費用を助成しています

助成期間●平成26年2月28日(金)までの接種

助成対象者●・高校生に相当する年齢以下の方

- ・妊娠している方
- ・心臓、腎臓、呼吸器などの機能に障がい(身体障害者手帳1級程度)のある60歳~65歳未満の方
- ・65歳以上の方

接種回数●13歳未満の方は2回

13歳以上の方は1回

助成額●1回目、2回目とも1,000円を助成します。

※接種費用のうち1,000円を超えた金額を医療機関に支払ってください。

※生活保護世帯の助成対象者は接種費用の全額が助成されます。

接種方法●医療機関に直接予約してください。

風しん予防接種費用を助成しています

風しんは、風しんウイルスによっておこる急性の発疹性感染症です。妊娠初期の女性が風しんにかかると、胎児もウイルスに感染し、難聴や心疾患、白内障などを主な症状とする「先天性風しん症候群」を発症することがあります。

町では、これらを予防するための緊急対策として、風しん予防接種費用の助成を行っています。

助成期間●平成26年3月31日(月)までの接種

助成額●予防接種費用1回分

申請方法●助成を受けるためには事前に手続きが必要です。接種前に健康保険証、自動車運転免許証、母子健康手帳をお持ちの上、美郷町保健センターまでお越しください。

対象者

町内に住所を有し、次の①から③のいずれかに該当する方。ただし、風しん罹患歴および風しん予防接種歴(2回接種)のある方、現在妊娠中の女性、既に抗体のある妊婦の夫やその家族を除きます。

- ①昭和39年4月2日~平成7年4月1日生まれで、妊娠を予定または希望している女性
- ②妊婦の夫
- ③妊娠している女性と同居している家族

問い合わせ●町福祉保健課 健康対策班
(美郷町保健センター内) ☎0187(84)4900

農政課

美郷町間伐等促進計画を策定しました

森林は、国土の保全、水源の涵養、二酸化炭素の吸収による地球温暖化の防止など、多面的な機能を有しています。これらの機能が持続的に発揮されるためには、適正な森林整備を推進することが極めて重要です。

このたび、県の基本方針や町の間伐実施状況を勘案し、平成25年度から平成32年度までの8年間において間伐等の取り組みを促進することを目的とする、「美郷町間伐等促進計画」を策定しました。

■美郷町特定間伐等促進計画の概要

策定日●平成25年12月13日

計画期間●平成25年度から平成32年度までの8年間

間伐目標●8年間で298ha(年平均37.2ha)

対象区域●美郷町全域

閲覧●実施計画書は町農政課に備え付けています。閲覧を希望される方は町農政課までお越しください。



計画に基づき間伐等を実施した場合、次のようなメリットがあります。

- ・国からの交付金の対象となります。
- ・国の補助事業に対する県や町の負担が軽減・平準化され、事業が実施しやすくなります。
- ・森林法により義務付けられている事前の伐採届出が不要となります。

問い合わせ●町農政課 農林整備班 ☎0187(84)4908



国が支える。安心が大きくなる

積立年金

「担い手積立年金」は農業者年金の愛称です。

安心して豊かな老後生活のために新しい農業者年金に加入しましょう

あなたの将来への備えは十分ですか？

農業引退後を安心して暮らすためには、若いうちからの備えが必要です。農業者年金は加入者数の変化や財政事情に左右されない、安全で安心な公的年金制度です。

加入の申し込みやご相談は最寄りのJAまたは町農業委員会事務局まで
町農業委員会事務局 ☎0187(84)4913

農業者年金の特徴

農業に従事する方は広く加入できます

国民年金の第1号被保険者（保険料免除者を除く）で、年間60日以上農業に従事する60歳未満の方は誰でも加入できます。農地を持っていない農業者や、配偶者や後継者などの家族農業従事者も加入できます。



少子高齢化時代に強い年金です

自分で積み立てた保険料と、その運用益により将来受け取る年金額が決まる「積立方式（確定拠出型）」の年金です。少子高齢化が進んでも制度の安定性は損なわれません。

自分が必要とする年金額の目標に向けて、保険料を自由に決められます（月額2万円から6万7千円までの間で千円単位で自由に選択）。農業経営の状況や将来設計に応じて、いつでも見直すことができます。



終身年金で80歳までの保証付きです

農業者老齢年金は原則65歳から生涯受け取ることができます。仮に、80歳前に亡くなった場合でも、80歳までに受け取れるはずであった農業者老齢年金額の現在価値に相当する額を、ご遺族に死亡一時金として支給します。

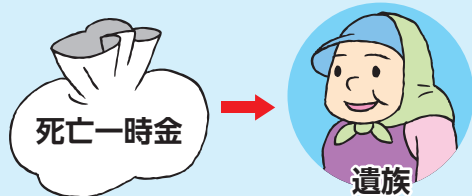

税制面で大きな優遇措置があります

支払った保険料は、全額が社会保険料控除の対象となり、所得税・住民税の節税につながります（支払った保険料の15%～30%程度が節税）。また、将来受け取る年金は公的年金等控除が適用されます。



認定農業者など一定の要件を満たす方には保険料の国庫補助があります

認定農業者で青色申告をしている方やその方と家族経営協定を結んだ配偶者・後継者の方など、一定の要件を満たす方には、保険料の国庫補助（月額最高1万円、通算すると最大で216万円）があります。

この国庫補助額は、農地等の経営継承をすれば原則65歳から特例付加年金として受給できます。農地等の経営継承の時期についての年齢制限はなく、本人の体力に応じて受給の時期を決められます。

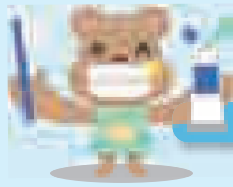

虫歯のない子



3歳児健診でむし歯が1本もなかった子どもたちです。



草薙 れな ちゃん
(中野)

これからも歯みがきを毎日
欠かさずにがんばります。



大久保 伸治 ちゃん
(第一暁)

これからも歯みがきをがん
ばんします。



渡邊 理登 ちゃん
(東高方町)

毎日の歯みがきをがんばっ
ています。



齋藤 惺志郎 ちゃん
(元本堂北部)

これからも歯みがきをがん
ばんします。



今川 結花 ちゃん
(千屋南部)

毎日の歯みがきをがんばっ
ています。



久米 彩翔 ちゃん
(後三年)

仕上げみがきを毎日がん
ばんします。



佐藤 梨帆ちゃん
(羽貫谷地)

ひとりできがんで歯みが
きをしています。

食改さんの 試してレシピ

～もっと野菜を食べよう～

ねぎたっぷりおもちのスープ

材料(4人分)

角餅…………… 2個	ねぎ…………… 1本
水…………… 800ml	しょうが… 少々
中華スープの素… 小さじ2杯	酒…………… 大さじ2杯
焼き豚…………… 4切れ	しょうゆ、塩、こしょう …………… 各少々

作り方

- ① 餅は1cm角くらいに切り、焼き豚は細切り、ねぎ、しょうがはせん切りにする。
- ② 鍋に水を入れて火にかけ、煮立ったら中華スープの素、酒、しょうが、焼き豚、餅を入れる。餅が柔らかくなったらねぎを入れ、しょうゆ、塩、こしょうで味を調えたら出来上がり。

子どもの食育や生活習慣病の予防食を勉強している美郷町食生活改善推進協議会(食改=しょっかい)会員の皆さんが、野菜を使った体にやさしいヘルシーレシピを紹介します。



ワンポイントアドバイス

お正月の残ったお餅で作ります。ねぎとしょうがで風邪予防!!

食改会長の
出雲房子さん

国民年金からのお知らせ

～届出は忘れずに～

日本国内に住む20歳以上60歳未満の全ての人は、国民年金に加入し、保険料を納めることが義務付けられています。

国民年金は、老後の生活保障だけでなく、万が一、病気やけがで障害が残ったときや、一家の働き手が亡くな

ったときなど、あなたやあなたの家族を守ってくれます。ただし、加入の届出や保険料の納め忘れがあると年金が受けられないこともあります。

「あの時に…」と後悔しないためにも、国民年金の届出は忘れずに行いましょう。

■国民年金の加入区分

	どんな人が加入するの？	保険料の納付は？
第1号被保険者	学生、無職、自営業者等	自分で納付
第2号被保険者	会社員、公務員等	勤務先で納付
第3号被保険者	第2号被保険者に扶養されている配偶者	無し（配偶者の制度が負担）

■こんな時は届出が必要です。

どんなとき？	どんな届け出？	届出先
退職したとき	加入年金の変更手続き（2号→1号への変更）	役場住民生活課
結婚や退職等で配偶者（2号）の扶養になったとき	加入年金の変更手続き（1号→3号または2号→3号への変更）	配偶者の勤務先
配偶者（2号）が会社を変わったとき	引き続き第3号被保険者となる手続き	配偶者の新しい勤務先
配偶者の扶養から外れたとき	加入年金の変更手続き（3号→1号への変更）	役場住民生活課

問い合わせ

町住民生活課 戸籍年金班 ☎0187(84)4903(内線1405)

介護保険事務所からのお知らせ

介護保険料はこのように使われています

40歳以上の方々から納めていただいている介護保険料は、介護保険サービスの費用に使われています。また、同サービス費用は税金によっても賄われています。

介護保険サービスの費用内訳（平成24年度決算額より）

費用合計：147億4,792万円

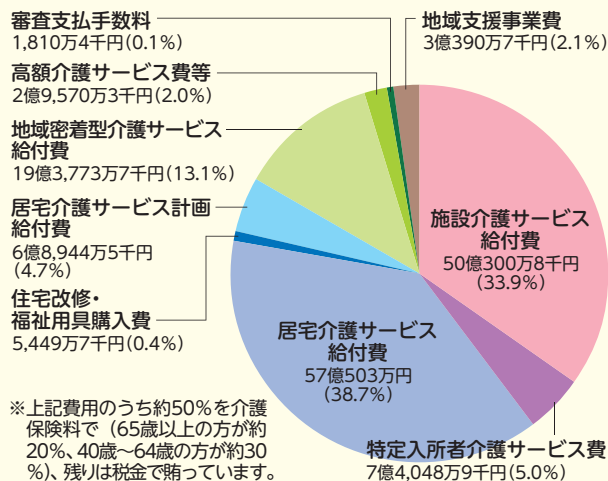

※大曲仙北広域市町村圏組合が大仙市、仙北市、美郷町の介護保険事業をまとめて運営していることから、金額は3市町分の総額となっています。

- 施設介護サービス給付費…特別養護老人ホーム等の施設サービス利用に係る費用
- 特定入所者介護サービス費…施設介護サービス等利用時の食費・居住費への助成費用
- 居宅介護サービス給付費…ホームヘルプ・デイ・ショートステイサービス等の利用に係る費用
- 住宅改修・福祉用具購入費…自宅への手すりの取付け工事等や腰掛便座等を購入した際の助成費用
- 居宅介護サービス計画給付費…居宅介護サービス利用計画作成に係る費用
- 地域密着型介護サービス給付費…自宅や住み慣れた地域で生活を継続するためのグループホーム等のサービス利用に係る費用
- 高額介護サービス費…1カ月のサービス費用の自己負担分が高額になった利用者への助成費用
- 審査支払手数料…介護保険サービス事業所がサービスに係る費用を請求した際の審査に係る手数料
- 地域支援事業費…要介護・要支援状態になるおそれのある方への介護予防事業や、介護している家族への支援事業等に係る費用

問い合わせ

大曲仙北広域市町村圏組合
介護保険事務所 企画管理班
☎0187(86)3910



生涯学習のまご

まなび

響きあい
共に育つ
「人づくり」

第3回親力アップ講演会

11月30日、教育評論家の親野智可等（おやのちから）さんを講師に迎えて「第3回親力（おやりよく）アップ講演会」を美郷町公民館で開催しました。



親野さんは「今いちばん必要な親力とは？」と題して講演。「日常的に叱り続けると、自信が持てなくなり、向上心がなく努力をしない子どもになってしまう」と指摘しました。また、「親は子どもの苦手なことを小さいうちから直そうとするが、自己改善は意思の弱い子どもには難しい。しかし、やる気を出すスイッチを押すタイミングは人生の中でたくさんある。スイッチを押せるのは自己肯定感がある人だけ。過不足のないサポートをして、スイッチを押せる人に育ててほしい」と訴えました。

最後に、「子どもと一緒に過ごせる時間は多いようで少ない。今のこの時間を楽しく過ごす工夫をしてほしい」と参加者にアドバイスを送りました。講演後のアンケートでは「『できない子には手を貸してあげて』という言葉が印象的だった。これからは孫を褒めて支援していきたい」という感想が書かれるなど、講演を通じて子育てに安心感を覚えた方も多くいたようです。

講演会は、親だけではなく地域全体で教育力を高めようと、毎年著名な講師を迎えて開催しており、今後も継続予定です。来年度の開催日程については町広報紙等でお知らせしますので、どうぞお気軽にご参加ください。

問い合わせ

町教育委員会 生涯学習課 社会教育班
☎0187(84)4915

六郷、仙南出張所 土日祝日も夜7時まで 利用できます!

出張所の業務時間 / 8:30~19:00

出張所の休業日 / 毎週月曜日
(国民の祝日にあたる場合は翌日)、
12月29日から翌年1月3日

1月の休業日は

12月29日(日) 30日(月) 31日(火) 1月1日(水) 2日(木)

年末年始にあたるため休業します。

3日(金) 6日(月) 14日(火) 20日(月) 27日(日)

六郷出張所
(美郷町学友館)

☎ 0187(84)4904
☎ 0187(84)4040
FAX 0187(84)3763

仙南出張所
(美郷町公民館)

☎ 0187(84)4915
☎ 0187(83)2280
FAX 0187(83)2451

出張所ではこのような 業務を行っています

右記の 証明書の 発行

- 戸籍関係証明書 (戸籍抄本・戸籍謄本など)
- 住民票
- 所得証明書
- 非課税証明書
- 軽自動車税納税証明書
- 土地建物その他の証明 (資産証明書等)
- 身分証明書
- 印鑑証明書
- 課税証明書
- 納税証明書
- 合併証明書

税や 使用料の 収納

- 町税の収納
- 町営住宅使用料の収納
- 保育料の収納
- 上下水道使用料の収納

その他

- 死亡届・死産届の受理
- 埋火葬に関する手続き
- 町税や各種使用料の納付書の再発行
- 国民健康保険証等の再発行
- 各課への文書等の取次ぎ

次の届出は出張所では 取り扱っていません

※役場住民生活課に届出してください。

住所に関する届出

- 転入届 ● 転出届 ● 転居届
- 世帯主変更届

戸籍に関する届出

- 出生届 ● 婚姻届 ● 入籍届
- 離婚届 ● 転籍届 ● 養子縁組届 など

※土日祝日または夜間にあたる場合は、役場日直または宿直に届出してください。

印鑑の登録に関する届出

- 登録 ● 改印 ● 廃印 ● 登録証の再発行

AQUA JAZZ



開催まで
あと **9** ヵ月

アクア JAZZ フェスティバル in MISATO ～美しき Nostalgia(郷愁)～

第29回国民文化祭・あきた2014

平成26年秋、「発見×創造 もうひとつの秋田」をテーマに「第29回国民文化祭・あきた2014」が開催されます。美郷町では、10月12日～13日に「ジャズ」と「水」をテーマにした「アクアJAZZフェスティバル in MISATO」を開催します。

- ◆10月12日(日) 「街かどコンサート」
屋外で気楽に楽しめる小編成バンドによる演奏
- ◆10月13日(月・祝) 「JAZZコンサート」
美郷総合体育館リリオスを会場に行うビッグバンドによる演奏

アクアJAZZフェスティバル in MISATO 「街かどコンサート」出演団体を募集します

- 応募資格** ●秋田県在住者
※年齢、プロ、アマは問いません。
- 募集団体数** ●30団体程度(個人での出演も可)
- 演奏スタイル** ●小編成での演奏
- 演奏時間** ●1団体40分程度(入退場を含む)
- 演奏会場** ●美郷町内一円(屋外会場5カ所を予定)
- 申込方法** ●出演申込書と演奏内容の音源(MD・CD・DVD)を第29回国民文化祭美郷町実行委員会事務局まで送付してください。募集要項と出演申込書は美郷町公民館に備え付けているほか、美郷町ホームページ内国民文化祭実行委員会ページからダウンロードできます。
- 申込期間** ●1月10日(金)～5月10日(土)
- 出演決定** ●選考の上、6月中に代表者の方へ郵送にてご連絡します。



テーマソングCDと プロモーションビデオDVDを貸し出します

県国民文化祭推進局が作成したテーマソングCDとプロモーションビデオDVDを貸し出します。店内のBGMや施設内での放映にご活用ください。貸出希望の方は第29回国民文化祭美郷町実行委員会事務局までご連絡ください。

◆テーマソングCD収録曲

- ・テーマソング
「僕たちの未来」
- ・秋田県民歌
- ・県民の歌
- ・すずかけの道
- 各バージョン13曲



◆プロモーションビデオDVD収録映像

- ・事業PRビデオ(県北部、県中部、県南部、全県版)
- ・テーマソング「僕たちの未来」ミュージックビデオ

潟上市主催事業

「自然と暮らす・日本の原風景写真コンテスト」 の作品を募集します

- 全国各地の農村・漁村・里山・里湖・里海の風景や、そこに暮らす人々の「生活」「文化」「行事」等、生き生きとした営みの一場面の写真を募集します。
- 応募作品** ●日本国内で未発表のもの。六つ切・A4のモノクロまたはカラープリントとし、単写真に限ります。(デジタル写真可)
- 応募点数** ●1人3点以内
- 応募資格** ●日本国内にお住まいの方
- 募集期間** ●2月1日(土)～6月30日(月)
- ※募集要項と出品申込書・作品添付票は美郷町公民館にも備え付けています。

【申し込み・問い合わせ】
第29回国民文化祭潟上市実行委員会事務局
(潟上市教育委員会生涯学習課内)
☎018(877)7805 FAX 018(877)3800

申し込み・問い合わせ ●第29回国民文化祭美郷町実行委員会事務局
〒019-1234 美郷町飯詰字北中島37-1 美郷町公民館内(美郷町教育委員会生涯学習課社会教育班内)
☎0187(84)4915 FAX0187(83)2451 E-mail aquajazzfes@town.misato.akita.jp

美郷町国民文化祭facebookアクアジャズ(国民文化祭2014美郷) ◆<https://ja-jp.facebook.com/aquajazzmisato>



もとだて児童館へおいでよ!

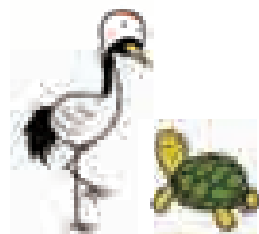

明けましておめでとうございます。
本年も「もとだて児童館」をどうぞよろしくお願いします。

11月児童館の様子

11/9「ニュースポーツで体を動かそう」

ニュースポーツのフリーブロー（吹き矢）をみんなで楽しみました。吹き矢を飛ばして、的の中心を狙って…命中！本格的な冬の前に、体を動かして遊びました。

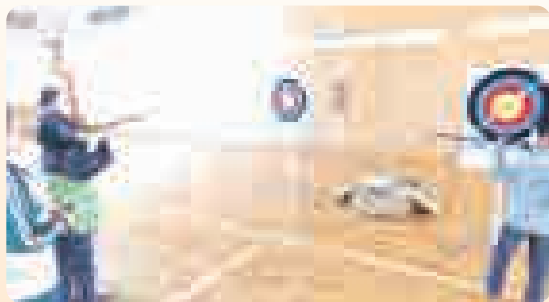

1月の児童館事業

日にち	時間	事業内容	申し込み
1月6日(月)	10:00~15:00	自由にあそぼう	不要
7日(火)	10:00~15:00	マイタンブラーを作ろう	必要(30名)
8日(水)	10:00~15:00	自由にあそぼう	不要
9日(木)	10:00~15:00	自由にあそぼう	不要
10日(金)	10:00~15:00	ソーラーカーを作ろう	必要(30名)
25日(土)	10:00~15:00	オリジナル巾着を作ろう	必要(30名)

事業の詳細は、12月に学校を通じて配布した『もとだて児童館だより 冬休み号』をご覧ください。

毎月発行『もとだて児童館だより』毎月、学校を通して配布しています。

申し込み・問い合わせ ● 町福祉保健課 福祉班 ☎0187(84)4907(内線1505)
もとだて児童館 ☎0187(84)1004



みんな集まれ!

子育て支援の催し

1月

問い合わせ なかよし園 ☎0187(85)3115
わくわく園 ☎0187(84)0023
すこやか園 ☎0187(83)2100

事業名	対象・内容	期日	場所	時間
なかよし園開放	子育て支援・自由遊び	毎週月～金曜日(平日のみ)	なかよし園 (千畑幼稚園・保育園)	9:30~11:30
ひまわり広場	お誕生会	1月10日(金)		
	雪で遊ぼう!	1月17日(金)		
	鬼のお面を作ろう!	1月24日(金)		
	豆まきをしよう!	1月31日(金)		
子育て相談	子育て支援・自由遊び	毎週月～金曜日(平日のみ)	わくわく園 (六郷幼稚園・保育園)	9:30~11:30
あそびにおいで	お正月の遊びをしよう	1月9日(木)		
	シール遊びをしよう	1月16日(木)		
	1月生まれのお誕生会	1月23日(木)		
	鬼のお面作りをしよう	1月30日(木)		
子育て相談室開放	子育て相談・自由遊び	毎週月～金曜日(平日のみ)	すこやか園 (仙南幼稚園・保育園)	9:30~11:30
子育て広場「ひだまり」	1月の誕生会	1月15日(水)		
	すこやか園で遊ぼう (鬼のお面を作ろう)	1月29日(水)		
わんぱく(ママさん)広場	クッキー・ビスケットでパーティー	1月8日(水)		
おばあちゃん広場	おばあちゃんと手作りおやつ	1月22日(水)		

短歌

母のさと嶋津の家紋に驚きぬ丸に十の字と謳われし紋
庭木々の一葉も散りぬりて雪吊りの松緑さえにけり
寒空の円かなる月冴えわたり視野の限りを隅までらす
願わねどやうて来るかや冬將軍受けて立ちたい気力養ない
真新し園舎の煙突さがしてたすねあてたか園児の歌声
山茶花のよなく咲ける円徳寺可憐な花に癒される我
旧友来る松風の音で一服と鉄びんを出し昔語らう
病院の行列におり狂う四季忘れの事の多くありなん
数知れぬ人の情に支えられ今日が在る事に止めて
縁あって同町内嫁に来た三人娘今共(左)白髪
紅葉の山々とても美しくやがて来る冬間近に感ず
高々と今宵も聞こえる太鼓びびき爽快伝統まもる
コスモスのあまた咲き居る道の辺の草引く嬪に夕日の赤き
西日背に自転車をごく吾が影は対向車の前を斜め横断
子と夫に稲刈り託し詩の街ゆざわに來たり出合い求めて
杉崎の山の白雪眺めつゝ炭火コンロで鱈を焼く
偶然に声掛けられし一言の会話の彼を思い出せずに
誕生日親友からのマフラーや喉大切に風邪ひかぬよに

俳句

恙なく若水を汲む厨かな
初雪がどかっと降って先思う
骨格を残して出店冬陽抱き
真昼嶺の明ける御空や手をたたく
手配りの一声かける初春の
日捲の届かぬ年や初曆
荒れし手を幾度さする炬燵かな

川柳

遂出た使い(キャベツ)廻しに物言えぬ(采れて)
寛大だった母の物差し鯨尺
走を知り継続的に走るなりけり
高齢期たかが耳鳴り身が縮む
さあ本番だ分厚い靴を新調す
本年も幸を重ねて鏡餅
七十路の今朝もネジ巻く古時計
小豆好きうちの夫は元あんこ
徳を積み運を高めて他に尽くす
新居でも出てくるもんだカメムシが

千屋	戸澤	陽子
六郷	塩寺	榮子
六郷	西村	文子
六郷	高橋みつを	
本堂城回	杉山	信一
金沢西根	加藤	省市
金沢西根	加藤	榮子
塚	澤	曙光
本堂城回	戸沢	夢人
中通り	藤原	一男
一丈木	たぐちとしを	
羽貫谷地	渡邊正右工門	
中野	深澤	光二
上野荒町	鈴木	直保
西高方町	入海小夜子	
土崎北部	出茂	和吉
外川原	小林	大悟

金沢西根	東海林甚平	
下畑屋	大久保キヨ	
金沢	北嶋	カネ
六郷	岩田	勇
六郷	岩田	貞
金沢	伊藤	敏子
六郷	林	文字
大町	藤本	昇
新町	渡部	ウイ
六郷	籠谷	ミチ
小荒川	齋藤	キミ
塚	高橋	茂子
善元寺	高橋	イツ子
一丈木	高橋	冬樹
羽貫谷地	渡邊	ケイ子
大坂	中村	亥一
千屋	高橋	重寿
中野	深澤	榮子

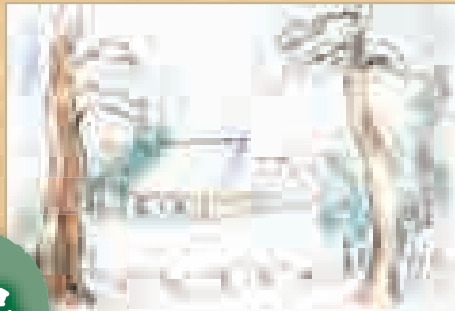

作品

「雪景色」

坂本 和子さん(六郷)

作品を募集します(短歌、俳句、川柳、イラストなど)

作品には読み仮名を振っていただき、応募される方のお名前、住所、電話番号を明記のうえ、1月10日(金)までご応募ください。応募は1点とし、応募者多数の場合は掲載できないことがあります。内容が広報掲載上好ましくない作品については掲載しません。

応募先 ● 役場総務課、六郷出張所、仙南出張所
町のメール info@town.misato.akita.jp

一般図書

マンガと図解80分でわかる税金のしくみ 須田 邦裕(監修)
民俗芸能探訪ガイドブック 星野 紘 他(編)
どっこい大田の工匠たち 小関 智弘(著)
スーパージャーで作るすてきなヘルシーランチ 金丸 絵里加(監修)
もっと知りたい藤田嗣治 林 洋子(監修・著)
恋しくて 村上 春樹(編訳)
伊藤博文邸の怪事件 岡田 秀文(著)
遺産 笹本 稜平(著)
探偵部への挑戦状 東川 篤哉(著)
黒田官兵衛その生涯 不破 俊輔(著)

児童書

ドキドキ♥あたる!心理テスト&うらないすぺしゃる 橋 クレア(著)
洞くつの世界大探検 庫本 正(著)
どうなってるの?きしゃとでんしゃのなか エミリー・ボーン(文)
じったんのオムライス 大久保 美行(作)

絵本

みんながもってるたからもの あお このみ(文)
つぎはわたしのばん いもと ようこ(作絵)
フルーツケーキいただきます 岡村 志満子(さく)
ゆきがふる 蜂飼 耳(ぶん)
さみしかった本 ケイト・バーンハイマー(文)

今月のおすすめ本

納豆に砂糖を入れますか? 野瀬 泰申(著)
変り兜 橋本 麻里(著)
魔女か天女か 中村 ふみ(著)
だいすきなわたしになる手帳 藤沢 優月(著)

学友館から新刊図書のご案内

問い合わせ ● 学友館 ☎0187(84)4040

美郷交番からの お知らせ

新年を 家族で誓おう 交通安全

交通安全は 家族の中から しつけから

明けましておめでとうございます。
皆さまには、希望に満ちあふれた新年を迎えられたことと心からお慶び申し上げます。

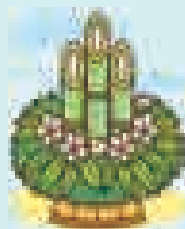

「一年の計は元旦にあり」と言われますように、皆さまにも新たな気持ちで「交通事故防止」の誓いをされたことと思います。
交通事故のない安全で安心な生活は、県民すべての願いです。子どもや高齢者を含めた家族みんなで「交通事故にあわない、交通事故を起こさない」ことを約束して、新年を笑顔で過ごしましょう。

冬道の運転にはご用心

スリップ事故を防止しましょう

1月は道路の積雪や凍結により、スリップ事故が多発する時期です。次のことに注意して、交通事故防止に努めましょう。

1. 急ブレーキ、急ハンドル、急加速などは禁物！
車が思わぬ方向を向くことがあり、大変危険です。
2. 下り坂やカーブの手前では減速を！
車をコントロールできずに、対向車線にはみ出す恐れがあります。
3. トンネル、橋の上、日陰などは路面凍結に注意！
路面に雪がなくても、凍結している恐れがあります。
4. 前の車との車間距離は多めに！
冬道は乾燥した道路と同じようには止まれません。

返信用封筒で送金を求められたら…

特殊詐欺に注意しましょう

昨年、資料送付や電話でもうけ話を持ちかけた後、返信用封筒で現金を送らせる詐欺が発生しています。返信用封筒やレターパック、宅配便などで現金を送ることは禁止されています。また、正規の業者が返信用封筒で送金を求めることはありません。

「返信用封筒でお金を送ってください」と言われたら詐欺ですので、ご注意ください。



だまされない
ために

不審な電話は、まず相談

問い合わせ

大仙警察署 ☎0187(63)3355
美郷交番 ☎0187(84)2004
美郷北駐在所 ☎0187(85)3110
美郷南駐在所 ☎0187(82)1100

平成26年度市立角館総合病院職員を募集します

募集内容 ● 薬剤師、診療放射線技師、言語聴覚士

募集期限 ● 1月31日(金)

試験期日 ● 2月6日(木)

試験会場 ● 市立角館総合病院 会議室

試験内容 ● 専門科目試験、作文試験、面接試験

※申込方法など、詳しくは下記までお問い合わせください。

問 市立角館総合病院 総務管理課 ☎0187(54)2111

秋田県福祉サービス相談支援センター 福祉サービスの苦情解決をお手伝いしています

ホームヘルパーや福祉施設など、利用している福祉サービスについて、不満や要望はありませんか。「思っていたサービスの内容と違う」「詳しく説明してくれない」など、事業所に直接話しにくい場合や、話し合ってもなかなか解決しないときは下記までご相談ください。

問 秋田県福祉サービス相談支援センター

☎018(864)2726

使用者も労働者も必ずチェック! 最低賃金

すべての産業と労働者に適用される「秋田県最低賃金」は平成25年10月26日から「時間額665円」に改正されています。また、特定の産業に適用される四つの「特定最低賃金」も次のとおり改正されます。

産業分類	最低賃金額	効力発生日
非鉄金属製錬・精製業 (非鉄金属合金製造業を含む)	時間額790円	平成25年 12月28日(土)
電子部品・デバイス・電子回路、 電池、電子応用装置、その他の 電気機械器具、映像・音響機械 器具、電子計算機・同附属装置 の製造業 (光ディスク・磁気ディスク・磁気 テープ、電気音響機械器具製造 業を除く)	時間額725円	
自動車・同附属品製造業	時間額763円	
自動車(新車)、 自動車部分品・同附属品小売業	時間額750円	

※詳しくは秋田労働局賃金室または最寄りの労働基準監督署までお問い合わせください。

問 秋田労働局賃金室 ☎018(883)4266

美郷町10周年・2014カレンダー 「美郷の四季」販売中

A2判7枚組(使用写真:天筆焼き、ラベンダー園、後三年スキー場など)

企画・制作・販売



お問い合わせください。

楽しく賢くおトクな新聞
週刊・美郷話題新聞
— 毎週水曜日発行 —

〒019-1404 住所 美郷町六郷字西高方町99-4 TEL 0187-84-4933
FAX 0187-73-8033 mail webmaster@misatowadai.net
Web http://www.misatowadai.net/

情報ひろば

ニテコ名水庵臨時休業のお知らせ

ニテコ名水庵厨房改修工事のため、次のとおり臨時休業します。皆さまにはご迷惑をおかけいたしますが、ご理解の程よろしくお願ひします。

臨時休業期間 ● 1月9日(木)～2月9日(日)

問 六郷まちづくり株式会社 ☎0187(84)0020

町民サッカー大会の出場者を募集しています

日 時 ● 1月25日(土)～26日(日) 午前9時～

会 場 ● 美郷総合体育館リリオス

種 目 ● フットサル

参加資格 ● 美郷町民または町内に通勤されている方

試合方法 ● 5人制によるリーグ戦およびトーナメント

参加料 ● 無料

申込期限 ● 1月19日(日)

※組合せ抽選会は、1月21日(火)午後7時より美郷町南ふれあい館1階和室で行います。

申 問 町サッカー協会 大村 学 ☎090(6624)4303
金子 正 ☎0187(83)3063

一斉除排雪活動事業のボランティアを募集します

美郷町社会福祉協議会では、高齢者の方々が住み慣れた地域で安心して生活できるよう、町民参加の一斉除排雪活動を実施します。ボランティアにご協力いただける方は、下記までご連絡ください。

実施日時 ● ① 1月16日(木) 午後1時30分～

② 2月6日(木) 午後1時30分～

※美郷中学校生、六郷高校生と一緒に作業します。

作業場所 ● 町内のひとり暮らし高齢者宅など

申込方法 ● 各実施日の1週間前までにお申し込みください。
※詳細については、申し込み後にご連絡します。

申 問 美郷町社会福祉協議会 地域福祉班
☎0187(85)2294 FAX0187(85)2291

ご利用ください「天筆代書サービス」

「六郷のカマクラ」行事に掲揚する、天筆の代書サービスを行います。お申し込みいただいた方には、記念品としてグリーティングカードをお贈りします。

利 用 料 ● 天筆1本につき500円

※沢山ご注文される方は事前にご相談ください。

申込方法 ● 町内各郵便局に備え付けの専用振替用紙の通信欄に、記入してほしい願ひごと(基本は4文字、最長で10文字程度)をご記入の上、送金してください。

申込期限 ● 1月31日(金)

問 天筆代書サービス事務局 鈴木 ☎0187(84)4933
<http://tenpitsu.jimdo.com/>

自衛官候補生を募集しています

募集内容 ● 自衛官候補生(海上・航空要員限定)

募集期限 ● 1月24日(金)

試験期日 ● 1月25日(土)

受験資格 ● 昭和62年4月2日から平成8年4月1日までの間に生まれた男子(高卒見込み含む)

身 分 ● 特別職国家公務員

待 遇 ● 週休2日制、年次休暇、宿舍費無料、食事支給、制服・寝具等貸与など

そ の 他 ● 医療施設、福利厚生等充実しています。

問 自衛隊秋田地方協力本部大仙地域事務所
☎0187(63)1313

家族介護者教室を開催します

日時	1月9日(木) 午前10時～午前11時	1月22日(水) 午前10時～午前11時
講師	社会体育研究所Wave 所長 小林恵津子氏	ロートピア仙南 看護師 柴田政子氏
内容	体を動かしてリフレッシュ	自宅でできる 応急処置について

会 場 ● ロートピア緑泉

そ の 他 ● 参加無料です。お気軽にご参加ください。

問 在宅介護支援センター緑泉 ☎0187(84)2284

大曲技術専門学校「スキルアップセミナー」

講習名	期間	定員
給与ソフト 導入設定・日常処理コース	2月12日(水)、13日(木)	10名
木造建物の組立て等 作業主任者技術講習	2月20日(木)、21日(金)	10名

時 間 ● 午前9時～午後4時

会 場 ● 大曲技術専門学校

受験資格 ● 現在お勤めされている方

受 講 料 ● 無料(テキスト代は別途)

問 秋田県立大曲技術専門学校 民間訓練支援室
☎0187(62)6321



千畑温泉サン・アール
美郷町金沢東根字仏沢210-1
☎0187-84-3983



六郷温泉あつたか山
美郷町六郷東根字下馬転120
☎0187-84-2641



湯とぴあ雁の里温泉
美郷町飯詰字東西法寺181-2
☎0187-83-3210

明けましておめでとうございます
本年も皆さまに親まれる温泉を目指します
よろしくご愛顧のほどお願ひ申し上げます

美郷温泉振興株式会社
美郷町金沢東根字仏沢210-1
☎0187-84-4428

1月19日(日)は 美郷の湯感謝デー
 ・共通回数券(10回分)通常価格3,500円▶3,000円!!(お1人様2綴りまで)
 ・スタンプサービス!!ご来館の方々にスタンプ3個進呈!!

美郷町住民活動センター「みさぽーと」からのお知らせ

みさぽーとプレス

“みさぽーたー”が仙南小学校で「ボランティア授業」を行いました!

12月3日、仙南小学校6年生の「総合的な学習の時間」で、“みさぽーたー”の佐藤健良さんと、みさぽーと職員がゲストティーチャーとして、「ボランティア」についての授業を行いました。

みさぽーと職員からは、「ボランティアって何だろう?」「ボランティアに大切な四つのこと」「県内小学生のボランティア活動例」等のお話をしました。続いて“みさぽーたー”の佐藤健良さんから、「日頃どんなボランティアをしているのか」「どのような想いで活動しているのか」等のお話があり、

子どもたちから寄せられた「みさぽーたーへの質問」にも優しく分かりやすく答えていました。

授業前は、「ボランティア=手助け、募金、バリアフリー」などの福祉のイメージが強かった子どもたちも、授業が終わるころには「ボランティアは、誰でも気軽に、周りの人や学校・地域に関心を持つことで生まれる活動」だということを感じてくれたようです。

今後は「自分たちでもできるボランティア」について話し合う等、実践に向けた活動を行う予定です。

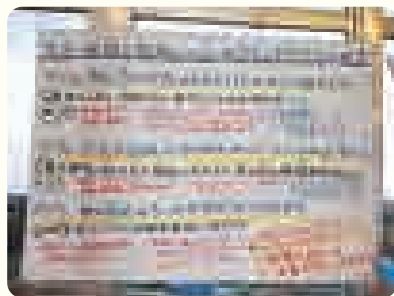

“みさぽーたー”12名が六郷小学校で「エプロン作り」のお手伝い!

六郷小学校の5年生の家庭科の授業で“みさぽーたー”が「エプロン作り」のお手伝いをしました。布の

裁ち方やチャコペンを使った印付け、アイロン、ミシンなど初めてのことが沢山ありましたが、“みさぽーたー”の皆さんが一人ひとり丁寧に教えていました。

今回初めてボランティアに参加した方からは、「元気な子どもたちと一緒に過ごせてとても楽しかった。ぜひまた参加したい」と、嬉しい感想をいただきました。

“みさぽーたー”の皆さん、ありがとうございました!



住民活動センター「みさぽーと」では、町民の皆さんの市民活動やボランティア活動のお手伝いをしています。

※「みさぽーと」とは、「みさと(美郷)」+「サポート(支援)」+「ポート(拠点)」という意味を持っています。

問い合わせ／美郷町住民活動センター「みさぽーと」 ☎0187(84)4922

みさぽーとブログ <http://misaport.no-blog.jp/blog/>



戸籍の窓 11月届出順

すこやかに

赤ちゃん

お父さん・お母さん

行政区

おしあわせに

新郎・新婦

行政区等

新郎・新婦

行政区等

やすらかに

亡くなった方

年齢

行政区

亡くなった方

年齢

行政区

※広報に掲載してほしくない場合は、届け出の時に申し出ください。

美郷町
人のうごき
平成25年11月末現在
()内は前月比

人口	21,310人 (-49)
男	10,042人 (-34)
女	11,268人 (-15)
世帯数	6,721世帯 (-5)

献血にご協力ください

日時	会場
1/10(金)	10:00~11:00 マカベ秋田工場
	11:30~12:40 美郷町商工会
	14:00~15:00 ロートピア緑泉
	15:20~16:20 レジーナ(株)

美郷の赤ちゃん

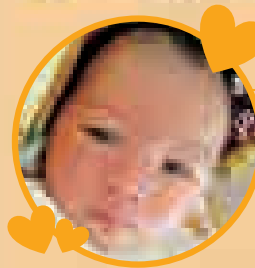

坂本 ^{ゆうら}悠愛 ちゃん

(上鑑田/哲さん、佳代子さん)

「優しく、元気にたくましく育って下さい。兄弟3人仲よくね!!」

森川 ^{あさひ}麻陽 ちゃん

(本堂中部/裕太さん、亜矢さん)

「明るく元気にスクスク育ってね!」



「美郷の赤ちゃん」を募集します

平成25年12月生まれの赤ちゃんの写真(1枚)の裏面に赤ちゃんのお名前と生年月日、ご両親のお名前、住所、電話番号を記入し、メッセージ(30字程度)を添えて1月10日(金)までご応募ください。
応募先●町総務課、六郷出張所、仙南出張所

歯科休日当番医 診察時間●午前9時~正午

診察日	当番医	電話番号(0187)
12/29(日)	富塚歯科医院(大仙市刈和野)	75-1125
31(火)	タケダ歯科クリニック(大仙市飯田)	62-6480
1/1(水)	船木歯科医院(大仙市神宮寺)	72-3222
2(木)	ささき歯科医院(仙北市田沢湖)	44-3548
3(金)	長尾歯科医院(大仙市長野)	56-4405
5(日)	大曲中通歯科診療所(大仙市大曲上栄町)	62-2323
12(日)	こまい歯科医院(大仙市大曲上大町)	62-4189
19(日)	高橋歯科医院(大仙市神宮寺)	72-3211
26(日)	小坂歯科医院(大仙市刈和野)	75-1015

在宅外科当番医 診察時間●午前10時~午後4時

診察日	当番医	電話番号(0187)
12/29(日)	大曲中通病院	63-2131
31(火)	仙北組合総合病院 整形	63-2111
1/1(水)	仙北組合総合病院 外科	63-2111
2(木)	大曲中通病院	63-2131
3(金)	仙北組合総合病院 整形	63-2111
5(日)	仙北組合総合病院 外科	63-2111
12(日)	大曲中通病院	63-2131
13(月)	仙北組合総合病院 整形	63-2111
19(日)	仙北組合総合病院 外科	63-2111
26(日)	大曲中通病院	63-2131

休日救急医療連携事業 日曜日・祝日および年末年始

診療場所	仙北組合総合病院	診療時間	午前9時~午後3時
診療科目	内科・小児科	電話番号	0187-63-2111

1月 町のカレンダー

1/1水～2/5水

1水 元日
●美郷町役場閉庁(～5日)
●六郷出張所・仙南出張所・社会教育施設休業日(～3日)

2木

3金

4土 ●新春書き初め大会(リリオス9:10～)
●わくわくおはなし「夢ふうせん」(学友館10:30～11:00)
●消防出初式(美郷町公民館15:00～)

5日

6月 ●湯とびあ雁の里温泉 定休日
●六郷出張所・仙南出張所 休業日

7火 ●わくわくウィンタースクール①(南ふれあい館10:30～)
●4カ月児健診(平成25年8月生まれ)
(保健センター 受付12:30～12:45)
●防犯指導隊・交通指導隊初出式(役場庁舎13:30～)

8水 ●お洒落なランチタイム講座(北ふれあい館9:30～12:30)
●わくわくウィンタースクール②(南運動公園10:00～)
●しなやかウェーブ体操講座(南ふれあい館18:30～19:30)
●六郷温泉あったか山 休館日

9木 ●わくわくウィンタースクール③(南ふれあい館10:00～)
●高齢者向けパソコン講座(美郷中学校15:00～17:00)
●巡回児童相談(仙北地域振興局 事前申込み要)
※申込みは町福祉保健課福祉班へ(☎84-4907)

10金 ●献血→P31
●寒天料理講座A(北ふれあい館9:30～12:00)
●7カ月児健診(平成25年5月生まれ)
(保健センター 受付12:30～12:45)

11土 ●新春囲碁・将棋大会(中央ふれあい館9:00～16:00)
●おはなしの会「しゃぼんだま」
(北ふれあい館10:00～11:00)

12日 ●町民バレーボール大会(リリオス、南体育館9:00～)
●平成25年度美郷町芸術文化賞授与式
(美郷町公民館10:00～)

13月 成人の日

14火 ●湯とびあ雁の里温泉 定休日
●六郷出張所・仙南出張所 休業日

15水 ●貯筋(ちよきん)講座(中央ふれあい館10:00～11:30)
●コーヒーサロンとて(南ふれあい館10:00～14:00)
●くるみの会機能訓練(保健センター10:00～15:00)
●トータルビューティ講座(中央ふれあい館13:30～15:30)

16木 ●寒天料理講座B(北ふれあい館9:30～12:00)
●2歳6カ月児歯科健診(平成23年5月～6月生まれ)
(保健センター 受付12:30～13:00)
●心と体のリラクゼーション講座
(南ふれあい館13:30～15:30)

17金 ●10カ月児健診(平成25年2月生まれ)
(保健センター 受付12:30～12:45)

18土 ●図書館ボランティア「紙ひこうき」おはなし会
(南ふれあい館14:00～15:00)

19日 ●美郷の湯感謝デー
(千畑温泉サン・アール、六郷温泉あったか山、
湯とびあ雁の里温泉)

20月 ●農業用軽油免税証交付申請受付(六郷地区・仙南地区)
(役場庁舎10:00～11:30、13:00～15:30)
●操体法同好会(保健センター10:00～11:30)
●とての会定例会(保健センター13:30～15:30)
●湯とびあ雁の里温泉 定休日
●六郷出張所・仙南出張所 休業日

21火 ●農業用軽油免税証交付申請受付(六郷地区・千畑地区)
(役場庁舎10:00～11:30、13:00～15:30)

22水 ●1歳6カ月児健診(平成24年6月生まれ)
(保健センター 受付12:15～12:45)
●六郷温泉あったか山 休館日

23木 ●思春期の心を育てる講座(美郷中学校14:00～)
●巡回児童相談(仙北地域振興局 事前申込み要)
※申込みは町福祉保健課福祉班へ(☎84-4907)

24金

25土 ●町民サッカー大会(室内の部)「フットサル大会」(～26日)
(リリオス9:00～)
●秋田県美術展覧会第11回仙北地域展(～3月9日)→P19

26日

27月 ●湯とびあ雁の里温泉 定休日
●六郷出張所・仙南出張所 休業日

28火

29水

30木

31金

2/1土

●わくわくおはなし「夢ふうせん」(学友館10:30～11:00)

2日

3月

●所得税・町県民税申告相談(～3月17日)→P14
●湯とびあ雁の里温泉 定休日
●六郷出張所・仙南出張所 休業日

4火

●4カ月児健診(平成25年9月生まれ)
10カ月児健診(平成25年3月生まれ)
(保健センター 受付12:30～12:45)

5水

●お洒落なランチタイム講座
(北ふれあい館9:30～12:30)
●くるみの会機能訓練(保健センター10:00～15:00)

1/31は
●国民健康保険税7期
●後期高齢者医療保険料7期
の納期限です。

編集 後記

書き初めは、正月2日の仕事始めにちなんで行われた宮中行事が、寺子屋教育が普及した江戸時代以降、一般でも行われるようになったのだと伝えられています。美郷のミズモ書き初めに挑戦！

「思ったよりうまく書けた」「楽しかった」と満足気。ミズモ同様、新年も広報美郷をよろしく願っています。☺

あけましておめでとうございます。統合小学校の誕生や各種団体との連携事業、国民文化祭プレ

イベントなど、さまざまな出来事があった昨年。皆さんにはどんな出来事があったのでしょうか。美郷町誕生10周年を迎える2014年も、より多くの方々に町の魅力を発信できるよう努めます。本年も広報美郷をよろしく願っています。☺

あけましておめでとうございます。ことしも皆さまにとって幸多き年でありますように。さて、2014年は10月の国民文化祭開催や11月1日に合併10周年を迎える等、町にとって節目の年にあたります。気を引き締めて日々精進…。ことしも広報美郷をどうかよろしく願っています。☺

広報 美郷

No.111
平成25年12月27日

広報美郷2月号は
1月31日金
発行予定です。

発行/美郷町役場 編集/総務課 秘書広報班

〒019-1541 秋田県仙北郡美郷町土崎字上野乙170番地10
TEL.0187-84-1111(代表) FAX.0187-85-2107
美郷町ホームページ http://www.town.misato.akita.jp
美郷町メールアドレス info@town.misato.akita.jp
印刷/株式会社印刷所



植物油インキを
使用しています。



この印刷物は、印刷用の紙へ
リサイクルできます。