

広報

12 2013  
No. 110

# 美郷

美郷フェスタ2013 2

美郷大使鼎談 4

清水周辺環境整備・  
保全計画 8

## どれが一番 おいしいかな？

11月11日、町内3幼稚園・保育園の5歳児の皆さんが交流する「美郷っ子広場」が行われ、山本公園パークゴルフ場内でりんご狩りを体験しました。

MISATO

### 町民憲章

私たちは 自然を愛し  
心豊かに 健やかに  
未来にひらく 美しいまちを ともに作り出す

URL <http://www.town.misato.akita.jp/>

「広報美郷」は美郷町のホームページでも公開しています。

リリオスで行われた農産展・文化展



JA食堂



美郷産品の販売



もとだて児童館まつり



龍角散紹介ブース



ぜんまい座公演



コーヒーサロン「てとて」

美郷町の農・商・工業が一堂に会した「美郷フェスタ2013」が10月26日と27日の2日間、美郷総合体育館リリオスや美郷町公民館、美郷町南ふれあい館の3会場で開かれ、多くの来場者でにぎわいました。

むし歯のない子表彰式



秋田大学音楽教育講座学生によるコンサート

# 美郷フェスタ 2013



日本航空紹介ブース

美郷町公民館では、町内各小中学校による学校交流音楽祭や秋田大学音楽教育講座学生によるコンサート、ぜんまい座公演などが行われ、来場者は各会場での多彩な催しを楽しんでいました。

南ふれあい館では、JA秋田おほこ女性部による食堂やコーヒーサロン「てとて」が開かれたほか、美郷検定の合格者発表が行われました。美郷検定は、誰もが観光案内人になれる町を目指そうと町観光協会が今年から実施。町内外から21名が受験し、18名が合格しました。

さらに、町の友好都市である東京都大田区、町と連携協定を結ぶ龍角散、日本航空の紹介ブースも設けられたほか、農産物加工協議会によるオリジナル弁当として、「天筆弁当」と「雁の里弁当」が限定販売されました。

リリオスでは、農家の方が丹念に育て上げた農産物を展示した「農産展」や、生涯学習講座の会員や小中学生などの作品による「文化展」が行われました。

26日に行われたオープニングセレモニーでは、菖蒲太鼓保存会の皆さんによる力強い太鼓の演奏が行われた後、関係者によるテープカットで幕を開けました。

26日に行われたオープニングセレモニーでは、菖蒲太鼓の演奏が行われた後、関係者によるテープカットで幕を開けました。

## 農産展受賞者（敬称略・総出品数159点）

### 【美郷町長賞受賞者】

#### ▼金賞

深澤 喜一（大柳・水稻株稻）

照井鉄五郎（菅谷地・株大豆）

高階 信子（黒沢・葉たばこ）

高橋トキエ（湯竹・りんご）

斧谷 信司（下野荒町・りんご）

梅川 靖（下中野町・トマト）

渋谷 正子（御前・ネギ）

高橋 米子（大畑・キュウリ）

傳野 俊幸（籠林・カリフラワー）

坂本 吉二（第一晩・ダリア）

高橋 啓子（外川原・農林園芸加工品）

高階サキ子（黒沢・しいたけ）

高橋 冬子（七滝・ナス）

#### ▼銀賞

煙山 邦子（第一晩・小豆）

小野寺敬一（荒川・りんご）

小林ミツ子（後三年・りんご）

照井 正明（菅谷地・じゃがいも）

後村アグリクラブ

（黒沢・白菜）

高橋 和雄（押切紀の国・ホウレンソウ）

高橋 貢（雀柳・キャベツ）

佐々木鉄雄（大久保・トマト）

深澤マチ子（羽貫谷地・トマト）

水戸 辰雄（第一晩・里イモ）

田口 勝久（雀柳・キュウリ）

藤井サヨ子（中野・キュウリ）

熊谷 隆一（土崎北部・スプレー菊）

藤井サヨ子（中野・農林園芸加工品）

梅川 伸晃（下中野町・しいたけ）

### 【特別優章受賞者】

#### ▼秋田県農協中央会長賞

深澤 喜一（大柳・水稻株稻）

照井鉄五郎（菅谷地・株大豆）

#### ▼全農秋田県本部長賞

高橋 米子（大畑・キュウリ）

高階サキ子（黒沢・しいたけ）

#### ▼秋田県たばこ耕作組合長賞

高階 信子（黒沢・葉たばこ）

#### ▼秋田おばこ農業協同組合長賞

梅川 靖（下中野町・トマト）

坂本 吉二（第一晩・ダリア）

高橋 啓子（外川原・漬物）

#### ▼秋田ふるさと農業協同組合長賞

傳野 俊幸（籠林・カリフラワー）

斧谷 信司（下野荒町・りんご）

#### ▼仙北農業共済組合長賞

渋谷 正子（御前・ネギ）

高橋トキエ（湯竹・りんご）

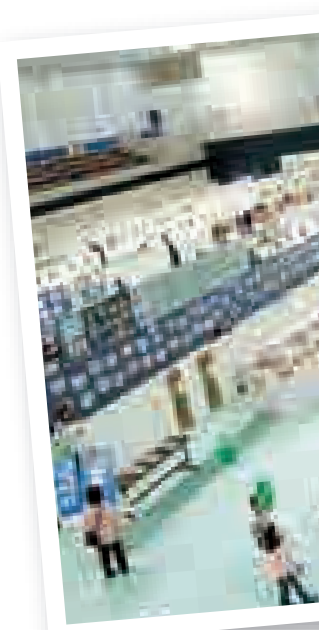

▲水の癒し効果事例報告  
▲美郷中学校総合科学部の皆さん

～かけがえのない水環境を守ろう～

## 第6回水の郷シンポジウム

10月26日に美郷町公民館で「第6回水の郷シンポジウム」が開かれました。

シンポジウムでは、松田町長のあいさつに続き、今年度の水環境マイスター養成講座修了生に修了証が授与されたほか、水辺写真展受賞者の表彰が行われました。

続いて、秋田大学大学院医学系研究科保健学専攻作業療法学講座の湯浅孝男教授と高橋恵一助教が、「水の秘めたるチカラ」と題して講演。昨年度、美郷町で行った湧水の持つ癒し効果の検証から「湧水散策は思



考力低下や不安な気分を軽減させ、心理的なリラックス効果をもたらす力があると考えられる」と結果を報告しました。

水環境学習取り組み発表では、六郷小学校の4、5年生と、美郷中学校の総合科学部がスライドを使って学習成果を披露。六郷小学校の児童は「清水や田んぼ、用水路の調査を通じて、改めて清水がきれいだと分かった。これからも清水を大切にしていきたい」と元気に発表しました。

美郷中学校の総合科学部は、昨年度に引き続きイバラトミヨの研究成果を発表。秋田県立大学と合同で行ったトミヨ属雄物型の生息調査なども紹介し、「絶滅危惧種であるトミヨ属雄物型の姿がいつでもどこでも見られるようになれば、美郷町の豊かな自然を守ることにつながるはず。これからも研究を続けていきたい」と今後の抱負を語りました。

### 水辺写真展受賞者

#### 【最優秀賞】

林 志穂子（新町）

長沢 光（美郷中学校2年）

藤井心々響（千畑小学校1年）

#### 【優秀賞】

林 晴子（新町）

佐藤 俊子（旭町）

佐々木悠季（六郷高校3年）

加藤 裕和（六郷高校1年）

土合耶天奈（美郷中学校3年）

柏谷 真有（美郷中学校3年）

高橋 朋花（仙南小学校4年）

伊藤 美結（仙南小学校1年）

（敬称略）



同時開催  
第6回水の郷  
シンポジウム

# 美郷大使鼎談

10

月26日に美郷町公民館で、第3回美郷大使鼎談「水と森と私」が開催され、松田町長を進行役に、美郷大使である町田睿さん、佐々木毅さん、永田萌さんが意見交換を行いました。大使の皆さんからどんな提言があったのか、鼎談の内容をご紹介します。（一部抜粋および編集）

## 水との関わり、 水への思いについて

**永田大使（以下、永田）**：私は兵庫県の内陸にある加西市で生まれ育ちました。加西市にも豊かな田園地帯がありますが、本当に水に苦労をするところでした。水の確保のために今でも千ほど残るため池が美しい水の風景をつくり、観光資源になっています。小さいときから「水を大切に」と言われ、水道の出しっぱなしなんて考えられないことでした。

私は川というものをよく知らない環境で育ちました。中学一年生のころに市川という川を見に行つて橋の上から川の流れを眺めると、一本の黄色いチューリップが流れてきて私の方に近づき、橋の下を通つてはるか遠くへ消えていきました。その時は何となく

見ていたのですけれども、後日、学校の古典の授業で、鴨長明の方丈記の「ゆく河の流れは絶えずして、しかももとの水にあらず」を聞いたときに、あの光景がぱっと浮かびました。水はとうとうと流れていますけれども、決して同じ水ではないのです。先生が「鴨長明はこれを時の流れ、人間の人生に例えている」とおっしゃったときに、子ども心に哲学的な悟りを開きました。以来私は時間と水とを重ねて考えるようになりました。

ごく最近、愛媛県の西条という町の秋祭りを見に行きました。西条も水の町で、水道代が無料だそうです。豊かな湧水に恵まれ、お祭りの山車<sup>だし</sup>を追いかけていくと自然と湧水に出会うという、とてもよい体験をしました。私は西条の町の人たちに、美郷町の方もつと自然に囲まれていて大きな湧水だという自慢を、まるで我がふるさとの

ようにしてきました。西条の方々から「ただ水が湧いていてありがたいというだけではなく、この水の恵みを現代にどう活かしていくかが課題です」というお話がありました。

**佐々木大使（以下、佐々木）**：千屋出身の私にとって、子どもころに感じた水に対する意識は二つあります。一つは農業用水です。田んぼにはた

くさんの水が入り用です。私が小学生のころはあまりいい川がなく、川のせきを止めて泳ぎ、怖いおじさんに怒鳴られたことがよくありました。水が農業、特に稲作りとの関係でいかに大事かということ、子どもころから思ひ知らされたわけです。

もう一つは生活用水です。水道がなかったものから、山からくる水と井戸で生活をしていました。「いたずらして、水の源をますぐするな」ということをうるさく言われました。「この水は、みんなが飲んで、御飯を炊いて生活しているのだから、大切にしなければいけない」と。その後、水道が普及するなど水を取り巻く環境が随分変わったと思います。何といつてもシヨ

ックなのは、水を買って飲むようになったことです。「時代」というものを改めて感じさせられた大きな変化だと思います。

しかしこれは外国へ行けば当たり前のことで、水をただで出してくれるようなレストランはどこへ行つてもありません。ヨーロッパでも飲んで胃腸が大丈夫な水道水なんてほとんどないぐらいで、レストランに行つても水を買つて飲むのは当たり前です。それが次第に日本人に逆流し、水を買って飲む人たちが増えてきたということは、水に対する我々の評価や考え方が世界的な潮流に沿って動いていることもあるのかもしれない。「水の郷としてはこれをどう考えるのか」というのも、一度皆さんで議論したら面白いのではないかと思えます。

**町田大使（以下、町田）**：佐々木大使のお話にあつたように、これからは「水と空気はただ」とはいきません。中国が大気汚染で大変な状況です。北京だけではなくて、ハルビンなどでも冬は石炭をたくと本当にすさまじい煙で町が覆われてしまします。水に関しては、中国は日本の25倍の広い国土で大きな川が何本も流れていますが、その水の色は赤か黄色がほとんどで、8割が飲めない状況にあります。「水と空気のリベンジで自然の恵みが崩壊するのではないか」と心配しています。今年、富士山が世界遺産に選ばれましたが、富士山には川がありません。ほとんどが伏流水で水の山と言われ、

## まちだ さとる 町田 睿 さん

昭和13年、旧千屋村生まれ。東京大学法学部を卒業後、富士銀行に入行。同行常務取締役を経て、平成7年に庄内銀行代表取締役頭取。平成21年から北都銀行取締役会長ならびにフィディアホールディングス取締役会議長。千葉県在住。



## ささき たけし 佐々木 毅 さん

昭和17年、旧千屋村生まれ。昭和48年に東京大学で法学博士の学位を取得。東京大学法学部教授、同大学院法学政治学研究所長兼法学部長などを経て、平成13年に東京大学総長に就任。平成17年、紫綬褒章を受章。日本学士院会員。東京都在住。



## なが た もえ 永田 萌 さん

昭和24年、兵庫県生まれ。絵本作家。花と妖精をテーマとした夢あふれる作風で、絵本やエッセイなど140冊を超える著書を発表。平成21年には美郷町学友館で特別展を開催、合併5周年記念式典では記念講演を行うなど美郷町とのゆかりも深い。元兵庫県教育委員会委員長。京都府在住。



# 森との関わり、森への思いについて

豊かな地域資源になっています。甲斐の酒、山梨県のおいしいお酒はほとんどが富士山の伏流水によるものです。皆さんも存じのようにワサビの里でもあり、また、甲府で大変おいしい豆腐ができるのも、水処理のせいだと伺っています。そのほか、河口湖でニジマスも随分と養殖に力を入れ、地元産業になっていくようです。そういう意味で「今後、水をどう活かしていくのか」ということが、水で有名な美郷町にとっての大きな課題になるのではないか」と思っています。

町田・森と水との関係性は強く、森の保水力は大変なものだと思います。この関係性を理屈っぽく言うと、森に降った雨が、河川という形で流れるという形態。木に降り注いだ雨が蒸発散散することを通じてまた繰り返されるという形態。それからもう一つ、雨が地下に浸透して湧き水になるといふ、三つの形態があるそうです。幸いなことに日本は山国です。国土

に占める森林の割合は世界平均が31%ですが、日本の場合68・5%もあり、7割近く森林に覆われているということです。

日本列島は南北へ非常に長く、北と南で森林の木の種類が違います。私どもの北方はブナに代表されるような保水力の非常に高い木が多いのですが、ブナのような広葉樹と針葉樹、いろいろと交じり合いながら森を育てるといふことが必要だろうと思います。「森は海の恋人」といったスローガンがあります。これは岩手県のカキの採れるところでよく言われるフレーズです。森が痩せるとカキが育たないのは、河川で運ばれる栄養素の高い水がなくなることが大きく影響するのだろうと思います。

「森林はほっとしているだけでは駄目なのではないか」「我々、恩恵を受けている人間が、森をどう丁寧に保存していくのか」が非常に大事なテーマになりつつあると感じています。「水の恩恵を考えることは、同時に森林の保全を考えること」ではないかと思えます。

佐々木・私は公益社団の国土緑化推進機構の理事長に就いています。先ほど町田大使からお話があったような森林について仕事の関係で目にするのが多く、少しお話をさせていただきたいと思っています。

T P Pが問題になっていますが、木材については昭和30年代に完全に輸入自由化してしまいました。当時は高度

成長で住宅需要が盛んになり、国内の木材の価格が高騰して「山があれば勉強しなくてもいいな」と子どもながらに感じたほどでした。ものすごいスピードで高騰したため、これではいろんな意味で経済がもたないと、当時の農水大臣の河野一朗さんが完全自由化に向けて解除したという経緯があります。輸入問題は全く関係ないという意味で、先ほど話をした稲の話とは状況が真逆さまに違ってきます。外材が入ってきて、国産材の活用にもむしろ問題があるということですね。

今は、年々木が大きくなる分ですえも国内では使い切れない状況になっています。森林率68・5%のポリュームがどんどん増えて使い切れないのももちろん、少し輸出するということもありですが、実はこれは産業構造から見ても大きな問題を抱えていると思います。

木を適切に使うことは、同時に森林の荒廃を防ぐための産業的な基盤を整備することにもつながります。これは水資源の保全においても大変重要なこととです。林業の問題というのは、森林のいろんな機能を考える上で、美郷町も含めて真剣に取り組むべき課題の一つではないかなと思っています。

二つ目は、水を買うようになったという話に関連しますが、今から30年ぐらい前に水源税という問題がありました。「水を使う人は税金を払え」というテーマになったことがあります。「水は非常に大事な資源であり、それを使



う人は応分の負担をするのが当たり前じゃないか」という考え方でした。水は何もしなくても手に入ると思っている人にとっては、非常に腹の立つ話であったと思います。しかし、そういう考え方は決して日本になかったわけではありません。結局その問題はいろいろな経緯をたどり、一時的にお金を集めてそれを森林資源の保全に使うという形で話が納まりました。私が理事長をしている財団に150億円ぐらい残っている基金の運用益で、森林の保全活動に関わる諸団体の活動に毎年数億ぐらい支援をしています。森林で有名な秋田県から申請がほとんど出てこないのが非常に残念なことです。美郷町からもNPOであれ、何であれ、もっともっと取り組んでいただきたいと期待を寄せています。

**永田**…企業が取り組む森づくりということで、現在、私が関係している仕事について少しお話をしたいと思います。神戸に神戸製鋼という日本を代表する大きな企業がありますが、そこで今

年、第一回森の絵本大賞というのを立ち上げ、兵庫県下の小学生と中学生を対象に、絵本の原稿となるお話を募集しました。絵本のお話というのは簡潔で趣旨がはっきりし、さらにストーリーがなければいけないなど、なかなか難しいのですが、たくさんの応募がありました。私も審査員になっていて、非常に面白いことに気が付きました。全く違う人が書いてるのに、お話の内容が非常によく似ている。これは今の日本の子どもたちの森に対する共通意識なんだろうなあ、と。主人公がまず夢を見て、夢の中に不思議な森が現れます。森の中に入っていくと、森の神様とか、王様と呼ばれる巨大な木が話すんです。「最近人間たちが森に入ってきてむやみに木を切り倒していくやがてこの森は消えてしまいうに違いなから、君は必ずこの森を守ってくれ」と望みを託します。主人公は、それぞれ別の森に帰ったり別の町に帰ったりして、みんなで森を守る活動を始めた、めでたし、めでたし。その後、

夢から覚めるというパターンが圧倒的で、6割はそれです。素晴らしいことには違いないのですが、私たちの世界では、夢の話というのは駄目なんです。お話として一番レベルが低く、誰にも言えることです。業界用語では「夢落ち」と言いますが、落ちが夢だというのは、ファンタジーでも絶対に駄目なんです。この物語で起きてくる出来事は、こういう形で完結したと納得できないと、読み手も中途半端な気持ちになっちゃいますね。

私が、描いてみたいという刺激を受けたお話があります。木が主人公で、お母さんが切り倒されてしまうんです。その後苗木が育っていくのですが、水に守られ、太陽に守られ、いろいろな動物たちに助けられながら大きくなっていきます。木が成長していく過程を自然科学的知識を背景にして淡々と語られているのが、おそらく大賞を取らるだろうと思います。まだこれは予想で、ほかの審査員さんもうらっしゃるのですけれども、賞を取ることによって何か違ってくるだろうと私は思います。

佐々木大使や町田大使のお話にもあったように、単純に木を育てて守ればいいということではなく、木をどう暮らすの中に活かしていくか、というところが問われる時代になっていきます。子どもたちの中に「森を大切にしなければ」という意識は完全に根付いています。非常に心強いことですし、今までの教育の成果だろうと思っています。ここから先は、森と日本がどうやって



共存していくか。日本は本当に美しい森と水の国です。未来を担う子どもたちに、新しい森に対する意識を持ち、それを夢ではなく実践してもらおうためにどんな役割を果たさなければいけないか、よく考えていかなければいけないと思います。私はまず美しい絵本をつくりたいと思っています。

**水を守るために、  
これからのように  
するべきか**

佐々木…水と森は美郷町にとって大きな資源であると同時に、先人から受け継

いできた貴重なものです。この二つを結びつけることとして、児童教育が挙げられます。水源涵養林など、既にいろんな形で進んでいるようです。こういった取り組みは、水と森の今後を考える上でいい手がかりになっていくと思います。大人の方について言いますと、先祖の皆さまに失礼にならないように、今の世代として後世に誇れるような形で水と森を利活用していくことについて、知恵を絞っていくことが求められます。

地域が活力を持つためには、「農業と林業の二つの場がそれなりに展望を持って動き出したという気持ち」を皆さんが共有されるのが非常に大事なことだろう」と思っています。先ほど触れた森林の保全活動も同様です。町役場のお仕事なのか、地域それぞれのお仕事なのか、あるいはボランティア団体のお仕事なのか、いろいろな考え方があろうかと思えます。町民の皆さんがこれからどういうふうな水と森に向かい合っていくのかについて思い切ったプランやアイデアを出していただくと、新しい展開につながるかもしれません。夢落ちではないかというお話がありましたが、それは絵本だけでなく、他の分野でも同じです。

秋田県の人はい体的に考えがあっても発言をためらってしまうようなところがありますね。ネットでどんどん情報を流し、全国から同士を巻き込みながら水と森の有り難さを宣伝しつつ新しい取り組みをしていただきたい。そ

れに若い人たちが関心を持つようになってくると、好循環につながると思っています。

これからの取り組みに、大いに期待を表明させていただきたいと思えます。町田・森と水、この二つを大事に保存していくのは「森や木に対して感謝と愛情を持つことではないか」と思っています。

私は、4年前まで山形の庄内に10年ほど住んでいました。庄内と秋田の行き来が非常に多かったのですが、日本海側沿岸を北上すると、庄内、酒田では松林、クロマツの美しい並木が見られます。しかし、秋田に入った途端に、松くい虫に食い荒らされて何とも無残な姿が続いています。同じように自動車のばい煙を吸って生きていますが、酒田の方はクロマツを何とか保存しようという間伐や栄養状態を考えて消毒するなど、老いも若きもボランティアとして力を合わせて取り組んでいます。このことから、「これからは我々住民が地域の森や木を、感謝と愛情を持って手をかけていくということが必要んじゃないかな」と感じました。これから地方財政がますます厳しくなり、地域資源をどう活かしていくのが日本の大きな課題になって、地方分権もこの延長線上で議論されるのだろうかと思っています。

自分たちのふるさとにある自然の資源をもう一度見直していくことが非常に大事なステージに入っているのではないかと、最近そんなふう感じてい

ます。

永田：私が住んでいる京都府の北の方に、美山という小さな山合いの集落があります。かやぶき屋根の集落が今も50軒ぐらい残っている素晴らしい景観で、四季を問わずたくさんの観光客が訪れます。入り口の大きなバスプール以降は車の乗り入れが禁止され、まるで昭和の初期のような光景が目前に現れるんです。10月初めに訪れた際、もっぱら姿で野菜かごを持ったおばあちゃん」とすれ違いました。「美しいところですね」と話し掛けると、「そうなんですけれども、洗濯物が外に干せなくて」とのお話がありました。

美山の方々は相談し、過疎を「観光で生き残ろう」と決められたそうです。そのために不自由なことや嫌なことがあるかもしれないが、「この村で子どもたちが育ち、村を見放さずにここで暮らしてくれるために、自分たちが頑張ろう」と思われたそうです。

どんどん変わっていく時代の流れの中で、昔を今に留めることはできませんが、意識して保つことはできると思っています。昔の川遊びが楽しかったのであれば、もう一度それを作り上げたらい。川の流れを再現し、自然の草

を植え、大人にも水の中に足を浸す喜びを体験してもらえようなものを。そのためにはもちろん地域の協力がなくてはなりません。行政がやっても絶対にはまきません。美山のおばあちゃんのように「この美しさは私が守っている」という誇りと自覚が地域の方々にあるからこそ、あの美しい光景は維持されているのだと思います。

本当にここは美しいところです。それを知るためには一度は離れてご覧になればいいと思います。夏の京都で水を飲んでいただいたら、いかにこの水がおいしく、そして節水というこのの意味も学んでいただけるのではないかと思います。私たち今ここに人間は、全て過去と未来をつなぐ役割を持っていきます。私たちは過去を知っていて、未来を予想することができません。私たちが知っている過去を、過去を知らない子どもたちに伝えていく役割が、大人にはあるのではないかと思います。

もう一回、取り戻せるものがここにはたくさんあると思っています。ぜひ皆さんの力で実現なさってください。それができるのを楽しみにしています。

美郷大使の皆さんからは大変貴重なご提言をいただき、誠にありがとうございます。町では、いただいたご提言を参考に、よりよい美郷の水環境の姿を目指します。

美郷の水環境を次代へ

# 「清水周辺環境整備・保全計画」を策定

町内に数多く存在する清水は、生活用水として地域の生活を支えているだけでなく、涼を求めて町内外から観光客が訪れるなど、美郷町の文化、産業、経済などを育んできた貴重な財産です。

町では、これまで行ってきた清水の環境保全や整備について検証するため、地域住民や有識者による美郷町清水周辺環境整備検討会を立ち上げ、日常的な維持管理方法を含めて検討を重ねてきました。

このたび、かけがえない水環境を大切にするとこの意識を喚起するとともに、町民共有の貴重な財産として保全し、次代に引き継ぐことを基本方針とする「清水周辺環境整備・保全計画」を策定しました。



## 清水周辺環境

### 整備計画

- 保全活動を推進する上で必要な清水および周辺環境の整備を実施
- 実施主体は町
- 清水が持つ機能に合わせ、地区ごとに年度計画を定めて実施

### 保全計画

- 「清水は地域のかけがえない財産」という認識のもと、町で水環境保全の方策を策定
- 実施主体は地域住民
- 地域住民による永続的な管理が可能となるよう保全体制を確立

## 整備計画

### (1) 水資源の調査

水源や水脈に関する調査を実施し、現状を把握します。さらに、その結果を有効な涵養方法（場所、時期、数量等）に活かします。

### (2) 清水の活用

#### ① 生活の場としての清水

- ・ 清水の湧出量（水位）を観測できる器具を設置し、その変化を観測しながら清水の現状や水の大切さ、さらに、日常使用している地下水と清水が同一であることを認識できるようにします。

#### ② 学習の場としての清水

- ・ 水生生物が生息する清水を保全し、児童生徒等が観察できる環境を維持するための整備を行います。

#### ③ 憩いの場としての清水

- ・ 植栽や休憩のための設備等、癒しの効果が期待できるよう整備を行います。

#### ④ 観光資源としての清水

- ・ 清水の親水箇所を整備し、これまで以上に水環境の素晴らしさを感じてもらえるものとします。
- ・ 従前の散策コースに今後整備する清水を加えて見直しを図り、観光資源に厚みを持たせます。
- ・ 観光客が、清水と町内の観光施設等を相互に足を運ぶことができるよう案内を強化し、必要な情報を発信します。

### (3) 水源涵養林の整備

水源涵養の機能を有する森林の保全に努め、その効果を維持できるよう植樹や間伐、下刈り等を実施します。



# 保全計画

町では、保全活動の主体を地域住民等へ移行することを前提に、その基盤整備を推進します。

## (1) 住民意識の向上

現状では、地域において「清水を自分たちで守る」という意識が希薄化している上、日常的に使用している地下水と清水が同一の資源であるという認識も不足しています。改善に向けて、幼少期や少年期から清水に触れる機会を創出するとともに、親世代を含め、清水の清掃活動等を通じて「清水は地域で守る」という意識付けを図ります。

## (2) 維持管理の方針

清水にはさまざまな側面があります。清水を次のとおり分類し、町はそれぞれに適した維持管理の方針を定めて、保全活動を行う団体等に示します。

分類	維持管理の方針
生活の場としての清水	生活に密着した地域の財産であることを認識し、保全意識を次代へとつなげるため、日常的な清掃活動を行います。 ◇主たる活動主体＝行政区・町内会、子ども会、老人クラブ等
学習の場としての清水	イバラトミヨ等の水生生物が生息しやすい環境を維持するための清掃等を施し、生態系を守り良好な環境の保全を図ります。 ◇主たる活動主体＝学校、子ども会、ボランティア団体等
憩いの場としての清水	訪れる人が清水に癒され、ゆっくりと時間を過ごせるよう、植栽や休憩場所、散策コース等の美化活動を行います。 ◇主たる活動主体＝行政区・町内会、老人クラブ等
観光資源としての清水	訪れる人が清水の魅力を満喫し、また訪れたいと思うことを目指し、清水や周辺の安全・景観の維持を図ります。 ◇主たる活動主体＝観光協会、企業、ボランティア団体等

## (3) 保全活動に対する支援

町では、保全活動を行う団体等への支援を行うほか、自主的な活動を奨励するためにモデル地区やモデル事業を設定し、次に掲げるような取り組みに対し支援を行います。

- 【例】
- ・地域住民による日常的な清水清掃活動
  - ・親子そろって水に触れることのできるイベントの企画、実施
  - ・子どもたちによる水位の計測や水生生物の観察記録の実施
  - ・清水周辺清掃コンテストの開催 等

掲載している内容は一部抜粋しています。町ホームページに全文を掲載していますのでご覧ください。

## 一生にどのくらい医療費を使うの？

グラフ1は、一人当たりの生涯医療費を年代別に示しています。一人当たりの生涯医療費は約2,400万円とされています。この額はこれから高齢社会が進むにつれて、さらに増えることが予想されます。

## 医療費と生活習慣病の関係

グラフの2と3は、美郷町における医療費の疾病別上位10項目の内訳を表しています。国民健康保険加入者、後期高齢者医療加入者ともに、がんや糖尿病、歯周疾患などの生活習慣病が医療費の大半を占めています。

生活習慣病は一度発症すると治療が長期化するほか、他の病気を併発する要因にもなっています。

**最**近は医療技術の進歩により、多くの人が高度な医療を受けることができるようになりました。医療の充実は生活の安全・安心にもつながります。

しかし、医療を受けるには多くの費用がかかっています。自分がいくら医療費を使っているのかご存じでしょうか。



身に付けて役立つ！医療費基礎知識

人が生涯に使う医療費の約半分は70歳以降に使われています！

## 一人が生涯に使う医療費(グラフ1)

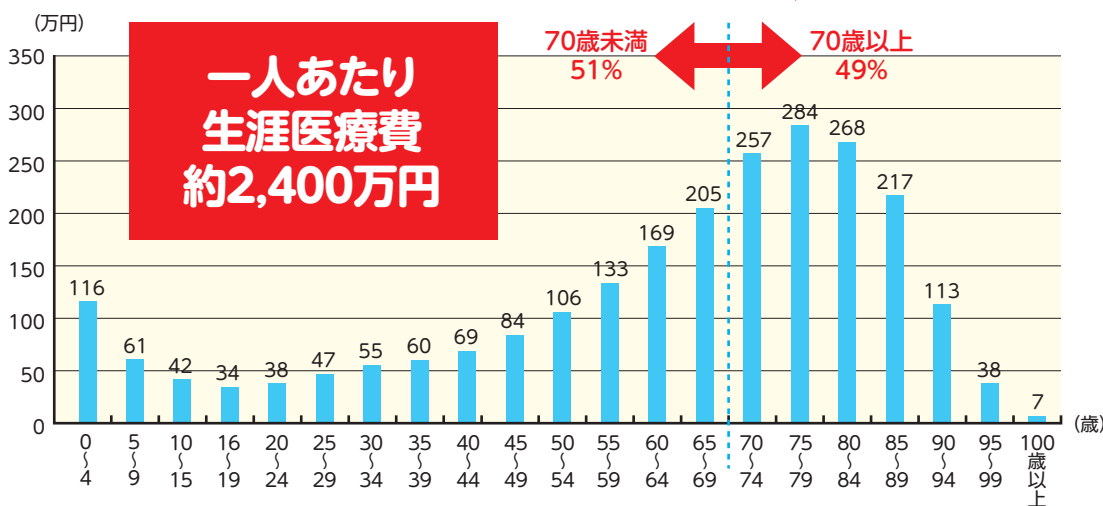

出典：厚生労働省ホームページ「医療保険データベース」より「生涯医療費」

## 美郷町の疾病別医療費 トップ10

### 【国民健康保険】(グラフ2)

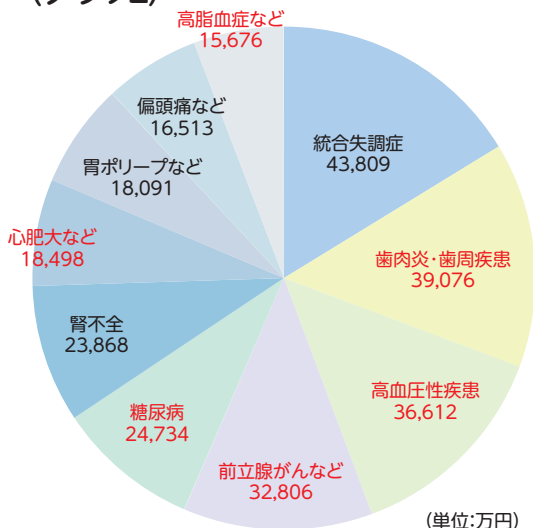

### 【後期高齢者医療】(グラフ3)

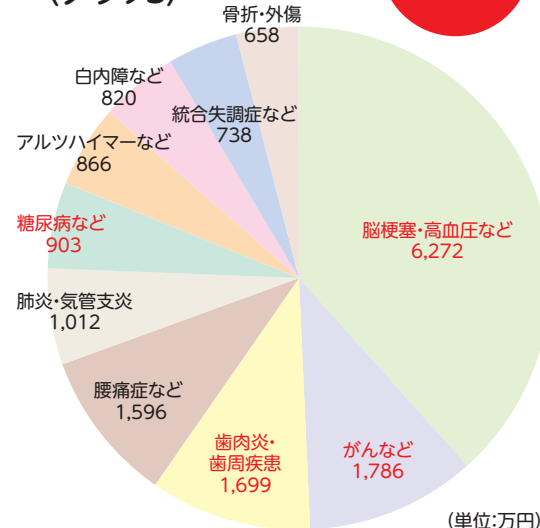



# 医療費節約のために私たちができることは？

## 適正受診を心掛けましょう！

医療機関を受診するときの一人ひとりの心掛けが医療費を削減し、医師などの負担軽減につながります。医療機関のかかり方を確認してみましょう。

### ① 重複受診はやめましょう

同じ病気で複数の医療機関にかかる、初診料が再度必要になるため自己負担がかかり増してしまいます。



(例) 重複受診を3回すると…

初診	A病院 2,700円	のところが…	初診	A病院 2,700円
再診	A病院 690円		初診	B病院 2,700円
再診	A病院 690円		初診	C病院 2,700円
合計	4,080円	初診を繰り返すだけで4,020円も違います!!	合計	8,100円

### ② かかりつけの医師を持ちましょう

大病院は本来、高度医療を担当する医療機関です。まずは、すぐに受診できる身近なかかりつけの医師を持ちましょう。

### ③ 診療時間内に受診しましょう

休日や診療時間外に受診すると、通常の料金のほかに時間外の割増料金が加算されます。体調をみて早めに診療時間内に受診するなど、むやみな時間外受診は避けましょう。

### ④ 薬を正しく使いましょう

美郷町の薬局調剤費は、平成24年度では年間約5億円にも上っています。平成20年度と比較すると約4,000万円増えており、年々増加傾向にあります。



医療機関では、必要以上に薬を欲しがらないようにしましょう。医師や薬剤師の指示を守り、用量・用法を守って正しく使いましょう。また、自分の薬歴や体質などを把握してくれる「かかりつけ薬局」を持ちましょう。

### ⑤ 後発医薬品(ジェネリック医薬品)を利用しましょう

後発医薬品(ジェネリック医薬品)は、先発医薬品と同等の効能効果を持ち、費用もおおむね安く済む場合があります。口頭もしくは、「ジェネリック医薬品相談カード」を医療機関や薬局に提示し、利用の可否について相談しましょう。

## 健康づくりに取り組みましょう！

私たち一人ひとりが健康でいることが、一番の医療費節約法です。毎日の生活習慣を見直して、しっかりと自己管理をしましょう。

### ① 運動を習慣付けましょう

- ・掃除や洗濯など、体を大きく動かして行いましょう。
- ・エレベーターやエスカレーターは使わず、なるべく階段を使いましょう。
- ・30分から1時間を目安に、無理しない範囲でウォーキングに取り組みましょう。



### ② 食習慣を改善しましょう

- ・朝食は抜かずに、1日3食、規則正しく食べるようにしましょう。
- ・腹八分目を意識しましょう。
- ・食塩は、1日当たり男性9.0g未満、女性7.5g未満を目標に減塩を心掛けましょう。

### ③ 禁煙・節酒にとりくみましょう

喫煙は、末梢神経を収縮させて高血圧の要因となるほか、呼吸器系の疾患の原因にもなります。禁煙が難しい場合は、禁煙外来などで医師に相談してみましょう。

お酒は適量であればストレス解消やリラックス効果が得られますが、習慣化して多量に飲酒するようになると、健康に害を及ぼします。週に2日以上は休肝日とし、1日の飲酒量を決めるなどして、ほどほどに楽しむようにしましょう。

### ④ 特定健診は必ず受けましょう

特定健診やがん検診を受診し、早期発見・早期治療に努めることで病気の重症化を防ぐことができます。また、健診数値を毎年継続的に見ていくことで病気の予防にもつながり、医療費の節約にも効果があります。

## 申し込みをお忘れなく！ 平成26年度早朝総合健診

美郷町で実施する特定健康診査や健康診査を受診する方は、12月中に配布予定の「平成26年度美郷町早朝総合健診申込み調べ」でお申し込みください。

☎ 美郷町保健センター  
☎0187(84)4900



問い合わせ ● 町福祉保健課 医療保険班 ☎0187(84)4907

## 第5回ものづくり日本大賞

製造・生産プロセス部門

優秀賞 株式会社斉藤光学製作所



▲左から千葉翔悟さん、土田益広さん、小松田庸介さん

### 秋田県優良技能者 知事表彰

佐藤 寛美さん  
(上千小町田)

### 秋田県統計功労者 知事表彰

藤田 常美さん  
(谷地川)



## 第26回NHK杯全県選抜 小学校水泳競技大会

(11月3日 五城目町屋内温水プール)

【男子】50m平泳ぎ	第1位	} 藤井 海斗さん (千畑小6年)
100m平泳ぎ	第1位	
50m自由形	第3位	} 小山 絢さん (六郷小6年)
200m個人メドレー	第1位	
50mバタフライ	第5位	} 坂本 春空さん (六郷小4年)
100mバタフライ	第5位	
200mリレー	第7位	六郷小学校

坂本春空さん、右谷裕紀さん(4年)、  
佐々木陸人さん(6年)、小山絢さん



■左から藤井海斗さん、小山絢さん

# 活躍・表彰 おめでとうございます

## 秋田県交通指導隊大会表彰

永年勤続(20年以上)  
優良隊員表彰  
田中 美和子さん(上深井)

永年勤続(20年以上)  
優良隊員表彰  
石川 秀明さん(駅前)



### 特別功労表彰

秋田県交通指導隊大会の40回大会を記念して、勤続30年以上の坂本専太郎さん(中通り)、小原則夫さん(後三年)、高橋榮子さん(上深井)の3名が表彰されました。



▲左から小原則夫さん、坂本専太郎さん、高橋榮子さん

## 秋田県 防犯功労者表彰

戸澤 勉さん(千屋北部)  
高橋 一彦さん(御前)



高橋一彦さん▶



# 美郷町功労者表彰式

10月27日に美郷町公民館で美郷町功労者表彰式が行われ、永年にわたり町の発展にご尽力いただいた2名の方が表彰されました。

## 特別功労者表彰

**福田 守さん**  
(寺田)

平成5年9月から20年間の永きにわたり議会議員として、また、平成11年7月から3年間で、農業委員会委員として地方自治の振興や町政の発展にご尽力いただきました。



## 功労者表彰

**戸澤 勉さん**  
(千屋北部)

平成8年3月から17年余りの永きにわたり、議会議員として地方自治の振興や町政の発展にご尽力いただきました。



## 第9回美郷町マレットゴルフ決勝大会 (9月14日 大台野広場)

### 【男性の部】

順位	氏名	行政区
1	齊藤 猛さん	塚
2	山崎 隆司さん	上深井
3	高橋 志郎さん	駅前
4	伊藤 良孝さん	駅前
5	高橋 進さん	千屋中部

### 【女性の部】

順位	氏名	行政区
1	鈴木 キエさん	一丈木
2	高橋 勳子さん	千屋中部
3	細井 了子さん	千屋中部
4	佐藤 絹子さん	千屋北部
5	樫尾 貞子さん	安城寺下

## 仙南雁の里ライオンズクラブから 絵本を寄贈していただきました

このたび、仙南雁の里ライオンズクラブ（吉方和衛会長）から絵本を寄贈していただきました。10月30日には吉方会長と会計の佐々木長十郎さんが役場庁舎を訪れ、後松教育長に目録が手渡されました。寄贈していただいた絵本は幼稚園・保育園で活用する予定です。ありがとうございました。



▲左から佐々木長十郎さん、吉方和衛会長、後松教育長

寄贈ありがとうございます

## 東北郵便局長会仙北東部会から 簡易テントを寄贈していただきました

このたび、東北郵便局長会仙北東部会（会長：鈴木秀則六郷郵便局長）から簡易テント1組を寄贈していただきました。11月8日には町内5郵便局の局長が役場庁舎を訪れ、松田町長に目録が手渡されました。寄贈していただいた簡易テントはイベント等で活用する予定です。ありがとうございました。



▲左から鈴木秀則六郷郵便局長、松田町長



## 支え合って50年 金婚をお祝いする会

10月22日、美郷町公民館で「金婚をお祝いする会」が開かれ、昭和38年に婚姻届を提出したご夫婦22組が出席しました。会では、町内のコーラスグループによるお祝いの歌に続いて松田町長が「山あり谷ありの経験をともに乗り越えてきたからこそ、今の夫婦の姿があるはず。二人で築き上げてきた時間を大切に、次の目標を見出し歩んでほしい」とお祝いの言葉を述べ、出席された夫婦一組一組に讃詞と記念品を贈呈しました。また、祝宴では唄や踊りのアトラクションが行われ、夫婦の記念日に華を添えました。

## ごみと一緒に良心まで捨てていませんか？ 大量の廃タイヤが不法投棄されていました

10月31日、千畑地区に不法投棄されていた廃棄物の撤去作業が行われました。撤去作業には、大仙保健所、町、秋田県産業廃棄物協会県南支部、地域住民の方々が参加。ブラウン管テレビや廃タイヤなど約2トンにおよぶ廃棄物を丁寧に取り除きました。

不法投棄は廃棄物処理に関する法律や河川法などにより罰せられます。ささいな出来心で多額の経費や信用を失うなどの犠牲を払わないよう、ごみは町で決められた方法で指定された場所に出すようにしましょう。



## 高齢者見守り等を強化 町と郵便局が協定締結

11月7日、美郷町役場で「美郷町と大曲郵便局及び美郷町内郵便局の高齢者等見守り活動の相互協力及び道路等損傷箇所発見時の対応に関する協定」の締結式が行われました。

協定は、高齢者等の安全・安心な暮らしの実現や交通事故の未然防止等を目的に締結。町を管轄する大曲郵便局と六郷、千屋、仙南郵便局の配達員等の社員が、日常業務において高齢者の見守り活動を行うほか、道路等の損傷箇所を発見した際には町へ連絡することなどが規定されています。

締結式では、松田町長と渡部徹大曲郵便局長が協定書を取り交わしました。松田町長は「地域内の企業や個人からの協力は、町の望ましい姿に向けて強く進んでいることを感じる。今回の協定をきっかけとして、さらなる多面的な取り組みにつなげたい」と期待を込めると、渡部局長は「協定は郵便局の機動力を生かした取り組みとなっている。地域のために一つでも多くの役に立つ情報を提供し、安全・安心な美郷町に貢献したい」と応えました。



▲握手を交わす松田町長(写真左)と渡部徹大曲郵便局長



## 美郷産品は今年も大好評 OTAふれあいフェスタ2013

11月16日と17日の2日間、東京都大田区のポートレース平和島等を会場に「OTAふれあいフェスタ2013」が開催され、美郷町からは町内10団体が参加しました。

本町のブースでは農産物や日本酒などの美郷の特産品を販売。美郷米PRコーナーでは、観光レディが試食を提供しながらさらなる売り込みを図りました。今年は、アクア美郷ジャズセッションの皆さんも参加。ステージ上でジャズ演奏を披露し、来年の国民文化祭開催をPRしました。さらに、「ゆるキャラ大集合」のコーナーには美郷のミズモが登場し、イラスト入りの名刺を配ったり来場者の写真撮影に応じたりするなど、大田区や長野県東御市のイメージキャラクターらとともに会場内を大いに盛り上げました。







## 人間としてよく生きるとは 詩人 谷川俊太郎さんと語る会

11月10日、美郷中学校で同校の校歌を作詞した詩人の谷川俊太郎さんをお招きした「語る会」が行われ、「人間としてよく生きるとは」をテーマに、全校生徒が谷川さんと語り合いました。

「さまざまな人間が集まって心ひとつになるためには、どのようなことが大事ですか」という生徒からの問いに、谷川さんは「みんな違って、しかもそれを認め合う。自分たちと違うものを排除したり、いじめたり、否定したりしないということはすごく大事だと思う」と答えました。

次に3年4組生徒全員で作った詩の発表、谷川さんによる詩の朗読の後、全校生徒が校歌を斉唱しました。最後に代表生徒が「美郷中の個性が出ている校歌を、これからも大切に歌っていきたいと思います。今日は本当にありがとうございました」とお礼の言葉と共に、谷川さんに花束を手渡しました。



▲生徒と語り合う  
谷川俊太郎さん(写真中央)

## 連携の所産

美郷町長 松田知己

# 風



谷川俊太郎さんと  
談笑する松田町長  
(写真左)

今の世の中、「普通はあり得ないでしょ」と思っていたことが、「あり得ちゃったね」という時代になってしまいました。一回発生すれば暫くなかった自然災害は当たり前のように頻発していますし、米の需給バランスを取るための減反政策はバランスが取れていないのに廃止の様子ですし、秋の園遊会では非常識な所作が臆面もなくなされていきます…。残念！の一言です。

あり得ない話の続きでは、先月の雪もあり得ない降雪でした。確かにここ3年は豪雪でしたし、今年も豪雪との予報もありました。しかし初雪で、しかも11月前半であればないでしょう。おかげで除雪部隊はてんやわんや。そのため除雪対応も十分とは言えず、町民各位のご期待に応えられないところもあったものと思います。しかし、その後は例年どおりの体制に整っていますので、どうかご容赦いただきましたと思います。

さて、あり得ない話は何も悪い話だけではありません。いい話だってあります。みなさんも既にご覧になったかと思いますが、町が協定を結んでいる株式会社龍角散のテレビCM。なんと最後に「美郷町と連携協定を結びました」とテロップが入っています。このCM、全国放送

とのことですので、美郷町の名前が全国進出です。町では全くとお金を出していませんので、龍角散のご厚意です。ああ、こんなことをしてくれるなんて…なんて嬉しい！

そしてもう一つ嬉しい話。やはり連携協定を結んでいる日本航空株式会社。今年6月にラグビーとチャリダーのチームが来町しましたが、新作のオフィシャルハンドブックに「秋田県美郷町」が2カ所で紹介されています。これも全国に配布されるハンドブック。まさに、JALさまさまです。

企業によるこうした自治体情報の配信、ひと昔前にはあり得ない話だっただろうと思います。しかし今は「あり得る」時代になっています。とするならば、美郷町は身の丈を意識しながら、今後いろいろな方々とお付き合いをし、ネットワークを広げていきたいと思っています。意欲があれば、ネットワークはいつか必ずチャンスを生むと思うからです。これ、私の信念です。

雪の季節になりました

# 除雪作業にご協力を

**町** では、生活道路の交通確保のために町道の除雪作業を行っています。除雪作業をスムーズに行うためには、町民の皆さんのご理解とご協力が欠かせません。一人ひとりがルールとマナーを守り、冬期間を安全・快適に過ごしましょう。

**除雪作業にご協力ください**  
除雪作業をスムーズに行うため、次のことにご協力ください。

**除雪車には近づかないで**

作業中の除雪車は前進・後退を繰り返すことがあります。除雪車へ近づくのは危険ですので、車間距離をとるようにしてください。

**危険箇所には目印を**

除雪作業中は、危険箇所が雪に隠れてしまい、十分に確認できない場合があります。注意して作業してもらいたい場所や構造物がある場合は、「竹ざおに赤布を付ける」などの方法でお知らせください。

**路上駐車や公共施設への  
夜間駐車をやめてください**

路上に車両があると、除雪作業を中断しなければなりません。緊急車両の通行の妨げにもなりますので、路上駐車は絶対にやめましょう。

**除雪作業が遅れる場合があります**

除雪作業はできるだけ早い時間に行うように努めています。降雪時間や積雪状況などによっては作業が遅れる場合があります。順次、除雪作業を行いますので、ご了承ください。

**出入口の除雪は各ご家庭で**

「除雪車が出入口に雪を置いていくので困る」という苦情があります。道路の除雪作業は皆様のご協力のもとに成り立っています。ご迷惑をおかけしますが、間口の雪処理にご理解をいただき、ご協力くださいますようお願いいたします。

**垣根や立木にもご注意を**

垣根や立木の枝が除雪車の通行に支障をきたす場合があります。伸びた枝は切り落とすなどしてください。また、緊急を要する場合には町で切り落とすことがありますので、ご了承ください。



# 雪かきはルールを守って

雪かきを早く終わらせるためにも、次のことに注意ください。

## 道路に雪を出さないで

屋根の雪や除雪車が除雪した雪を道路に出さないでください。また、屋根から落ちた雪は建物の所有者が責任をもって処理するか、雪が屋根から落ちないように雪止めなどを設置してください。

屋根からの落雪が歩行者や通行車両へ直撃し、事故が発生した場合は建物の所有者の責任になります。

## 溢水(水つき)に注意

溢水を防ぐため、側溝などに一度に大量の雪を入れないでください。また、下流の状況を確認し、溢水が生じている場合は投雪を控えてください。

## 流雪溝・融雪溝のフタは必ず閉めて

流雪溝などに排雪した後は、必ずフタを閉めてください。過去に、歩行者が融雪溝に転落する事故が発生

しています。フタの開閉は使用者の責任で行ってください。

## ご注意ください！

○完全に閉じられていないフタの上を除雪車が通ると、フタが破損する場合があります。使用者の負担で修理していただきますので、ご注意ください。

○使用した後に開けたままにしていたフタの上を人や車両が通行し、他人に損害を与えた場合も使用者の責任になります。

○フタが凍らないようビニールなどを挟む場合は、ビニールを必要以上に広げないでください。歩行者が足を滑らせる可能性があり、大変危険です。

## 雪捨て場はこちら

屋根や宅地の雪を捨てる場合は、下記の雪捨て場を利用してください。運搬は各自で行ってください。

お願い

- 雪以外のものを混ぜないでください。
- 事故が無いよう慎重に作業してください。

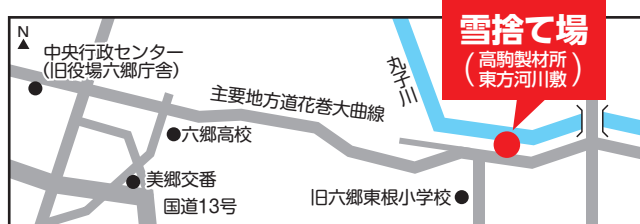

千畑地区 北除雪センター

☎ 0187(85)2852

六郷地区 中央除雪センター

☎ 0187(84)3730

仙南地区 南除雪センター

☎ 0187(83)2118

町建設課建設管理班

☎ 0187(84)4910

除雪に関する問い合わせは各除雪センターか町建設課へ

一人暮らしの高齢者・高齢者のみの世帯の方へ

## シルバー人材センター会員が除雪作業を引き受けます

～軽度生活援助事業～

一人暮らしの高齢者または高齢者のみの世帯で、身体が不自由なために除雪ができない方などを対象に、シルバー人材センターの会員が有料で除雪作業を行います。

対象世帯 ● 次の条件全てを満たす方

- ① 65歳以上の単身世帯もしくは高齢者のみの世帯
- ② 心身の障がいや疾病等により、生活援助が必要な方
- ③ 町民税非課税世帯

作業内容 ● 玄関から道路までの除雪  
※雪下ろしは行いません。

利用料金 ● 1時間につき100円  
※ただし、年間40時間まで

申込方法 ● 印鑑を持参のうえ、下記窓口まで直接お越しください。

申し込み・問い合わせ

美郷町シルバー人材センター

(美郷町中央行政センター内) ☎0187(84)0307

町福祉保健課 地域包括支援班

☎0187(84)4907

# 年末年始暮らしのガイド

12月28日(土)から1月5日(日)は美郷町役場と保健センターが、  
12月29日(日)から1月3日(金)は六郷・仙南の各出張所役場や各施設が休業します。  
特に年末は窓口が混雑することが予想されますので、  
証明書の請求や各種手続きなどは早めにおすすませください。

## 各種証明書、戸籍の各種届け出

○ … 受付可能 × … 受付不可

届出および 手続きの種類	美郷町役場			六郷出張所、仙南出張所		
	12/28(土)	12/29(日)~1/3(金)	1/4(土)~1/5(日)	12/28(土)	12/29(日)~1/3(金)	1/4(土)~1/5(日)
転入届	×	×	×	<div style="border: 1px solid black; padding: 5px; text-align: center;">                     転入・転出、出生、婚姻届は 出張所では取り扱っておりませんので ご注意ください                 </div>		
転出届	×	×	×			
出生届	○	○	○			
婚姻届	○	○	○			
死亡届	○	○	○	○	×	○
各種証明書の発行	×	×	×	○	×	○

12月28日(土)から1月5日(日)の役場庁舎では、日直が対応します。庁舎内へは、役場北側の職員用玄関よりお入りください。

受付時間 ● 午前8時30分～午後5時15分

※上記以外の時間帯で緊急を要する場合は、宿直が対応します。

連絡先 ● 0187(84)1111

## 火葬の予約

随時、受付しています。中央、南部、北部の各斎場は、12月30日(月)、1月1日(水)、3日(金)が休業日です。  
連絡先 ● 0187(84)1111

問い合わせ◎町住民生活課 戸籍年金班  
☎0187(84)4903

## パスポートが必要な方も お早めに手続きを

平成25年12月16日(月)の申請分は、平成25年12月27日(金)の交付となります。

平成25年12月17日(火)以降に申請をした場合は、平成26年1月6日(月)以降の受け取りになります。

申請・受付場所 ● 役場住民生活課 旅券窓口  
申請できる方 ● 美郷町に住民登録している方

※申請は代理の方でもできますが、**受取りは本人に限られています。**代理申請する場合はお問い合わせください。

※単身赴任や学生など、一定の要件を満たせば例外的に居所での申請が認められます。居所申請を希望する場合はお問い合わせください。

※原則として県庁での申請・受取はできません。

※20歳未満の方は法定代理人による署名が必要です

旅券の種類	手数料
10年有効(20歳以上)	16,000円 (印紙14,000円+県証紙2,000円)
5年有効(12歳以上)	11,000円 (印紙 9,000円+県証紙2,000円)
5年有効(12歳未満)	6,000円 (印紙 4,000円+県証紙2,000円)

### 申請に必要なもの

- 一般旅券発給申請書
  - ・旅券窓口、六郷・仙南出張所にあります。
- 写真(縦45mm横35mm、頭頂から顎までが34mm±2mmのもので、6カ月以内に撮影したもの。)
- 本人確認書類
  - ・運転免許証等をご持参ください。お持ちでない方は、お問い合わせください。
- 戸籍抄本または謄本
  - ・美郷町に本籍のある方は旅券窓口で取得できます。
  - ・同一戸籍の方が同時に申請する場合は謄本1通で結構です。
- 前回取得したパスポート
  - ・有効期間内のパスポートをお持ちの方は、そのパスポートを提出しないと受付できません。
  - ・期限切れのパスポートをお持ちの方も、窓口に参加してください。

問い合わせ◎町住民生活課 戸籍年金班  
☎0187(84)4903

## ■各施設の業務案内

○…通常通り 休…休館・休業

施設名	問い合わせ先	12月				1月				
		28日(土)	29日(日)	30日(月)	31日(火)	1日(水)	2日(木)	3日(金)	4日(土)	5日(日)
美郷町役場	0187-84-1111	休	休	休	休	休	休	休	休	休
六郷出張所	0187-84-4904	○	休	休	休	休	休	休	○	○
仙南出張所	0187-84-4915	○	休	休	休	休	休	休	○	○
美郷町保健センター	0187-84-4900	休	休	休	休	休	休	休	休	休
体育・文化施設	美郷町北ふれあい館	○	休	休	休	休	休	休	○	○
	美郷町北体育館	○	休	休	休	休	休	休	○	○
	美郷町武道館	○	休	休	休	休	休	休	○	○
	サン・スポーツランド千畑	○	○	○	○	○	○	○	○	○
	美郷町ふれあいセンター	○	休	休	休	休	休	休	○	○
	美郷町学友館	○	休	休	休	休	休	休	○	○
	美郷町中央ふれあい館	○	休	休	休	休	休	休	○	○
	美郷町中央体育館	○	休	休	休	休	休	休	○	○
	トレーニングセンターみさと	0187-84-0033	休	休	休	休	休	休	休	○
	美郷町公民館	0187-83-2280	○	休	休	休	休	休	休	○
美郷町南ふれあい館	○		休	休	休	休	休	休	○	○
美郷総合体育館リリオス	0187-86-8300	○	休	休	休	休	休	休	○	○
美郷町南体育館		○	休	休	休	休	休	休	○	○

## ■ごみ収集のお知らせ

年末・年始は12月31日(火)～1月3日(金)が休業ですが、今回は金曜日が収集日に指定されている区域について、1月3日に臨時収集を行います。1月6日(月)からは通常どおりの収集となります。

	問い合わせ先	12月					1月					
		27日(金)	28日(土)	29日(日)	30日(月)	31日(火)	1日(水)	2日(木)	3日(金)	4日(土)	5日(日)	6日(月)
家庭ごみの収集	0187-84-4903	○	休	休	○	休	休	休	○	休	休	○
大仙美郷クリーンセンターへの直接搬入	0187-62-1749	○	休	休	○	休	休	休	○	休	休	○

### ごみ処理場への直接搬入

大仙美郷クリーンセンターが休業します。

**12/31(火)～1/2(木)・5日(日)は直接搬入できません**

※通常は、平日と1月以外の第1日曜日の午前8時30分から正午と午後1時から午後4時30分の時間帯に利用できます。

☎ 大仙美郷クリーンセンター ☎0187 (62) 1749

### し尿のくみ取り

年末年始は、し尿のくみ取り業者の休業日です。作業を依頼する場合は、お早めにお申し込みください。詳しくは、各業者まで個別にお問い合わせください。

### 1月から3月は古紙専用ステーションをご利用ください

1月から3月は、古紙類（新聞紙・雑誌・ダンボール等）を収集しません。搬出する場合は、お近くの古紙収集専用ステーションをご利用ください。

#### 【古紙収集専用ステーション設置場所】

- ・旧千畑商工会館 裏
- ・塚地区トイレパーク駐車場内
- ・美郷町中央行政センター（旧役場六郷庁舎）裏
- ・美郷町六郷東根コミュニティセンター
- ・美郷町南行政センター（旧役場仙南庁舎）前
- ・美郷町後三年コミュニティセンター前

問い合わせ◎町住民生活課 環境安全班  
☎0187(84)4903



## 土砂災害から身を守るために 知っておきたい3つのポイント

### ①お住まいの地域周辺に 「土砂災害危険箇所」がないかどうか確認する

町では平成21年に「美郷町災害ハザードマップ」を全戸に配布しています。自分の周りの危険箇所について、日ごろから確認しておきましょう。

### ②雨が降り出したら 土砂災害警戒情報に注意する

土砂災害警戒情報は、大雨警報が発表され、さらに土砂災害発生の危険度が高まったときに、都道府県と気象庁が共同で発表する防災情報です。気象庁や各都道府県のホームページのほか、テレビやラジオの気象情報でも確認できます。

### ③「土砂災害危険箇所」付近にお住まいの方は 土砂災害警戒情報が発表されたら 早めに避難する

土砂災害警戒情報が発表されたら、危険箇所付近の方は最寄りの避難場所など、早めに安全な場所に避難しましょう。強い雨や長雨のときなどは、防災行政無線などによる呼び掛けにも注意してください。

## 申請はお済みですか？ 自主防災組織活動費補助金

自主防災組織の育成・強化や、防災意識の高揚、円滑な協力体制づくりを支援するため、自主防災組織活動費用の一部を助成しています。申請期限は平成25年度までとなっていますので、ぜひご利用ください。

**対象者** ● 自主防災組織

**対象事業** ● ①災害時要援護者の支援 ④空き家対策  
②緊急連絡網図の作成 ⑤見守りチーム活動  
③訓練等の実施

**補助金額** ● 基本額と世帯割の合算額

- ①基本額 1組織につき10,000円
- ②世帯割(申請年度の4月1日現在の組織内世帯数) 1世帯につき300円

☎ 町住民生活課 環境安全班 ☎0187(84)4903

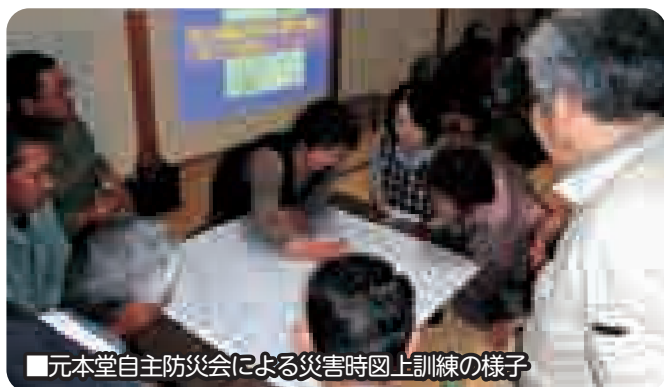

■元本堂自主防災会による災害時図上訓練の様子

**私** たちの周りには山地が多く、自然の恵みや緑を与えてくれます。その一方で、傾斜が急な山々は、台風や大雨、地震などの地形的・気象的な条件により、土砂災害が発生しやすい環境にもあります。崖崩れや土石流、地すべりなどの土砂災害は、一瞬にして多くの人命や、住宅などの財産を奪ってしまう恐ろしい災害です。土砂災害から身を守るために、どんな場所が危険であるかを知り、身を守るための知識を持って災害に対する備えを整えましょう。

# 土砂災害から 身を守るために

気象情報に注意して早めの避難を！

## 防災行政無線「今何て言った？」

防災行政無線の内容を確認したいときは、以下の番号にお電話ください。

☎0187(85)3981

☎0187(85)3982

放送内容を聞くことができます。



## 土砂災害危険地域の防災に関する説明会

町内の土砂災害危険地域付近にお住まいの方々を対象に、土砂災害危険地域の防災に関する説明会が11月5日、6日、8日の3日間にわたって開催されました。

説明会では、避難勧告・避難指示の発令基準や、各地域からの一次避難所までの避難経路、災害時要援護者の避難、幼児・児童・生徒の登下校時の対応について説明が行われました。

参加者たちは熱心に聞き入り、避難方法などについて活発な意見交換を行っていました。



冬期間も快適に利用できます

# 町内全ての体育館に 暖房設備が設置されました

中央体育館・南体育館の改修工事が完了し、全ての体育館に暖房が設置されました。12月1日より暖房設備を利用する場合は、次の表の使用料となります。また、美郷総合体育館リリオスの冷暖房の使用料も改正されましたので、併せてお知らせします。



## ■暖房設備使用料(美郷町体育館)

施設名	区分	単位	使用料	備考
美郷町北体育館 美郷町中央体育館 美郷町南体育館	暖房設備	1時間 (1台当たり)	200円	※暖房設備は、 1体育館当たり8台設置。

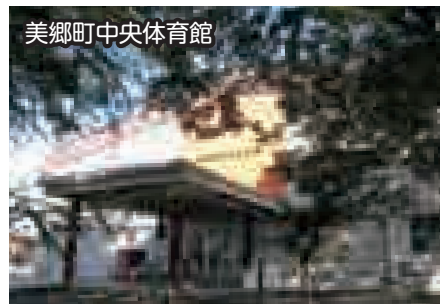

## ■冷暖房設備使用料(美郷総合体育館)

施設名	区分	単位	使用料	備考	
美郷総合体育館リリオス	暖房施設	アリーナ	1時間	3,000円	※貸し切りの場合の使用料。 部分使用の場合は、アリーナの 使用面積に応じて率を乗じる。
		観覧席	1時間	1,500円	
	冷暖房施設	フィットネスルーム	1時間	200円	
		会議室	1時間	100円	
		ウォームアップルーム	1時間	300円	

問い合わせ●町教育委員会 生涯学習課 スポーツ振興班 ☎0187(84)4916

## 「トレーニングセンターみさと」の 所管変更について

12月1日より、トレーニングセンターみさとの所管が「教育委員会生涯学習課スポーツ振興班(美郷総合体育館リリオス内)」に変わります。宿泊利用はできませんが、体育館はこれまでどおり利用できます。詳しくは、下記までお問い合わせください。

問い合わせ

トレーニングセンターみさと ☎0187(84)0033  
町教育委員会 生涯学習課 スポーツ振興班  
☎0187(84)4916



新規採用職員(12月1日付け)  
町教育委員会  
生涯学習課 スポーツ振興班  
主査 村田 嘉一

# 消費税および地方消費税が変わります

平成26年4月1日から消費税および地方消費税の税率が8%に引き上げられます。また、今回の引き上げに際し、消費税の円滑かつ適正な転嫁を確保するため、消費税転嫁対策特別措置法によって、次のような措置が設けられました。

詳しくは、国税庁ホームページをご覧ください。[www.nta.go.jp](http://www.nta.go.jp)

## ①総額表示義務の特例

税込価格と誤認されないための措置を講じていれば、税込価格による表示をしなくともよいとする特例（表示例：100円（税抜き））

## ②転嫁拒否等に関する措置

事業者間の取引で、税率の引上げ分の転嫁を拒んだり、チラシや店頭で転嫁を阻害したりする表示（例えば、「消費税は転嫁しません。」等の表示）を規制する措置

問い合わせ●大曲税務署 ☎0187(62)2191

1月20日(月)、21日(火)は

## 農業用軽油の免税証交付申請受付日です

農業用機械に軽油を使用する場合は、免税証と引き換えに軽油を引き取ることで軽油引取税が免税されます。希望される方は必要書類を持参し、次のとおり申請手続きをしてください。

### ■申請受付日程

対象地区	日時	会場
六郷 仙南	平成26年1月20日(月) 午前10時～午前11時30分 午後1時～午後3時30分	美郷町役場 3階 大会議室
六郷 千畑	平成26年1月21日(火) 午前10時～午前11時30分 午後1時～午後3時30分	美郷町役場 3階 大会議室

### ■注意事項

- ①申請書を事前に記入のうえ、受付会場にお越しください。
- ②共同申請で、使用者が加わる場合は更新申請、使用者の脱退等がある場合は書換申請が必要になります。なお、申請者全員の印鑑と耕作証明書が必要になります。
- ③免税軽油使用者証の交付手数料（県証紙400円）は、免税証の交付時に納付していただきます。

問い合わせ●秋田県総合県税事務所  
仙北支所 ☎0187(63)5222  
課税部 課税第二課  
☎018(860)3341

### ■必要書類

	初めて申請する方 【新規】	使用者証の有効期限が		機械の追加、変更等 がある方【書換】
		平成26年の耕作 期間中の方【更新】	平成26年の耕作 期間以降の方【継続】	
免税軽油使用者証	—	○	○	○
機械の購入証明書	○	—	—	○
免税軽油使用者証交付申請書	○	○	—	—
誓約書	○	○	—	—
秋田県証紙(400円)	○	○	—	—
免税証交付申請書	○	○	○	○
耕作証明書(農業委員会発行)	○	○	○	○
免税軽油の引取等に係る報告書	—	○	○	○
免税軽油の納品書または 購入証明書(平成25年購入分)	—	○	○	○
印鑑	○	○	○	○
未使用の免税証	—	○	○	○



1月6日(月)は町県民税・国民健康保険税・後期高齢者医療保険料の納期限です

納め忘れがないか  
ご確認ください

■各税の納期限(口座振替日)

項 目	期 別	納期限(口座振替日)	期 別	納期限(口座振替日)
町県民税(普通徴収)	4期	1月6日(月)		
国民健康保険税(普通徴収)	6期	1月6日(月)	5期	12月2日(月)
後期高齢者医療保険料(普通徴収)	6期	1月6日(月)	5期	12月2日(月)
固定資産税			4期	12月2日(月)

町税や各種使用料などの納付には、口座振替が利用できます。口座振替を希望する方は次の取り扱い金融機関でお申し込みください。

- 秋田銀行 ○北都銀行 ○羽後信用金庫
- 秋田おばこ農協 ○秋田ふるさと農協 ○ゆうちょ銀行

自宅で作成、ネットで申告  
所得税・消費税・贈与税の申告はe-Taxをご活用ください

確定申告の時期、税務署や申告相談会場は大変混雑します。所得税・消費税・贈与税の申告は、国税庁ホームページの「確定申告書等作成コーナー」を利用してe-Taxで送信することで、自宅に居ながら申告することができます。

所得税の確定申告にてe-Taxをご利用いただくと、右のようなメリットがあります。

■e-Taxを利用すると…

- ・添付書類の提出を省略できます。  
(提出を省略した書類は、法定申告期限から5年間の保存が必要です。)
- ・e-Taxで申告された還付申告は早期処理しています。
- ・所得税の確定申告期間中は、24時間いつでも利用可能です。(メンテナンス時間を除きます。)

詳しくは、e-Taxホームページをご覧ください。 [www.e-tax.nta.go.jp](http://www.e-tax.nta.go.jp)

問い合わせ●町税務課 ☎0187(84)4902

こころといのちを考える集い  
「こころぽかぽかコンサート」を開催します

日 時●12月21日(土) 午後1時30分～午後3時  
(受付：午後0時50分～)

会 場●美郷町公民館

テ ー マ●～あたたかい歌で  
ほんの少しこころ元気に～

出 演●歌唱：片桐考子氏  
伴奏：板垣美那子氏

申込期限●12月18日(水)

片桐 考子 氏

- ・美郷町出身
- ・第13回、15回全国童謡歌唱コンクール東北大会最優秀賞
- ・第15回全国童謡歌唱コンクール全国大会銅賞受賞

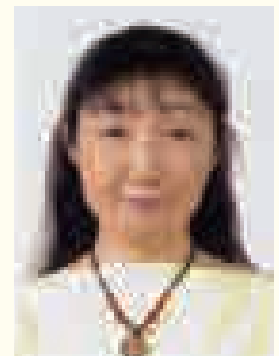

「てとての会」によるコーヒーサロンも予定しています。ぜひお立ち寄りください。  
営業時間●午後0時50分～午後1時20分

年齢を問わず親しまれる歌を中心に各地でコンサートを展開しています。軽やかなトークと歌で楽しいひとときをお過ごしください。

申し込み・問い合わせ●美郷町保健センター ☎0187(84)4900

農政課

美郷町出身の東北農政局長がこれからの農政を語る!  
仙北地域農政講演会を開催します

日時●12月13日(金) 午後3時30分～午後5時  
会場●大仙市大曲市民会館 小ホール  
演題●「これからの農政の展開方向について」  
講師●農林水産省 東北農政局長 佐々木康雄氏 (美郷町出身)

主催●大仙市、仙北市、美郷町、秋田県仙北地域振興局  
申込方法●下記までお申し込みください。  
申込期限●12月10日(火)  
定員●先着100名

申し込み・問い合わせ●町農政課 農業振興班 ☎0187(84)4908

建設課

冬期間の上下水道料金は<sup>ざんてい</sup>暫定料金でのお支払いも可能です

冬期間の上下水道料金は、積雪によりメーター検針ができないため、基本使用料のみの請求とし、春の検針後の請求で精算しています。

平成25年12月より、精算時の負担軽減を目的として、お申し出いただいた方について「暫定水量」による料金でのお支払いが可能になります。

利用者の皆さんにはがきでご案内しておりますので、

希望される場合はお申し出ください。

なお、ひと月の使用量が20㎡未満の方については、従来どおり基本料金のみでの請求方法となりますので、ご了承ください。

無線による検針ができる公共下水道は、積雪時も検針ができるため、従来どおりの請求となります。

問い合わせ●町建設課 上下水道班 ☎0187(84)4910

街路樹からの落雪が予想されます  
松・杉並木通りの<sup>う</sup>通行止めと迂回のお願

冬期間、松・杉並木の街路樹からの落雪事故が発生していることから、落雪の恐れがなくなるまでの間、一部を全面通行止めにしますので、迂回して下さるようお願いいたします。ご不便をおかけしますが、皆さまのご協力をお願いいたします。

【通行止め区間】  
町道一丈木・小荒川1号線、町道暁線  
【通行止め期間】  
平成26年3月下旬まで (予定)

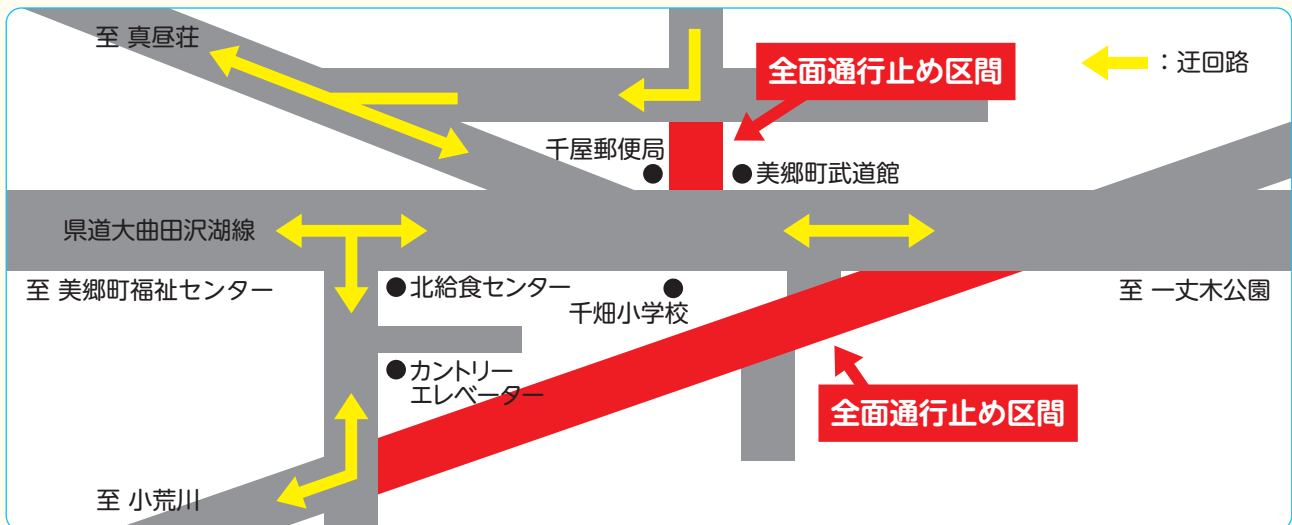

通行止めに関する問い合わせ●町建設課 建設管理班 ☎0187(84)4910  
松・杉並木に関する問い合わせ●町総務課 管財班 ☎0187(84)1111

平成26年度 幼稚園・保育園の入園希望者(新規)の皆さまへ  
**入園手続きの説明会を開催します**

平成26年4月から幼稚園・保育園に入園を希望される児童の保護者を対象に、次の日程で入園説明会を開催します。

新規に入園を希望される方のほか、産休・育休明けで年度途中からの入園を希望される方も、スムーズな入園のためにぜひご参加ください。

対象者

- 幼稚園** ●平成20年4月2日～平成23年4月1日生まれの児童  
**保育園** ●平成20年4月2日生まれ～生後8週間を経過した児童で、両親および同居している親族等が次の事情により、保育できないと認められる児童
- ①【家庭外労働】 日常的に家庭の外で仕事をしている。
  - ②【家庭内労働】 家庭の中で児童と離れて仕事をしている。
  - ③【母親出産等】 母親の妊娠や出産など。
  - ④【病 気 等】 病気や負傷、心身に障がいをもっている。
  - ⑤【病人看護等】 家庭に長期にわたる病人や心身に障がいをもっている人がいるため、日常的に介護にあたっている。
  - ⑥【そ の 他】



対象地区	会 場	日 時	駐 車 場	問い合わせ
千 畑	なかよし園(千畑幼稚園・保育園) わんぱくホール	12月12日(木) 午後1時30分～	なかよし園駐車場 美郷町役場西側駐車場	☎0187(85)3115
六 郷	わくわく園(六郷幼稚園・保育園) わくわくホール	12月9日(月) 午後1時30分～	わくわく園駐車場	☎0187(84)0023
仙 南	すこやか園(仙南幼稚園・保育園) 子育て相談室	12月16日(月) 午後1時30分～	美郷総合体育館リリオス駐車場	☎0187(83)2100

問い合わせ ● 町教育委員会 教育総務課 幼児総務班 ☎0187(84)4914



## 美郷町にサンタさんがやってくる!

子育て支援  
**クリスマス楽しみ会**

保育園・幼稚園に入っていないお友だち  
 子育てを頑張っているお家の方、一緒にクリスマスを楽しみましょう!!

日時 **12月20日(金)**  
午前10時～

場所 **美郷町公民館**

●千畑地区・六郷地区は、バスを運行します。

なかよし園発  
9:15

→

わくわく園発  
9:35

→

美郷町公民館着  
9:50

※参加を希望される方は、12月12日(木)まで各園にお申し込みください。



**「ひまわり広場」**  
なかよし園  
☎0187(85)3115



**「あそびにおいで」**  
わくわく園  
☎0187(84)0023



**「ひだまり」**  
すこやか園  
☎0187(83)2100

みんなで歌って踊ろう!  
 素敵なパレエショーもあるよ!!  
 お楽しみに。





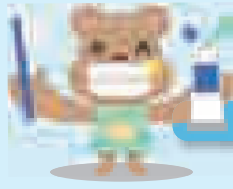

# 虫歯のない子



3歳児健診でむし歯が1本もなかった子どもたちです。

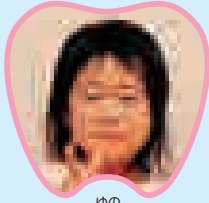

ゆの  
細井 悠乃 ちゃん  
(千屋中部)  
これからもしっかり歯みがきしていきます。

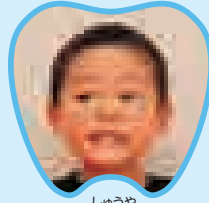

しゅうや  
照井 秀哉 ちゃん  
(千屋北部)  
毎日仕上げみがきをがんばっています。



かなる  
田澤 翔成 ちゃん  
(中野)  
これからも歯みがきががんばります。

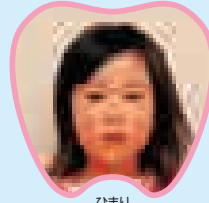

ひまり  
吉川 陽衣 ちゃん  
(佐野)  
これからも歯みがきががんばります。



みんと  
田口 明人 ちゃん  
(安城寺上)  
毎日の仕上げみがきをがんばっています。



りくと  
小野寺 陸斗 ちゃん  
(荒川)  
これからも毎日歯みがきががんばります。



たすく  
高階 亮 ちゃん  
(黒沢)  
仕上げみがきをがんばっています。



あやと  
永代 彩人 ちゃん  
(小荒川)  
パパと歯みがきをがんばっています。

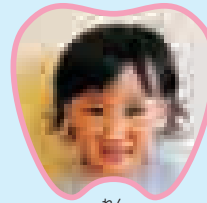

れん  
本間 蓮 ちゃん  
(本道町)  
毎日の歯みがきをがんばっています。

## 食改さんの 試してレシピ

～もっと野菜を食べよう～

### 白菜と柿のサラダ

#### 材料(4人分)

白菜……………1/4玉	A {	サラダ油……大さじ3杯
塩(塩もみ用)……少々		穀物酢……………大さじ1杯半
柿……………1個		塩……………少々
レーズン……大さじ2		黒こしょう…少々

#### 作り方

- ① 白菜は一枚ずつはがし、繊維を切るように葉っぱに対して横にせん切りにする。大きめのボウルに入れ、塩少々を加えて塩もみし、少ししんなりしたらサツと水洗いして、水気を切る。
- ② 柿は皮とヘタ、種を除き、薄切りにする。
- ③ レーズンはぬるめのお湯に漬けて柔らかく戻してから、半分くらいに刻んでおく。
- ④ ①、②、③を合わせ、Aのドレッシングをかけてよく混ぜる。

子どもの食育や生活習慣病の予防食を勉強している美郷町食生活改善推進協議会(食改=しょっかい)会員の皆さんが、野菜を使った体にやさしいヘルシーレシピを紹介します。



#### ワンポイントアドバイス

柿の甘さとドレッシングの酸味が爽やかです。レタスやキヤベツでもおいしいです。



食改会員の  
高橋正子さん

# 国民年金からのお知らせ

## 平成25年10月分から年金額が改定されます

現在の年金額は、過去に物価が下落したにもかかわらず、年金額を据え置いたことで、本来の水準よりも2.5%高い水準（特例水準）となっています。

このたび、法律が改正され、段階的に特例水準を解消することにより、年金財政の改善を図るとともに、将来の受給者となる若い世代にも考慮して、世代間の公平を図ることとなりました。

既に支給されている平成25年4月分から9月分までの年金額を基準とし、平成25年10月分以降より1%、平成26年4月分以降より1%、平成27年4月分以降より0.5%、合計2.5%の減額が予定されています。

改定時期	年金額減少比率 (対比:平成25年4月～9月分)
平成25年10月分～ (振込日:平成25年12月)	マイナス1%
平成26年4月分～ (振込日:平成26年6月)	マイナス1%
平成27年4月分～ (振込日:平成27年6月)	マイナス0.5%

※物価・賃金上昇した場合には、引き下げ幅は縮小します。

Q1: 年金額は具体的にどのくらい減少されますか?

A1: それぞれの年金受給状況によって異なりますが、老齢基礎年金を満額受給している場合は、次のとおりとなります。

●平成25年4月～9月分 月額65,541円

●平成25年10月分～ 月額64,875円  
(666円減額)

Q2: いつの年金支給から適用されますか?

A2: 改定後の年金の支給は、平成25年10月分、11月分が支給される12月13日(金)からとなります。

Q3: 新しい年金額のお知らせはいつ送付されますか?

A3: 日本年金機構から12月4日(水)以降に、年金振込通知書と一体となったお知らせ(はがき)が順次送付されますので、ご確認ください。

問い合わせ ● 町住民生活課 戸籍年金班  
☎0187(84)4903(内線1405)  
日本年金機構 大曲年金事務所  
☎0187(63)2296

# 介護保険事務所からのお知らせ

## 介護保険の支給対象となる住宅の改修

要介護・要支援認定を受けている方には費用の9割が支給されます

要介護または要支援認定を受けている方が、介護保険の支給対象となる住宅改修を行う場合は、申請することで費用の9割が介護保険から支給されます(申請上限額20万円)。

### 【支給対象となる工事】

- ①手すりの取り付け
- ②段差の解消
- ③滑りの防止・移動の円滑化等のための床または通路面の材料の変更
- ④引き戸等への扉の取り替え
- ⑤洋式便器等への便器の取り替え
- ⑥その他(①～⑤の工事を行うために必要な工事)

### 【申請方法】

担当のケアマネジャーに相談のうえ、工事を始める前に介護保険事務所に申請してください。

### 【支払い方法】

#### ■償還払い

改修工事業者に工事費用を全額支払った後、介護保険から9割分を支給します。

#### ■受領委任払い

介護保険から工事業者に費用の9割分を直接支払います。

※受領委任払いの場合は、工事業者から介護保険事務所に事前の届け出が必要です。受領委任払いを希望される場合は、申請前に工事業者に確認ください。

### 【申請・問い合わせ】

介護保険事務所 保険指導班

☎0187(86)3911

— 介護情報はOS介護ネットから —

<http://www.oskaigonet.or.jp/>



生涯学習  
マスコット  
マナビィ

生涯学習のまご

# まなび

響きあい  
共に育つ  
「人づくり」

## 子どもと親の 想像力アップ講座

10月20日に千畑小学校で、10月25日にはなかよし園で榊家の桂三若さんによる講演会が開催されました。

昨年度に開催した親力アップ講演会でも大好評だった桂さん。「子どもの想像力を高めるには『落語』が効果的」と切り出し、笑いを通じた親子のコミュニケーションの大切さを呼び掛けました。講演の終盤には参加者も一緒に落語を体験するなど、桂さんのユーモア溢れる語り口に、会場内には絶えず笑い声が響いていました。

講演会は、2月にすこやか園・わくわく園で開催を予定しているほか、来年度はその他の小学校や中学校での開催も検討しています。皆さんも落語を聞いて、おなかの底から思いっきり笑ってみませんか。

### 講座の様子



▲なかよし園  
◀千畑小学校

今後の  
予定

2月20日(休) すこやか園 保護者参観  
2月22日(土) わくわく園 祖父母参観

### 問い合わせ

町教育委員会 生涯学習課 社会教育班  
☎0187(84)4915

## 六郷、仙南出張所 土日祝日も夜7時まで 利用できます!

出張所の業務時間 / 8:30~19:00

出張所の休業日 / 毎週月曜日  
(国民の祝日にあたる場合は翌日)、  
12月29日から翌年1月3日

### 12月の休業日は



年末年始にあたるため休業します。

### 六郷出張所 (美郷町友会館)

☎ 0187(84)4904  
☎ 0187(84)4040  
FAX 0187(84)3763

### 仙南出張所 (美郷町公民館)

☎ 0187(84)4915  
☎ 0187(83)2280  
FAX 0187(83)2451

## 出張所ではこのような 業務を行っています

### 右記の 証明書の 発行

- 戸籍関係証明書 (戸籍抄本・戸籍謄本など)
- 住民票
- 所得証明書
- 非課税証明書
- 軽自動車税納税証明書
- 土地建物その他の証明 (資産証明書等)
- 身分証明書
- 印鑑証明書
- 課税証明書
- 納税証明書
- 合併証明書

### 税や 使用料の 収納

- 町税の収納
- 町営住宅使用料の収納
- 保育料の収納
- 上下水道使用料の収納

### その他

- 死亡届・死産届の受理
- 埋火葬に関する手続き
- 町税や各種使用料の納付書の再発行
- 国民健康保険証等の再発行
- 各課への文書等の取次ぎ

## 次の届出は出張所では 取り扱っていません

※役場住民生活課に届出してください。

### 住所に関する届出

- 転入届
- 転出届
- 転居届
- 世帯主変更届

### 戸籍に関する届出

- 出生届
- 離婚届
- 入籍届
- 転籍届
- 養子縁組届 など

※土日祝日または夜間にあたる場合は、役場日直または宿直に届出してください。

### 印鑑の登録に関する届出

- 登録
- 改印
- 廃印
- 登録証の再発行



# AQUA JAZZ



開催まで  
あと **10** ヵ月

## アクア JAZZ フェスティバル in MISATO ～美しき Nostalgia(郷愁)～

### 第29回国民文化祭・あきた2014

平成26年秋、「発見×創造 もうひとつの秋田」をテーマに「第29回国民文化祭・あきた2014」が開催されます。

国民文化祭は、各地域で行っている文化活動を全国的規模で発表・競演し、交流する場を提供することにより、国民の文化活動への参加の機運を高め、新しい芸術文化の創造を促すことを狙いとした祭典で、昭和61年から毎年開催されています。

国民文化祭には、文化庁、開催都道府県、開催市町村および文化団体等により実施される主催事業と、国民文化祭の趣旨に賛同した地方公共団体等が実施する協賛事業があります。

美郷町では、平成26年10月12日～13日に「ジャズ」と「水」をテーマにした「アクアJAZZフェスティバル in MISATO」を開催します。

- ◆平成26年10月12日(日) 「街かどコンサート」  
屋外で気楽に楽しめる小編成バンドによる演奏
- ◆平成26年10月13日(月・祝) 「JAZZコンサート」  
美郷総合体育館'リリオスを会場に行うビッグバンドによる演奏

全国各都道府県から推薦された一流のジャズ演奏家が美郷町に集結します。入場は無料です。この機会に一流の生演奏をお楽しみください。

### 国民文化祭・あきた2014

#### 分野別フェスティバル(市町村主催事業)の出演者を募集しています

市町村主催事業の分野別フェスティバルについて、出演者を引き続き募集しています。応募には各都道府県による推薦が必要です。出演を希望される方は、各都道府県へお問い合わせください。なお、秋田県在住で出演を希望される方は、各市町村国民文化祭担当へお問い合わせください。

■ 秋田県観光文化スポーツ部国民文化祭推進局  
☎018(860)1551  
第29回国民文化祭・あきた2014公式ウェブサイト  
<http://common.pref.akita.lg.jp/kokubunsai2014/>

### 美郷フェスタで国民文化祭をPRしました!

10月12日に開催した国民文化祭イベントの写真展示、ジャズ演奏動画やPRビデオの放映、パンフレットの配布を行い、国民文化祭をPRしました。

10月27日には、美郷ジャズオーケストラの扇田亮さんによるジャズライブを開催。ジャズの定番曲に加え、来場者のリクエストに応じて歌謡曲を披露するなど、音楽をより身近に感じられるジャズライブは大好評でした。



### OTAふれあいフェスタで国民文化祭をPRしました!

11月16日、町の友好都市である東京都大田区で開催された「OTAふれあいフェスタ」で、アクア美郷ジャズセッションの皆さんがジャズ演奏を披露しました。

会場には、10月に美郷町で行われた「友好交流コンサート」に参加した「KAMATA2013」のメンバーも来場。アクア美郷ジャズセッションを代表して、扇田亮さんが「大田区と美郷町の交流があって、今回このステージに立つことができました。

今日の演奏を楽しんで、ぜひ来年は美郷町に足を運んでください」と呼び掛けると、来場者は大きな拍手で応えていました。



問い合わせ ● 第29回国民文化祭美郷町実行委員会事務局  
(美郷町教育委員会生涯学習課社会教育班内) ☎0187(84)4915 FAX0187(83)2451

美郷町国民文化祭facebookアクアジャズ(国民文化祭2014美郷) ◆ <https://ja-jp.facebook.com/aquajazzmisato>



# もとだて児童館からのお知らせ!



もとだて児童館の改修工事も終わり、  
12月からは通常どおり「もとだて児童館」で事業を開催します。  
参加される方はお間違いのないようご注意ください。

## 10月5日 チュッパチャップススパイダーを作ろう



チュッパチャップスにモールを巻き付けて、スパイダーの完成。  
スパイダー以外にも、モールを使っている色々な作品を楽しそうに作っていました。

12月の児童館事業	日にち	時間	事業内容	申し込み	会場
	7日(土)	10:00~15:00	自由にあそぼう!	不用	もとだて児童館 (美郷町六郷字八幡40-1)
21日(土)	10:00~15:00	クリスマスお楽しみ会	必要		

毎月発行『もとだて児童館だより』…毎月、学校を通して配布しています。

申し込み・問い合わせ ● 町福祉保健課 福祉班 ☎0187(84)4907(内線1505)



みんな集まれ!

## 子育て支援の催し

12月

問い合わせ

なかよし園 ☎0187(85)3115  
わくわく園 ☎0187(84)0023  
すこやか園 ☎0187(83)2100

事業名	対象・内容	期日	場所	時間
なかよし園開放	子育て支援・自由遊び	毎週月～金曜日(平日のみ)	なかよし園 (千畑幼稚園・保育園)	9:30～11:30
ひまわり広場	クリスマスの歌や踊りを楽しもう! お誕生会	12月 6日(金) 12月 13日(金)		
わくわく園開放	子育て支援・自由遊び	毎週月～金曜日(平日のみ)	わくわく園 (六郷幼稚園・保育園)	9:30～11:30
あそびにおいで	強い体を作ろう(看護師さんからのお話)	12月 5日(木)		
	クリスマスの飾りを作ろう 12月生まれのお誕生会	12月 12日(木) 12月 26日(木)		
すこやか園開放	子育て相談・自由遊び	毎週月～金曜日(平日のみ)	すこやか園 (仙南幼稚園・保育園)	9:30～11:30
子育て広場「ひだまり」	12月の誕生会(クリスマスの飾りを作ろう)	12月 4日(水)		
わんぱく(ママさん)広場	クリスマス会	12月 11日(水)		
おばあちゃん広場	クリスマスを楽しもう	12月 25日(水)		
3園合同「クリスマス楽しみ会」 ※詳細は25ページをご覧ください。		12月 20日(金)	美郷公民館	10:00～11:30





## 大曲技術専門学校「スキルアップセミナー」

講習名	期間	定員
技能検定建築大工 1級学科試験準備講習	平成26年 1月22日(水)、23日(木)	10名
会計ソフト 導入設定・日常処理コース	平成26年 1月27日(月)、28日(火)	10名

時 間 ● 午前9時～午後4時

会 場 ● 大曲技術専門学校

受験資格 ● 現在お勤めされている方

受講料 ● 無料 (テキスト代は別途)

申 問 ● 秋田県立大曲技術専門学校 民間訓練支援室  
☎0187(62)6321

## 公益財団法人片野重脩交通遺児奨学会 推薦募集のお知らせ

申込資格 ● 秋田県内に居住する交通遺児で、高校に進学または在学し、経済的理由から学資の支弁が困難な方

給付金 ● 月額16,000円

※返済の義務、その他の制約はありません。

定 員 ● 若干名

申込方法 ● 県内各中学校・高校宛てに推薦募集の案内を郵送しますので、各学校を通じて申請書類を請求し、必要書類を添えてお申し込みください。

申込期限 ● 平成26年1月31日(金)必着

選考方法 ● 書類審査の上、当奨学会理事会において決定します。

申 問 ● 公益財団法人片野重脩交通遺児奨学会事務局  
(羽後交通株式会社秘書課内) ☎0182(32)4152

## 12月10日から16日までは 北朝鮮人権侵害問題啓発週間です

北朝鮮人権侵害問題啓発週間とは、国際社会と連携しつつ北朝鮮当局による人権侵害問題の実態を解明し、その抑止を図ることなどを目的に制定されています。

拉致問題は、日本の国民的問題です。拉致問題をはじめとする北朝鮮当局による人権侵害問題への対処が、国際社会を挙げて取り組むべき課題とされる中、この問題についての関心と理解を深めましょう。日本人拉致事件に関する情報をお持ちの方は下記までご連絡ください。

申 問 ● 大仙警察署 ☎0187(63)3355  
<http://www.rachi.go.jp/>

## 美郷交番からのお知らせ

身のまわり 二重ロックで 締めくり

### 年末・年始における 犯罪や事故の防止

師走の時期は、思いがけない凶悪事件や交通事故などが発生します。警察では、事件・事故を未然防止し、県民の皆さんが安心して年末・年始を過ごせるよう、防犯協会や防犯指導隊、ボランティア団体等と連携して年末年始特別警戒を行います。皆さんも「自分だけは大丈夫」と油断することなく心を引き締め、被害を受けないよう次の点にご注意ください。



#### 1. 住宅侵入窃盗の被害防止

- ・外出時、夜間は必ず玄関の鍵を掛けましょう。
- ・窓には主錠のほか、補助錠を取り付けましょう。
- ・勝手口、トイレ、風呂の窓は要注意です。

#### 2. 自動車盗難・車上狙いの被害防止

- ・車を離れるときは必ず鍵を掛けましょう。
- ・車内には貴重品を置かないようにしましょう。

#### 3. 自転車・バイク盗難の被害防止

- ・自転車には防犯登録、バイクにはグッドライダー・防犯登録をしましょう。
- ・自転車・バイクにも「ワイヤーロック」「チェーンロック」の二重ロックをしましょう。

### 12月11日(水)～12月20日(金)は 年末の交通安全運動期間です

これから年末にかけては、積雪や路面凍結などの道路環境の悪化による交通事故や、忘年会シーズンに伴う飲酒運転の発生が懸念されます。

一人ひとりが交通ルールの順守と交通マナーの実践を習慣化させ、事故のない明るい新年を迎えましょう。

#### 運動の 重点

- ・飲酒運転の根絶
- ・子どもと高齢者の交通事故防止
- ・冬道の安全運転の励行
- ・全ての座席でシートベルトとチャイルドシートの正しい着用の徹底

#### 問い合わせ

大仙警察署 ☎0187(63)3355  
美郷交番 ☎0187(84)2004  
美郷北駐在所 ☎0187(85)3110  
美郷南駐在所 ☎0187(82)1100

12月は21日です

毎月第3土曜日は

美郷で買物すると町が元気になるね!

あんどんの日

特別サービス致します

地販地消

あんどん日

えがったな〜

今年最後のお楽しみサービスデー!!

# 情報ひろば

## 町民バレーボール大会の出場者を募集しています

- 日 時** ●平成26年1月12日(日) 午前9時～
- 会 場** ●美郷総合体育館リリオス、美郷町南体育館  
※抽選会がありますので、代表者は午前8時30分までリリオスに集合してください。
- 参加資格** ●美郷町民または町内に通勤・通学されている方(高校生以上)
- 競技内容** ●・8人制混合バレーボール/男女8人(男性は2名まで)  
・高齢者バレーボール/55歳以上の男女  
・一般男女混合バレーボール/男女6人(女性2名以上)
- 申込方法** ●リリオス、トレーニングセンターみさとに備え付けの用紙でお申し込みください。
- 申込期限** ●12月27日(金)
- 申 込** ●トレーニングセンターみさと  
☎0187(84)0033 FAX0187(84)1315
- 問** ●町バレーボール協会 大坂 ☎090(8423)1206

## 油の流出事故にご注意ください

暖房器具を扱う機会が増えるにつれて、一般家庭のホームタンクから灯油などの油類が漏れ出し、河川などに流れ出す事故が増加します。事故を起こすと油の回収・処理に約50万円の費用が掛かり、その費用は事故を起こした原因者が責任を持って負担しなければなりません。

### 油流出事故を防ぐための心掛け

- その場を離れない・目を離さない  
ホームタンクなどから灯油を小分けするときは、絶対にその場を離れないようにしましょう。
- 屋根からの落雪や除雪時には注意を  
屋根からの落雪や除雪時には給油管破損やホース脱落に注意しましょう。
- 配管の場所には目印を  
配管の破損を防ぐために雪囲いをしたり、雪で分からなくならないように目印を立てておきましょう。
- 定期点検を怠らない  
配管やホームタンクの定期点検に努めましょう。

事故を起こした場合または発見した場合は、お近くの国や県の機関、役場、消防署、警察署等へご連絡ください。

**問** ●雄物川水系水質汚濁対策連絡協議会事務局  
(湯沢河川国道事務所河川管理課内) ☎0183(73)5340

## 美郷温泉振興株式会社からのお知らせ

- ・冬期間のあったか山の営業時間が変わります。  
→12月から平成26年3月までは、午前7時の開館となります。
- ・年末年始は、3温泉とも休まず営業します。
- ・湯とぴあは、12月9日(月)も通常どおり営業します。

**問** ●千畑温泉サンアール ☎0187(84)3983  
六郷温泉あったか山 ☎0187(84)2641  
湯とぴあ雁の里温泉 ☎0187(83)3210

## 転倒予防教室を開催します

- 日 時** ●12月13日(金) 午前10時～午前11時
- 会 場** ●ロートピア緑泉
- 講 師** ●健康運動指導士 黒田恵美子氏
- 内 容** ●「転倒しにくい身体づくり」
- そ の 他** ●参加無料です。お気軽にご参加ください。
- 問** ●在宅介護支援センター緑泉 ☎0187(84)2284

## 家族介護者教室を開催します

- 日 時** ●12月18日(水) 午前10時～午前11時
- 会 場** ●ロートピア緑泉
- 講 師** ●東京サラヤ株式会社 橋本裕氏
- 内 容** ●「正しい手洗いと感染予防について」
- そ の 他** ●参加無料です。お気軽にご参加ください。
- 問** ●在宅介護支援センター緑泉 ☎0187(84)2284

## ご参加ください「室内ウオーキング教室」

- 期 日** ●平成26年3月26日(水)までの毎週水曜日
- 時 間** ●午前9時30分～午前11時30分
- 会 場** ●美郷総合体育館リリオス
- 参 加 料** ●1回300円
- 持 ち 物** ●内履き、飲み物 ※服装は普段着で可
- 申込方法** ●下記までお申し込みください。
- 受付期間** ●毎週月曜日～金曜日の午前9時～午後5時
- 問** ●美郷町総合型スポーツクラブ ☎080(2811)7622

## 水路には近づかないでください

仙北平野土地改良区では、冬期間も水路に通水を行っています。冬期間は雪で水路の端が隠れて確認しにくいいため、水路への転落事故の危険性が高まります。水路等の危険箇所には近づかないようにし、やむを得ず水路の近くを通る際は十分に注意するなど、冬期間の水難事故を防止しましょう。

**問** ●秋田県仙北平野土地改良区 ☎0187(62)0180

# 私たちは 美郷中学校を 応援致します

## 美郷町学生用品納入組合

### ■取扱店のご紹介(オリジナル織が目印です)

- ・モード高山 ☎85-4015
- ・小西合名会社 ☎84-1400
- ・いとう ☎85-2035
- ・小原久次郎商店 ☎83-2010
- ・高橋ふとん店 ☎84-3269
- ・衣料の店てるい ☎82-1547

何なりとご相談ください

1月19日(日)トレーニングセンターみさとにおいて  
新一年生の採寸を午前9時より開始致します

美郷中学校  
学生用品  
制服 体育着  
取扱店

美郷町住民活動センター「みさぽーと」からのお知らせ

# みさぽーとプレス

## みさぽーと講座「正月飾り作り講座」を開催します!

手作りの「正月飾り」に願いを込めて、素敵な新年を迎えてみませんか。

日 時 ●12月19日(休) 午前10時～正午  
会 場 ●美郷町中央行政センター(旧六郷庁舎)2階  
持 ち 物 ●はさみ  
材 料 費 ●300円  
定 員 ●先着20名  
申込方法 ●12月12日(休)まで電話でお申込みください。



## 「みさぽーとまつり」を開催しました!

11月13日に美郷町中央行政センターで、第5回「みさぽーとまつり」を開催しました。上小阿仁村の地域活性化応援隊の榎本さんと水原さんによる楽しい講演や、「みさぽーと」が講師となつての陶芸体験、新聞エコバック作り体験、イモ揚げなどのスイーツ場

げ体験、竹とんぼ飛ばし大会、作品展示などを行い、60名を超える方々が楽しいひとときを過ごしました。事前準備からご協力をいただいた「みさぽーと」の皆さん、ご来場いただいた皆さん、ありがとうございました!



講演「上小阿仁地域活性化応援隊の奮闘記!」  
榎本杉人さん(左)、水原聡一郎さん(右)



プチ陶芸体験「箸おきを作ろう!」



新聞エコバック作り体験  
「デザインを活かす!マイエコバック」

## 美郷町奉友会主催 秋の清掃ボランティア

11月5日と11日の両日、美郷町奉友会の会員や協力団体など延べ141名が、役場庁舎周辺と福祉センターの敷地内清掃ボランティアを行いました。奉友会の皆さん、本当にありがとうございました。



住民活動センター「みさぽーと」では、町民の皆さんの市民活動やボランティア活動のお手伝いをしています。

※「みさぽーと」とは、「みさと(美郷)」+「サポート(支援)」+「ポート(拠点)」という意味を持っています。

問い合わせ／美郷町住民活動センター「みさぽーと」 ☎0187(84)4922  
みさぽーとブログ <http://misaport.no-blog.jp/blog/>





# 戸籍の窓 10月届出順

## すこやかに

赤ちゃん

お父さん・お母さん

行政区

## おしあわせに

新郎・新婦

行政区等

新郎・新婦

行政区等

## やすらかに

亡くなった方

年齢

行政区

亡くなった方

年齢

行政区

※広報に掲載してほしくない場合は、届け出の時に申し出ください。

### 美郷町

### 人のうごき

平成25年10月末現在  
( )内は前月比

人口 21,359人 ( -7)

男 10,076人 ( -11)

女 11,283人 ( 4)

世帯数 6,726世帯 ( -7)

## 美郷の赤ちゃん



ゆうたろう  
**山形 優太朗 ちゃん**

(第二畹/博康さん・育子さん)  
「優しく朗らかで丈夫な子に育って欲しいです。」

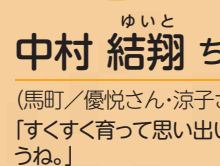

ゆいと  
**中村 結翔 ちゃん**

(馬町/優悦さん・涼子さん)  
「すくすく育って思い出いっぱい作るうね。」



しょうま  
**高橋 祥真 ちゃん**

(関田/尚也さん・友佳里さん)  
「生まれてきてくれてありがとう。明るく元気な子に育ってね。」



るあ  
**村田 琉愛 ちゃん**

(上前郷/尚喜さん・莉菜さん)  
「優しい子に育ってね。将来はなでしこかな?」



## 「美郷の赤ちゃん」を募集します

平成25年11月生まれの赤ちゃんの写真(1枚)の裏面に赤ちゃんのお名前と生年月日、ご両親のお名前、住所、電話番号を記入し、メッセージ(30字程度)を添えて12月13日(金)までご応募ください。

応募先●町総務課、六郷出張所、仙南出張所



### 歯科休日当番医

診察時間●午前9時～正午

診察日	当番医	電話番号(0187)
12/1(日)	富永歯科医院(美郷町六郷)	84-0123
8(日)	金子歯科医院(大仙市大曲丸子町)	63-7300
15(日)	ホワイト歯科医院(大仙市大曲日の出町)	86-3180
22(日)	さいとう歯科クリニック(仙北市角館町)	53-2752
29(日)	富塚歯科医院(大仙市刈和野)	75-1125



### 在宅外科当番医

診察時間●午前10時～午後4時

診察日	当番医	電話番号(0187)
12/1(日)	仙北組合総合病院 整形	63-2111
8(日)	仙北組合総合病院 外科	63-2111
15(日)	大曲中通病院	63-2131
22(日)	仙北組合総合病院 整形	63-2111
23(月)	仙北組合総合病院 外科	63-2111
29(日)	大曲中通病院	63-2131



### 休日救急医療連携事業

日曜日・祝日および年末年始

診療場所	仙北組合総合病院	診療時間	午前9時～午後3時
診療科目	内科・小児科	電話番号	0187-63-2111

# 12月 町のカレンダー

12/1日～1/5日

- 1日 ●町民バスケットボール大会(中央体育館9:00～)
- 2日 ●てとでの会定例会(保健センター13:30～15:30)  
●湯とびあ雁の里温泉 定休日  
●六郷出張所・仙南出張所 休業日
- 3日 ●4カ月児健診(平成25年7月生まれ)  
●10カ月児健診(平成25年1月生まれ)  
(保健センター 受付12:30～12:45)
- 4日 ●お洒落なランチタイム講座(北ふれあい館9:30～12:30)  
●1歳6カ月児健診(平成24年5月生まれ)  
(保健センター 受付12:15～12:45)
- 5日 ●巡回児童相談(仙北地域振興局 事前申込み要)  
※申込みは町福祉保健課福祉班へ(☎84-4907)
- 6日 ●人権擁護相談日  
(南ふれあい館、ふれあいセンター10:00～15:00)  
●7カ月児健診(平成25年4月生まれ)  
(保健センター 受付12:30～12:45)  
●がん医療講演会(美郷町公民館14:00～16:00)
- 7日 ●わくわくおはなし「夢ふうせん」(学友館10:30～11:00)
- 8日
- 9日 ●入園手続き説明会(六郷地区)(わくわく園13:30～)→P25  
●六郷出張所・仙南出張所 休業日
- 10日
- 11日 ●行政相談(中央ふれあい館10:00～12:00)  
●しなやかウェーブ体操講座(南ふれあい館18:30～19:30)  
●六郷温泉あったか山 休館日
- 12日 ●入園手続き説明会(千畑地区)(なかよし園13:30～)→P25  
●高齢者向けパソコン教室(美郷中15:00～17:00)
- 13日 ●寒天料理講座A(北ふれあい館9:30～12:00)  
●3歳児健診(平成22年5月生まれ)  
(保健センター 受付12:15～12:45)
- 14日
- 15日
- 16日 ●操体法同好会(保健センター10:00～11:30)→P25  
●入園手続き説明会(仙南地区)(すこやか園13:30～)→P25  
●湯とびあ雁の里温泉 定休日  
●六郷出張所・仙南出張所 休業日

- 17日 ●貯筋(ちよきん)講座(中央ふれあい館10:00～11:30)  
●コーヒーサロンてと(南ふれあい館10:00～14:00)  
●くるみの会機能訓練(保健センター10:00～15:00)  
●トータルビューティ講座(中央ふれあい館13:30～15:30)
- 18日 ●寒天料理講座B(北ふれあい館9:30～12:00)  
●みさぼーと講座「正月飾り作り講座」→P34  
(中央行政センター10:00～12:00)  
●心と体のリラクゼーション講座(南ふれあい館13:30～15:30)
- 19日 ●クリスマス楽しみ会(美郷町公民館10:00～)→P25
- 20日 ●おはなしの会「しゃぼんだま」クリスマスおはなし会  
(北ふれあい館10:00～11:00)  
●ころもといのちを考える集い(美郷町公民館13:30～15:00)→P23  
●図書館ボランティア「紙ひこうき」クリスマスおはなし会  
(南ふれあい館14:00～15:00)
- 21日
- 22日
- 23日 ●天皇誕生日  
●ソバ打ち講座(南ふれあい館9:00～、13:00～)
- 24日 ●六郷出張所・仙南出張所 休業日  
●湯とびあ雁の里温泉 定休日
- 25日 ●六郷温泉あったか山 休館日
- 26日
- 27日
- 28日
- 29日
- 30日
- 31日
- 1/1日 ●元旦
- 2日
- 3日
- 4日
- 5日

12月28日から1月5日は美郷町役場が、12月29日から1月3日は六郷出張所、仙南出張所などの各施設が休業します。各種証明書などが必要な方は、営業日をご確認のうえお早めに請求手続きを済ませてください。詳しくは18ページ、19ページをご覧ください。

1/6は  
●町県民税4期  
●国民健康保険税6期  
●後期高齢者医療保険料6期の納期限です。

## 編集後記

「世の中が便利になって一番困っているのが実は人間なんです。」ふと目にした言葉に、しばらく見入ってしまいました。後で調べてみたら、浅田正作さんという方の法語だったようです。どんどん便利になっていく一方で、失くしてしまっているものが沢山ある、そう思います。便利さだけでなく、本当の豊かさとはどういうことかを忘れずに心の中心に持っておきたいものです。◎  
広報の編集作業が終盤に差し掛かるころ、風邪を引いてしまいました。なかなか完治せず、マスクの

お世話になること約1週間。先月号の編集後記で皆さんに「体調管理にお気を付けてください」と書いておきながら…お恥ずかしいところです。今年も残すところ、あと1カ月。いつもより早い締切日に向けて、気を引き締めて臨みたいと思います。◎  
詩人の谷川俊太郎さんが美郷中学校の生徒の皆さんと語る会は、まるで夢のような時間でした。そこには生徒の言葉を深く理解し、誠実に対峙する谷川さんの姿がありました。お互いを認め合い、心ひとつに。谷川さんの言葉一つひとつが、ひたひたと心に沁み込んでゆき、とても温かき気持ちになりました。いよいよ2013年も暮れようとしています。皆さま、よいお年をお迎えください。◎

広報 **美郷** 広報美郷1月号は  
No.110 12月27日金  
平成25年11月29日 発行予定です。

発行/美郷町役場 編集/総務課 秘書広報班

〒019-1541 秋田県仙北郡美郷町土崎字上野乙170番地10  
TEL.0187-84-1111(代表) FAX.0187-85-2107  
美郷町ホームページ <http://www.town.misato.akita.jp>  
美郷町メールアドレス [info@town.misato.akita.jp](mailto:info@town.misato.akita.jp)  
印刷/株式会社北印刷所