

美郷



生活習慣病を予防しましょう 2

9月1日は防災の日 6

9月15日は町議会議員
一般選挙の投票日です 8

セイヤツ! セイヤツ!

8月3日に清水まつりの「樽みこし練り廻り」が行われました。沿道からかけられる冷水を浴びながら、担ぎ手たちは勇ましく商店街を練り歩きました。



町民憲章

私たちは 自然を愛し
心豊かに 健やかに
未来にひらく 美しいまちを ともに作ります

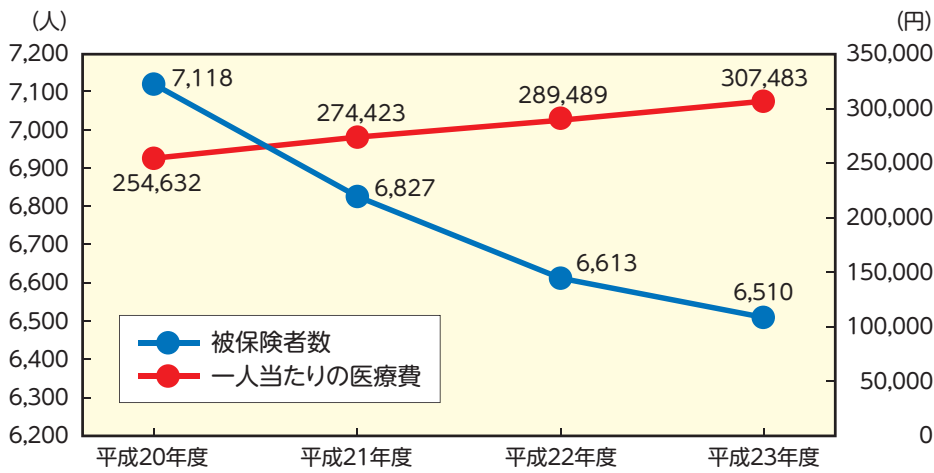

グラフ1 美郷町の国民健康保険加入者数と一人当たりの医療費

みんなを支える国民健康保険 生活習慣病を予防しましょう

国民健康保険とは

国民健康保険（国保）は、職場の健康保険や共済組合などに加入していない人が、病気やけがをしたときに安心して医療を受けられるように、お互いが助け合っ

美郷町の国民健康保険の現状について

市町村が運営する国民健康保険は、国・県・市町村の負担金と、被保険者（保険に加入している人）が納める国民健康保険税によって賄われています。上記のグラフは、平成20年度から平成23年度における美郷町の国保の被保険者数と、一人当たりにかかった医療費の推移を示したものです。

被保険者数が減少している一方で、一人当たりの医療費は増え続けています。この大きな要因として、受診比率や通院回数の多い60歳以上被保険者の方々

が国民健康保険加入者の48%を占めていることが挙げられます。また、医療技術が進歩して高度な医療を受けることが可能になったことや、高血圧、糖尿病や歯周病などの慢性化した生活習慣病により、長期間の治療を必要とする患者が増加していることも要因の一つに挙げられます。

生活習慣病は自覚のないまま進行します

「生活習慣病」は、運動不足や食べ過ぎ、喫煙といった不健康な生活習慣の積み重ねによって引き起こされる病気の総称です。「沈黙の殺人者（サイレントキラー）」とも呼ばれ、多くの場合、自覚症状がないうまま進行します。自覚症状が出るころには、治療にかなりの時間やお金が掛かったり、障害が残ってしまったりすることも少なくありません。



生活習慣病と医療費

医療費の増加は、被保険者一人当たりが納める保険税・保険料の増加にもつながります。健康診査や各種検診を定期的に受けるなど、生活習慣病を予防し、健康で居続けることが大切です。

健診や歯科検診で生活習慣病を予防しましょう

下記のグラフ2は、平成24年度における40歳から74歳までの美郷町生活習慣病罹患者の内訳です。「高血圧症」「歯周病」「高脂血症・肥満症」の順に割合が高くなっています。美郷町の生活習慣病の罹患者のうち、40歳以上の方が95%を占めるなど、年齢を重ねるごとに掛かりやすい傾向にあります。しかし、若い方でも不健康な生活を続けると生活習慣病につながってしまいますので、油断は禁物です。なお、40歳未満の方に多いのが「歯周病」で61%となっており、続いて「高脂血症・肥満症」「高血圧症」となっています。

生活習慣病は他の病気を併発する要因にもなっています。自分の体を守るためにも、定期的に健診や歯科検診を受けましょう。

町福祉保健課

医療保険班

☎0187(84)4907



グラフ2 平成24年度美郷町生活習慣病罹患者の内訳(40歳～74歳)

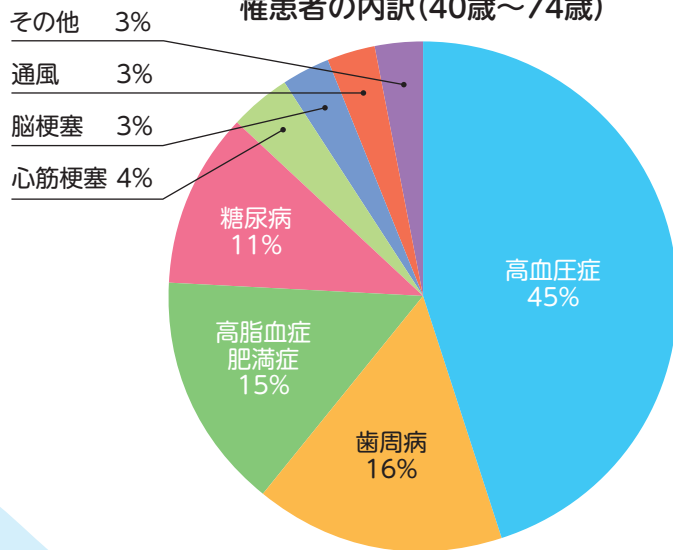

早朝総合健診 追加日程のお知らせ

美郷町早朝総合健診を受診できなかった方を対象に、追加受診日を設けます。社会保険から国民健康保険への切り替えや、転入などで新たに受診を希望

される方も受診できます。また、社会保険の被扶養者で「特定健康診査受診券」をお持ちの方も受診できます。ぜひお申し込みください。

実施月日	会場	子宮がん検診実施の有無	受付時間	
10月5日(土)	美郷町南行政センター (旧仙南庁舎)	○	乳がんおよび子宮がん検診	午前7時30分～午前8時30分
			上記以外の健診	午前7時30分～午前9時30分
10月6日(日)	美郷町保健センター	×	乳がん検診	午前6時～午前7時
			上記以外の健診	午前6時～午前8時30分

持ち物 ● ①健康保険証 ②健康手帳
③早朝総合健診受診券 ④検診料金
※受診券をお持ちでない方には、再発行します。申し込みの際にお知らせください。

申込期限 ● 9月20日(金)

【無料クーポン券対象年齢の皆さまへ】

胃がん・大腸がん検診の有効期限は経過しておりますが、追加健診時のみ有効とします。まだ受診されていない方は、どうぞこの機会にご利用ください。

問い合わせ ● 町福祉保健課 健康対策班(美郷町保健センター内) ☎0187(84)4900

病を 防 しょう

どんな
病気?

「歯周病」は 生活習慣病の一つです

「歯周病」は、歯周病原因細菌とその細菌が生み出す内毒素などによって引き起こされる感染症です。歯垢（プラーク）に含まれている「歯周病菌」に感染し、歯茎が腫れたり出血したり、最後には歯が抜け落ちてしまうことで知られています。

しかし、この歯周病が、実は口だけでなく全身の健康に影響を及ぼしてしまうことを知っていますか。最近の研究において、心疾患、糖尿病、骨粗しょう症などの重大な疾患とも関連していることが分かってきました。

歯周病が影響すると 考えられている全身の病気

- 脳 → 脳梗塞
- 心臓 → 狭心症・心筋梗塞
- すい臓 → 糖尿病
- 肺 → 誤えん性肺炎
- 関節 → 関節リウマチ
- 子宮 → 早産・低体重児出産
- 手足 → バージャー病

歯周病チェック

次のような症状はありませんか？

1. 歯茎がムズムズして、かゆい
2. 歯茎が浮いた感じで、腫れぼったい
3. 冷たいものがしみる
4. 歯を磨くと歯茎から血が出る
5. 起床時に口の中がネバネバする
6. 歯茎を押すと血や、うみがでる
7. 口臭がある
8. 歯茎がはれて、赤黒い
9. 歯と歯の間に物が挟まりやすい
10. 歯を押すとグラグラする
11. 歯ぐきが縮み、歯が長くなって見える
12. 歯並びが変わったような気がする

※2個以上該当すれば歯周病の疑いがあります。
歯科医療機関にてチェックを受けましょう。
※10～12は中～重度の歯周病の方に見られます。

歯を失う原因のトップは「歯周病」

歯周病は、むし歯をしのいで歯を失う原因の第1位にもなっています。程度の差はありますが、30～50歳代の8割以上が歯周病で歯を失っています。いつまでも自分の歯でおいしい物を食べて、健康的で生き生きと暮らし続けるためにも、日ごろの歯周病予防が重要となります。

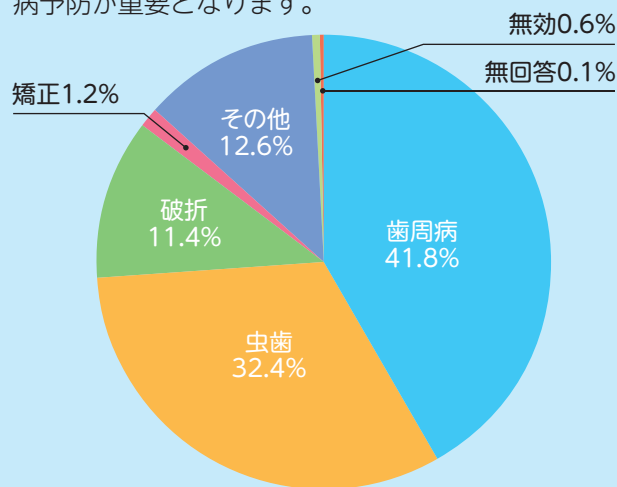

歯を失う主原因

(財団法人8020推進財団「永久歯の抜歯原因調査報告書」(平成17年))

歯周病対策には、 生活習慣の改善が必要です

歯周病は生活習慣が大きく影響します。歯周病の予防や治療には、正しい方法での歯磨きだけでなく、食生活や運動など、生活習慣の改善が欠かせません。

規則正しく、 バランスの良い食事を

夜更かしなどの不規則な生活は、間食が増え、歯磨きも忘れがちになります。どんなに健康な人でも、身体が疲れていたり体調が悪いときには、かみ合わせが悪くなったり歯が浮いたりすることがあります。また、砂糖や脂肪の摂取が多く、ビタミン、ミネラル、食物繊維が不足しがちな人は歯周病にかかりやすいといわれています。規則正しい生活とバランスの良い食事は、全身の健康管理にもつながります。

硬い食べ物や食物繊維を 採りましょう

軟らかい食べ物はカスが歯に付着しやすいうえ、歯垢（プラーク）が形成されやすくなります。反対に、スルメや昆布などの硬い食べ物は歯に汚れがつきにくく、十分にかむことによって歯肉へのマッサージ効果が得られます。また、食物繊維を多く含む食物は、口の中の汚れを取ってくれる働きが大きく、歯の健康にもつながります。

ストレスを発散しましょう

ストレスは歯ぎしりの元になり、歯ぎしりは歯周病を悪化させます。また、ストレスは身体の抵抗力の低下にもつながります。適度な運動や気分転換に努め、ストレスを溜めないように心掛けましょう。

生活習慣の改善で、 歯周病とメタボを予防しましょう

しっかりかむことは、食欲を抑え、肥満を予防する効果があります。

肥満はメタボリックシンドロームの元凶で、メタボを放置すると、心臓病や脳卒中を招く動脈硬化と関連することから、歯の健康とメタボは深く関係しています。今からでも遅くはありません。ぜひ食生活をはじめとする生活習慣改善に取り組みましょう。

対策 方法は？

歯周 予 しまし



もうお済みですか？ 歯周疾患検診を受けましょう

歯周疾患を予防・早期発見するため、歯科検診と保健指導を行います。

対象者 ●平成25年度中に40歳、50歳、60歳、70歳になる方（個別に通知を送付しています）

検診期間 ●7月から12月までの6か月間

実施機関 ●美郷町、大仙市、仙北市の協力指定歯科医療機関

個人負担額 ●800円

協力指定歯科医療機関に支払ってください。ただし、次の方は無料となります。

・70歳の方

・生活保護の方

・町民税非課税世帯の方

受診方法 ●送付した通知にてご確認いただくか、

下記までお問い合わせください。

問い合わせ ●町福祉保健課 健康対策班
(美郷町保健センター内) ☎0187(84)4900

問い合わせ ●町福祉保健課 医療保険班 ☎0187(84)4907



9月1日は防災の日

災害に備えて



9 月1日は「防災の日」、8月31日から9月5日までには「防災週間」です。「防災の日」は、台風や豪雨、豪雪、洪水、高潮、津波などの災害について認識を深め、これらに対して備えることで災害の未然防止と被害の軽減を図る日とされています。この機会に、災害に対する日ごろの備えを改めて見直してみまじょう。

日ごろからできる防災対策

災害による被害をできるだけ少なくするために、日ごろからの備えが重要です。

非常持ち出し品の準備を

大地震等の災害が発生した場合、消防や警察などの救助隊がすぐに駆け付けられるとは限りません。最低限の生活を維持できるように、各家庭の状況に応じて必要な物を備えましょう。また、すぐに持ち出せるよう袋に入れ、目に付く場所に保管しましょう。

■非常持ち出し品チェックリスト

- 貴重品（預金通帳など）
 - タオル・下着・靴下など
 - 食品
 - （カップめん、缶詰、乾パンなど）
 - 懐中電灯
 - 携帯ラジオ
 - 救急医薬品・常備薬
- 小さな子どもがいる家庭は…
- ミルク
 - 紙おむつ
 - ほ乳びん など



家具を固定して安全なスペースを

家庭でできる最も手軽で有効な地震対策

は、家具の転倒・落下を防ぐことです。

家具が倒れたり落ちてきたりすると、体に当たってけがをするだけでなく、割れた食器が散乱したり、避難経路をふさいで逃げ遅れの原因となるため、とても危険です。背が高く重量のある家具は壁に固定するなど、事前にはっきり対策をとっておくことが重要です。

避難所の確認を

現在、30カ所以上の公共施設等を避難所として指定していますが、地震や豪雨などの災害の状況により避難所が変わることもあります。いざというときに慌てないように、指定避難所までのルートや、途中にある石垣、ブロック塀などの危険箇所を確認しておきましょう。

お持ちですか？

美郷町防災お役立ちガイド

「美郷町防災お役立ちガイド」を、平成24年度に全戸配布しています。「美郷町地震防災マップ」や「美郷町災害ハザードマップ」と合わせてご利用ください。なお、町ホームページからもダウンロードできます。



町住民生活課 環境安全班

☎0187(84)4903

防災行政無線「今何て言った？」

防災行政無線の内容を確認したいときは、以下の番号にお電話ください。

☎ 0187(85)3981

☎ 0187(85)3982

放送内容を聞くことができます。



申請はお済みですか？

自主防災組織活動費補助金

自主防災組織の育成・強化、防災意識の高揚および円滑な協力体制づくりを支援するため、自主防災組織活動費用の一部を助成しています。申請期限は平成25年度までとなっていますので、ぜひご利用ください。

対象者 ● 自主防災組織

対象事業 ● ①災害時要援護者の支援

②緊急連絡網図の作成

③訓練等の実施

④空き家対策

⑤見守りチーム活動

補助金額 ● 基本額と世帯割の合算額

①基本額 1組織につき10,000円

②世帯割(申請年度の4月1日現在の組織内世帯数) 1世帯につき300円

※申請方法など詳しくは、下記までお問い合わせください。

☎ 町住民生活課 環境安全班

☎ 0187(84)4903

木造住宅耐震診断・耐震改修

木造住宅の耐震診断・耐震改修に補助金を交付しています。詳しくは20ページをご覧ください。

自主防災アドバイザーを派遣します

こんな悩みはありませんか？

- 「自主防災組織」はあるけど、普段は何をしたらいいのか…
- 実際に災害があった場合、どんな行動をとったらいいのか…
- うちの町内でも「自主防災組織」を結成したい
- 町内みんなで防災意識を高めたい

秋田県では各地域に「自主防災アドバイザー」を派遣し、地域の防災活動が活性化するように支援しています。

支援内容 ●

- ・ 自主防災組織の結成や運営
- ・ 避難誘導、救助などの各種訓練
- ・ 防災マップなどの作成
- ・ 防災意識の普及・啓発

派遣料金 ● 無料

申込方法 ● 申込書に必要事項を記入のうえ、下記まで提出してください。申込書は秋田県ホームページからダウンロードできるほか、町住民生活課でも配布しています。

☎ 秋田県総務部総合防災課 ☎ 018(860)4564

<http://www.pref.akita.lg.jp/>



美郷町自主防災組織防災講演会

7月26日に美郷町公民館で自主防災組織防災講演会が開催され、町内の自主防災組織の代表など約70名が参加しました。講師を務めたのは、秋田県自主防災アドバイザーの柴田廣英さんと秋田大学地域創生センターの鎌滝孝信准教授の二人。

柴田さんは、自分の身を守る「自助」、地域での助け合いである「共助」、自治体や消防などによる「公助」の災害時対応について説明し「災害発生時に核となるのは自主防災組織などの共助。そのためには、平常時の備えや災害時の対応について、家庭や地域で事前に話し合うことが重

要になる。さまざまな年代や業種の人たちが語り合えば、地域に即した対策が見えてくる」とアドバイスしました。

鎌滝准教授は、過去に秋田県内で発生した地震や、今後警戒が必要な地震についてスライドを使って説明。「災害時には自分の命は自分で守ることが必要」とした上で「正しい知識を身に付け、災害に正しく備え、対処することが重要。幼少時から防災教育を実施したり、学校や企業等と連携して避難訓練を行うなど、防災も地域の文化の一つとして根付くよう、今後も活動に取り組んでほしい」と激励しました。



■ 柴田廣英さん



■ 鎌滝孝信准教授



投票日は
9月15日(日)

あなたの大切な1票
投票は忘れずに

美郷町議会議員一般選挙

9月15日(日)は、美郷町議会議員一般選挙の投票日です。投票の際は、送付された入場券を忘れずにお持ちください。

1. 日程

告示日●9月10日(火)

投票日●9月15日(日) 午前7時～午後6時

2. 投票できる方

次の要件を備え、美郷町議会議員一般選挙の選挙人名簿に登録されている方が投票できます。

- ・平成5年9月16日以前に生まれた方
- ・平成25年6月9日以前から美郷町に住所を有している方

3. 期日前投票について

選挙の当日、仕事や旅行などで投票所に行くことができない見込みの方は、期日前投票をすることができます。

期日前投票日時	9月11日(水)～9月14日(土) 午前8時30分～午後8時
期日前投票所	美郷町役場・美郷町学友館・ 美郷町公民館
必要なもの	入場券 ※入場券裏面の「宣誓書」に、投票する 方の住所、氏名、理由をあらかじめ記 入してください。

4. 不在者投票の請求はお早めに

(1) 仕事などで、町内において投票ができない方へ

出稼ぎや旅行などで他の市町村に滞在されている方、またはそのような見込みのある方は、滞在地において不在者投票ができます。請求用紙は美郷町役場総務課にありますので、滞在地の住所地名が分かるものを持参のうえ、お早めに手続きをしてください。

また、病院や施設等に入院または入所されている方は、その病院や施設等で不在者投票ができる場合があります。まずはその病院等にお問い合わせください。

(2) 郵便等による不在者投票について

次のいずれかに該当する方は、郵便などによる不在者投票の請求ができます。

①	身体障害者手帳をお持ちで、障害の程度が3級以上(ただし、両下肢や移動機能等の障害の方は2級以上)の方
②	戦傷病者手帳をお持ちで、障害の程度が第3項症以上(ただし、両下肢等の障害の方は第2項症以上)の方
③	介護保険被保険者証に、要介護状態区分が要介護5として記載されている方

あらかじめ「郵便等投票証明書」の交付を受ける必要がありますので、下記までお早めにお問い合わせください。

5. 開票参観の人数制限について

開票は9月15日(日)の午後7時から、美郷町公民館で行います。一般の参観人は、先着50人までに制限しますので、ご理解とご協力をお願いします。

問◎美郷町選挙管理委員会・明るい選挙推進協議会事務局(町総務課内) ☎0187(84)1111(内線1206)

第61回東北高等学校水泳競技大会

(7月19日~21日 宮城県立総合運動公園プール)

女子100m平泳ぎ 第3位 } 佐藤 李茄さん
女子200m平泳ぎ 第2位 } (大曲高校1年)

※佐藤李茄さんは両種目において8月17日から長崎県長崎市で行われた第81回日本高等学校選手権水泳競技大会に出場しました。



美郷町グラウンド・ゴルフ予選大会

(6月23日)

【六郷会場・あつたか山グリーンパーク】

■個人の部

- ①脇谷 義郎さん(作山)
- ②梅川 洋子さん(東高方町)
- ③藤本 裕子さん(大町)

■団体の部

- ①上鍮田A
- ②大町
- ③新町B

【千畑会場・大台野広場】

■個人の部

- ①熊谷 ミツヨさん(土崎北部)
- ②熊谷 重行さん(土崎北部)
- ③奥山 清順さん(安城寺下)

■団体の部

- ①土崎北部A
- ②土崎北部B
- ③本堂城回A

【仙南会場・雁の里山本公園】

■個人の部

- ①村田 清一さん(上前郷)
- ②石川 正男さん(下野荒町)
- ③北嶋 光昭さん(下前郷)

■団体の部

- ①前郷
- ②元村
- ③山本

活躍・表彰
おめでとうございます

美郷町野球大会行政区部門

(7月21日 美郷町野球場)

優勝 前郷軍団



■前郷軍団の皆さん

第8回ゼット旗争奪学童野球大会

(7月20日~21日 八乙女球場)

優勝 千畑ベースボールクラブスポーツ少年団



■千畑ベースボールクラブスポーツ少年団の皆さん

第7回
町議会
臨時
会
会
会

平成25年第7回美郷町議会臨時会が7月26日に開かれました。審議された議案は次のとおりです。



可決された案件

■工事請負契約の締結について

平成25年度仙南小学校プール新築工事の請負契約について議決を求め、可決されました。

■平成25年度美郷町

一般会計補正予算第5号

仙南保育園暖房・給湯設備改修工事の追加、道路維持補修費の増額、美郷町消防団の秋田県消防操法大会出場に伴う経費の追加および六郷小学校外壁改修工事の増額など、歳入歳出予算の総額をそれぞれ110億5824万4千円としました。

町内観光施設を清掃していただきました JA秋田おばこ職員ボランティア清掃活動

7月27日にJA秋田おばこ（藤村正喜組合長）による清掃活動が行われ、同JAの職員約580人が参加しました。この活動は、JA秋田おばこ誕生10周年を機に「自分のふるさとを大事にしていく運動に役立とう」という目的で始められたもので、今回で6回目の開催です。町内3温泉施設と大台野広場の4カ所に分かれた職員は、暑い中を1時間余りにわたって活動しました。このうち六郷温泉あったか山では、周辺道路の清掃のほかコテージの掃除が行われ、網戸や窓に張り付いたクモの巣などを丁寧に落としていました。



世界にひとつだけの絵本をつくりました 手づくり「しかけ絵本」教室

7月27日に美郷町中央ふれあい館で手づくり「しかけ絵本」教室が開催され、親子連れなど12組が、自分だけのオリジナル絵本づくりに挑戦しました。用意された見本用の作品を手にとって構造を確認したりお互いに“しかけ”を教えあったりしながら、思い思いに工夫を凝らした作品を仕上げていました。完成後の作品をお互いに鑑賞しあうとさらにアイデアが膨らんだようで、参加者からは「とても面白い」「家に帰ってからもまた作ってみたい」という声が聞かれました。



採れたてのブルーベリーを堪能 町内3幼稚園・保育園が収穫体験

7月29日と8月1日に分けて、町内3幼稚園・保育園の4歳児がブルーベリーの収穫体験を行いました。この収穫体験は、子育て支援などを行う町更生保護女性の会（藤谷純子会長）が主催し、町内の幼稚園・保育園の給食にブルーベリーを出荷している黒川農園が会場を提供して、収穫の機会を与えてくれたものです。

食べ頃の実の見分け方を教わった園児たちは、早速、農園の中を駆け回って収穫を開始。摘み取ったばかりの甘酸っぱいブルーベリーを頬張ると、思わず笑みがこぼれていました。黒川農園の黒川正之さんは「自分たちで収穫して食べる楽しみを知ってほしいと思い、企画に参加した。将来、子どもたちが大きくなって地元を離れることになったとき、ふるさとの味のひとつとして思い出してもらえればありがたい」と話してくれました。



お互いの地域の文化に触れ合って 千畑小学校・御田小学校交流事業

7月26日から7月28日にかけて東京都港区御田小学校の児童34名とその保護者らが美郷町を訪れ、千畑小学校の児童とその家族との交流を深めました。交流初日に千畑小学校で行われた対面式では、小原靖校長が「秋田が御田小の子どもたちにとって、第2のふるさとであってほしいとの思いで交流を続けてきた。秋田の家族と思いっきり楽しんでください」と歓迎しました。その後、御田小学校の児童はホームステイ先の家族と対面し、町内観光や花火、バーベキューなどをして美郷の夏を楽しみました。最終日には再び千畑小学校に集まり「野菜パーティー」を開催。トマトやスイカなどの新鮮な美郷町産の野菜や特産品に舌鼓を打ちながら、両校の児童は3日間の思い出を語り合っていました。

8月9日から8月11日には、千畑小学校の児童23名が東京都港区を訪問し、東京都内の散策やホームステイ先の家族との交流を通じて、都市体験を行いました。

旧千屋小学校から継続し、今年で37回目となる交流事業。両校の保護者の中には自分が子どものころに交流を経験した方もおり、親子2代にわたって交流の絆を深めています。



■御田小学校の校庭での水遊び



■千畑小学校で行われた野菜パーティー

創造～一人ひとりの可能性～ 平成25年度美郷町成人式

8月15日に美郷町公民館で平成25年度美郷町成人式が行われ、平成4年4月2日から平成5年4月1日生まれの新成人244名の門出を祝いました。

式典では、3地区を代表して高橋克弥さん、鈴木滉司さん、長岐政伸さんに松田町長から成人証書が授与され、成人を代表して岡本和磨さんが「これまで支えてくれた多くの方々への感謝を忘れず、未来に向かって力強く、やさしく、たくましく、生きていくことを誓います」と謝辞を述べました。

式典後には、アควア美郷ジャズセッションとして、美郷ジャズオーケストラのメンバー4名が駆け付け、音楽を通じて新成人の門出を祝いました。その後は、成人式実行委員会が制作した「創造～一人ひとりの可能性～」と題した記念映像を上映。中学校時代の恩師からのお祝いの言葉や、新成人たちの職場や学校での様子などが紹介されると、会場内は大いに盛り上がっていました。



■謝辞を述べる岡本和磨さん

確認の意義

美郷町長 松田知己

風



美郷町自主防災組織
防災講演会であいさつを
述べる松田町長

9月1日が誕生日の私は、生まれながらにして「防災」を考えねばならない宿命です。なぜかと言いますと、その日が関東大震災の日だからです。そのため、9月1日は全国の「防災の日」になっており、夕方には必ず防災関連のニュースが流れます。いきおい私は、誕生日のウキウキ気分とともに、否応なく防災意識や体制について確認せざるを得ないわけです。ちなみに9月1日は地元二ツ柳集落の

お地藏さんのお祭りの日。地域的には本当におめでたい日に生んでもらっているわけですが…。そして今年。やはり防災をさらに意識しなければならぬ誕生日を迎えました。つい先日、豪雨に伴う大きな災害があったからです。既にご承知のとおり、県内では浸水被害や土砂崩れが多数発生し、そして仙北市においては土石流も発生。甚大な被害を蒙りました。亡くなられた方々のご冥福をお祈りするとともに、被災された方々には心からお見舞いを申し上げます。

一方で、美郷町は被災という観点では本当に恵まれています。最近の自然災害、まるで美郷町を避けてくれているようにも見えます。本当にありがたいことです。しかし、私たちはそんな

根拠のない幸運に甘えている訳にはいきません。災害への備えの意識は「常在」が基本。そのため、先般もヤマト運輸株式会社と協定を締結しましたが、今後も充実を期したいと思います。そしてこの度、備えの意識についてみなさんに今一度のお願いがあります。

町では平成21年3月に「災害ハザードマップ」、24年5月に「防災お役立ちガイド」を作成し、全戸配布しました。その中には、浸水想定区域や浸水の深さ想定、土砂災害危険区域や地すべり危険箇所などを記載しています。みなさん、自分が住んでいる地域の危険性、改めて確認してください。また、危険性の有無に関わらず、自分の命は自ら守る観点で、不測の事態にどこにどうやって動くのかも、改めて確認をお願いしたいと思います。

こうした実践の積み重ねが、もし、災害時に明暗を分けるようなことがあるならば、確認という簡単な行為は大きな意味を持つ机上訓練になります。

美郷の 夏祭り

8月3日
清水まつり

一般参加者のほか子どもたちも参加し、水を浴びながら町内を練り歩き、真昼の屋下がり涼を運んでくれました。

8月23日
かけ唄大会

8月4日
仙北荷方節
大会

今年から単独開催となった仙北荷方節大会。町内外から35名が参加し、伸びやかな歌声で会場内を沸かせました。

町内外から14名が参加し、ユーモア溢れるかけ合いを披露。深夜にまでおよぶ熱戦を制し、横手市の佐々木実さんが2年ぶり2度目の最優秀賞に輝きました。

8月4日
舟ッコ流し

子どもたちは「ヤンセ、セヤホ、オセドノ舟ッコ」と元気なかけ声を出しながら御伊勢堂川を練り廻りました。

日中には舟ッコを引きながら町内を練り歩きました。

働くことの意義を学ぶ

美郷中学校職場体験学習

7月28日から31日の3日間、美郷中学校2年生が町内を中心とする69事業所を訪れ、職場体験学習を行いました。この学習は、学校の授業では体験したり身に付けたりすることができない多くの知識や技術をさまざまな職業に触れる中で、学んでもらおうと実施しています。

今回は職場体験学習の様子について、町総務課で広報の仕事を体験した久米伊織さんと奥山由菜さんがお伝えます。



久米伊織さん

奥山由菜さん

私たちが
取材しました！

六郷幼稚園・保育園(わくわく園)

わくわく園では、中学生は園児たちと一緒にプールで水遊びをしたり、園内で遊んだり、園庭で追いかっこをしました。職場の人からは「園児たちとコミュニケーションをとりながら、よく観察してほしい」というコメントをいただきました。

仕事を体験した高橋龍輝さんは「プールで遊んだときは水をかけられて大変だったが楽しかった。将来このような仕事に就いたときは、今回の体験を生かしたい」と楽しそうに話していました。



高橋龍輝さん

道の駅雁の里せんなん

道の駅では、レジでの袋詰めや商品の並べ方を体験しました。職場の方からは、「中学生は器用であいさつもよくできていた。文句なしの100点！」といったコメントもいただきました。

仕事を体験した西鳥羽亜美さんは「ここでの仕事はとても楽しい。周りへの気配りができるようになったので、今後はそれを生かしていきたい」と笑顔で話してくれました。



西鳥羽亜美さん

大曲消防署南分署

大曲消防署南分署では、中学生は放水訓練や救命講習会などを体験しました。南分署の職員の方からは「中学生は真剣に取り組んでいた。これを機に消防職員を目指してほしい」というコメントをいただきました。

仕事を体験した田口涼太さんは「職員の方は訓練のときでも真剣なまなざしで格好よかった。やはり、人の命を救うことは大変なことだと実感した」と話していました。



田口涼太さん

不用となるロータリー除雪自動車を売却します

■売却物件

車名	車体の形状	初年度登録	車検満了日	台数
ニッセキ R03A	ロータリー除雪自動車	平成8年11月	平成26年11月7日	1台

公開日時●9月19日(木) 午前9時～正午

公開場所●美郷町中央除雪センター

入札日時●9月25日(水) 午前10時

入札場所●役場2階第1会議室

売却方法●入札 ※入札に参加する場合は、事前に登録が必要です。

登録期限●9月24日(火) 午後4時

提出書類●①身分証明書
(過去1カ月以内に発行したもの)
②誓約書
(誓約書は町総務課で配布するほか、町のホームページからも入手できます。)

提出場所●町総務課 管財班

入札参加資格●①美郷町暴力団排除条例に掲げる暴力団または暴力団員でないこと
②暴力団の維持運営に、直接的あるいは積極的に関与していないこと

その他●①売買契約締結後に納付書を発行します。指定日まで納入してください。
②速やかに名義変更手続きを行い、車検証の写しを提出してください。
③名義変更等に係る費用は、購入者の負担となります。
④物件は、代金納入確認後に引き渡します。

学校で不用となった物品を売却します

売却物件●机、いす、スチール棚など

売却日時●9月29日(日) 午前10時～午前11時
※受付：午前9時30分～午前10時

売却場所●旧千畑南小学校

売却方法●入札

その他●代金納入後、速やかに物件を搬出してください。搬出車両等は個人でご用意ください。

問い合わせ●町総務課 管財班 ☎0187(84)1111(内線1212)

町有施設等を活用してみませんか

町では、「学校再編による空き施設活用計画」に基づき、企業用施設として転用する町有施設等の活用を希望する企業や個人を募集します。

活用対象施設●旧仙南東小学校物置き

受付期限●9月30日(月)

※施設の詳細、条件など詳しくは、下記までお問い合わせください。

問い合わせ●町総務課 総務班 ☎0187(84)1111(内線1205)

企画財政課

～ 住まいから 描く日本の 未来地図 ～ 平成25年 住宅・土地統計調査を実施します

住宅・土地統計調査は10月1日を基準日として行われる、住宅・土地に関する最も基本的な調査です。全国約350万世帯を対象とし、そのうち美郷町では約550世帯が調査対象となります。

対象世帯には、9月下旬に調査員が訪問して調査票を配布します。調査へのご協力をお願いします。

問い合わせ●町企画財政課 情報統計班 ☎0187(84)4901(内線2004)

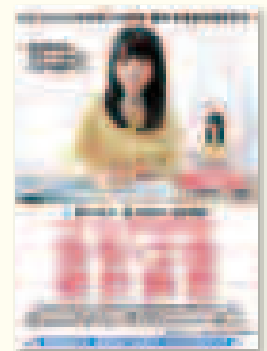

企画財政課

主催:秋田大学地域創生センター、共催:美郷町

平成25年度メディカル・サイエンスカフェ・ネクスト

医療や健康について、秋田大学の教員が分かりやすく解説し、参加者と自由に意見交換する「メディカル・サイエンスカフェ・ネクスト」を開催します。今回は「高齢社会を明るく元気に生きる」ためのヒントを、看護と心理、さらには工学的な見地から考えます。当日は飲み物も用意していますので、お気軽にご参加ください。

日時 ● 10月2日(水)
午後3時30分～午後5時30分

会場 ● 美郷町中央ふれあい館

定員 ● 120名

申込方法 ● 電話、FAX、E-mailのいずれかで町企画財政課までお申し込みください。

申込内容 ● ①氏名 ②電話番号 ③年齢 ④住所

	講師	講演タイトル
①	秋田大学大学院医学系研究科 保健学専攻 地域・老年看護学講座 教授 中村順子 氏	最後まで自分らしく生きる・暮らす —元気なときも介護が必要になっても—
②	秋田大学教育文化学部 教育心理学講座 教授 森和彦 氏	注意とは何か？ —注意の解剖学と処方箋について考える—
③	大学院工学資源学研究科 情報工学専攻 教授 水戸部一孝 氏	交通事故に遭いやすい高齢歩行者 —事故を避けるためにできること—

問い合わせ ● 町企画財政課 企画財政班 ☎0187(84)4901 FAX0187(85)3102
E-mail:kikaku@town.misato.akita.jp

税務課

9月30日(月)は固定資産税・国民健康保険税・後期高齢者医療保険料の納期限です

納め忘れがないか
ご確認ください

■各税の納期限(口座振替日)

項目	期別	納期限(口座振替日)	期別	納期限(口座振替日)
固定資産税	3期	9月30日(月)		
国民健康保険税(普通徴収)	3期	9月30日(月)	2期	9月2日(月)
後期高齢者医療保険料(普通徴収)	3期	9月30日(月)	2期	9月2日(月)
町県民税(普通徴収)			2期	9月2日(月)

問い合わせ ● 町税務課 ☎0187(84)4902

地籍調査事業の完了のお知らせ

昭和42年度から実施している地籍調査事業は、平成24年度で現地調査を完了しました。平成21年度から平成23年度までに現地調査を行った地区の登記申請状況は、次のとおりです。

対象年度	対象地区	登記申請状況
平成21年度 調査地区	金沢西根字 元村、上下夕堰、下下夕堰、切上、 上千間谷地、下千間谷地、東千間谷地、西千間谷 地、南千間谷地、北千間谷地 の10字	平成25年8月に登 記が完了しました。
平成22年度 調査地区	金沢西根字 耳取、元安本、元村悪戸、中四ツ谷、 下四ツ谷、新田、小町田 の7字	現在、法務局へ登記 申請をしています。
平成23年度 調査地区	黒沢字 中山、大谷地、高野、大下、小増沢 の5字	現在、法務局へ登記 申請をしています。

問い合わせ ● 町税務課 課税班 ☎0187(84)4902(内線1302)

農地等を宅地等に転用する場合は手続きが必要です

農業振興地域内の農地等（農用地区域）を宅地等に転用する場合は、農用地区域から除外する手続きが必要です。

除外手続きには通常約4カ月半から半年間を要することから、長期的な計画のもとで手続きを進めていく必要があります。

やむを得ず、農用地区域内の農地等を利用して住宅を建築するなどの事業を行なわなければならない場合は、お早めに町農政課までご相談ください。

※除外目的や農地の条件などによっては、除外できない場合もあります。

農業振興地域とは

農業の健全な発展と国土資源の合理的な活用の観点から、おおむね10年間にわたって総合的に農業の振興を図るべき農用地と位置付けられた地域のことです。

町では農業施策などを計画的に進めていくため「美郷農業振興地域整備計画」を定めています。この計画では、六郷地区の都市計画用途区域を除いた美郷町全域が農業振興地域となっています。

次回の農業振興地域整備計画の変更（除外・用途変更）申し出の受付期間は

10月1日(火)～10月31日(木)です。

※申し出の際は、事前に町農政課までご相談ください。

申し込み・問い合わせ ● 町農政課 農業振興班 ☎0187(84)4908(内線2702)

住民生活課

印鑑登録証の交換はお済みですか

平成16年11月1日より、印鑑登録証が変更になっています。旧町村で作成された登録証では、印鑑登録証明書（交付を受けることができません。まだ交換がお済みでない方は、役場住民生活課窓口までお越しください。

印鑑登録証の交換手続きについて

必要なもの ● 旧千畑町または旧六郷町で発行された印鑑登録証、認印

印鑑登録をされた方で、印鑑証明書を使う見込みのない方は、印鑑登録廃止届出が必要です。詳しくは、下記までお問い合わせください。

問い合わせ ● 町住民生活課 戸籍年金班 ☎0187(84)4903(内線1402、1407)

第3回養成講座は仙北市で開催

「水環境マイスター養成講座」の受講生を募集しています

地域の水環境保全活動のリーダーとなる人材の育成や、水環境学習機会の創出を目的として、「水環境マイスター養成講座」を開催しています。

第3回養成講座は、仙北市「玉川」および「田沢湖」での現地講座です。他の地域の特異な水質・水環境を知る機会として、ぜひご参加ください。

開催期日 ● 9月14日(土)

開催場所 ● 仙北市「玉川」「田沢湖」

テーマ ● 「特異な水質・水環境を学ぶ」

講師 ● 秋田大学工学資源学研究所

地球資源学専攻助教 網田 和宏 氏

申込方法 ● 電話で町住民生活課へお申し込みください。当日は町有バスで移動します。乗降場所は役場庁舎、保健センター、リリオスの3カ所です。お申し込みの際は、希望する乗降場所もお知らせください。

申込期限 ● 9月10日(火) ※期日厳守

【日程】

8:30 リリオス前駐車場 出発

8:45 保健センター駐車場 出発

9:00 役場前駐車場 出発

※各乗降場所とも、出発の10分前までに集合してください。

10:00 「田沢湖」現地講座

※現地の食堂等で各自昼食をとってください。

13:30 「玉川」現地講座

15:00 玉川 出発

17:00 役場前駐車場 到着

17:15 保健センター駐車場 到着

17:30 リリオス前駐車場 到着

申し込み・問い合わせ ●
町住民生活課 環境安全班 ☎0187(84)4903

平成25年10月から国民健康保険の被保険者証が変わります

被保険者証は国民健康保険に加入している一人ひとりに1枚ずつ交付され、医療を受けるときの受診券となります。大切に取り扱いましょう。

新しい被保険者証は、世帯分をまとめて、世帯主あてに9月下旬に簡易書留でお送りします。**不在の場合は連絡票が配達されますので、内容を確認のうえお受け取りください。長期不在または長期入院等の場合は、9月10日(火)までに町福祉保健課医療保険班までご連絡ください。**

【被保険者証の有効期限について】

被保険者証の有効期限は平成25年10月1日から平成26年9月30日までの1年間ですが、右記に該当する方は有効期限が短くなります。

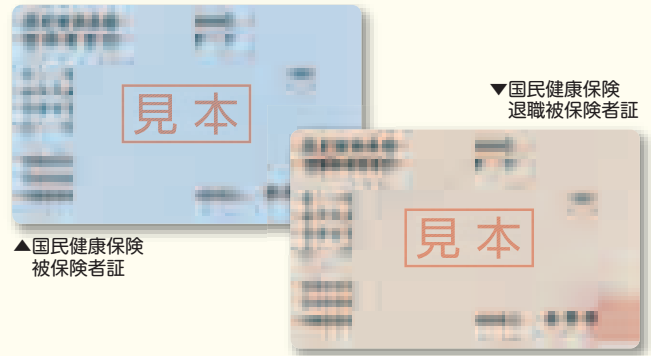

■平成25年10月1日～平成26年9月30日までの間に75歳になる方

有効期限 ●75歳の誕生日の前日まで

※誕生日より、後期高齢者医療制度の被保険者になります。

国民健康保険の届出は速やかに

国民健康保険に「加入するとき」や「脱退するとき」には届出が必要です。次の必要書類を持参して、町福祉保健課医療保険班で手続きしてください。

国民健康保険に加入するとき

- ・ 社会保険資格喪失証明書(職場に請求してください)
- ・ 印鑑(認印可)

国民健康保険を脱退するとき

- ・ 職場から交付された健康保険証(加入した方全員分、コピー可)
- ・ 国民健康保険被保険者証
- ・ 印鑑(認印可)

■加入の届出が遅れると

- ・ 被保険者証がないため、その間の医療費を全額自己負担しなければなりません。
- ・ 加入資格が発生した時点まで、保険税をさかのぼって納めなければなりません。

■脱退の届出が遅れると

- ・ 職場の社会保険等に加入するなどして国民健康保険の資格が無くなった後で、国民健康保険の保険者証を使った場合は、国民健康保険が負担した医療費を返していただくことになります。

問い合わせ ●町福祉保健課 医療保険班 ☎0187(84)4907(内線1508・1509・1510)

操体法研修会を開催します

操体法は、肩こり、腰痛、膝の痛みなどに対し、体を「気持ちのよい方向に動かして痛みを軽くする」健康法です。体の痛みや不調にお悩みの方、体のゆがみを治したい方など、どなたでも参加できます。

日 時 ●9月9日(月)

午前10時～午前11時30分

会 場 ●美郷町保健センター

講 師 ●小崎順子氏(岩手県奥州市：小崎治療院)

テ ー マ ●「からだの悩みはからだのゆがみから」

申込方法 ●参加を希望される方は、下記までお申し込みください。

操体法同好会に入りませんか

今年度は下記の日程で開催します。途中からの入会も随時受け付けますので、お気軽にご参加ください。

平成25年	平成26年
9月9日(月)※研修会	1月20日(月)
10月21日(月)	2月17日(月)
11月18日(月)	3月17日(月)
12月16日(月)	

時 間 ●午前10時～午前11時30分

会 場 ●美郷町保健センター

問い合わせ ●町福祉保健課 健康対策班(美郷町保健センター内) ☎0187(84)4900

福祉保健課

敬老会を開催します

昭和13年4月1日までに生まれた75歳以上の方を対象に、敬老会を開催します。

「敬老会」ではお祝いの式典のほか、舞踊ショーや幼稚園・保育園児による演目も予定しています。対象となる方には事前に案内状を送付しますので、ぜひご来場ください。

■敬老会日程

地区	日時	会場
六郷	9月21日(土) 午前9時～	美郷町中央体育館 (旧六郷体育館)
千畑	9月21日(土) 午前10時30分～	美郷町北体育館 (旧千畑中学校体育館)
仙南	9月22日(日) 午前9時30分～	美郷総合体育館 リリオス

- 受付の際に案内状が必要ですので、忘れずに持参してください。
- お祝い品の受け取りのみを希望する方は、案内状をご持参のうえ、**当日の正午まで**に会場へお越しください。



■昨年度の敬老会の様子

金婚をお祝いする会を開催します

今年めでたく金婚を迎えるご夫婦を対象に、金婚をお祝いする会を開催します。参加を希望されるご夫婦は、町福祉保健課または六郷・仙南出張所に備え付けの申込書にご記入のうえ、お申し込みください。

【次の点にご注意ください】

- ・対象となるご夫婦への個別通知はしていません。
- ・電話での申し込みは受け付けていません。

- 対象者 ● 昭和38年1月1日～12月31日までの間に婚姻届を出されたご夫婦
- 開催日時 ● 10月22日(火)
午前11時～午後2時(予定)
- 開催会場 ● 美郷町公民館
- 申込期限 ● 9月5日(木)

問い合わせ ● 町福祉保健課 地域包括支援班 ☎0187(84)4907(内線1506)

身体障がい者巡回相談のお知らせ

聴覚に障がいのある方を対象とした巡回相談を開催します。身体障害者手帳の診断や補聴器の交付・修理などについて、医師や専門業者が直接相談に応じます。

相談料や診察料はかかりませんので、お気軽にご相談ください。

- 対象者 ● 障害区分が「聴覚」の方
- 日時 ● 10月1日(火)
- 受付 ● 午前9時30分～午前11時30分
- 診察 ● 午前10時～正午
- 会場 ● 大仙市 大曲中央公民館

問い合わせ ● 町福祉保健課 福祉班 ☎0187(84)4907

日本赤十字社資のご協力ありがとうございました

5月の赤十字運動月間では、活動資金にご協力をいただきありがとうございました。ご協力いただいた社資の合計額と社員数は右記のとおりです。なお、お寄せいただいた社資は、日本赤十字社秋田県支部に送金しております。今後とも、日本赤十字社の活動にご理解とご協力をお願いします。

【平成25年度社資合計額および社員数】
平成25年度合計社資額 5,024,000円
社員数 5,092人

問い合わせ ● 町福祉保健課 福祉班 ☎0187(84)4907

教育委員会

就学や教育に関する相談会のお知らせ

お子さんの発達や行動などに関して、心配していることはありませんか。就学や教育に関する相談会を右のとおり実施しますので、お気軽にご相談ください。

開催日時●10月10日(木) 午前10時～午後3時
 会場●美郷町南ふれあい館
 申込方法●下記まで電話でお申し込みください。
 申込期限●9月20日(金)

問い合わせ●町教育委員会 教育総務課 教育推進室 ☎0187(84)4914

教育施設課

9月17日、六郷幼稚園・保育園が移転開園します
 新六郷わくわく園
 「新園舎内覧会」のお知らせ

昨年度より工事を行ってまいりました、六郷幼稚園・保育園の新築園舎内覧会を開催します。事前申込は不要です。お気軽にご来園ください。

日時●9月8日(日) 午前9時～午後2時
 場所●美郷中学校南側(美郷町六郷字作山)
 その他●スリッパ等をご持参ください。



教育施設課の臨時職員を募集します

募集内容●一般事務補助員 1名
 業務内容●六郷小学校の備品確認およびデータ入力等
 資格等●パソコン操作(Word、Excel等)ができる方
 雇用期間●平成25年9月9日～平成25年12月13日
 勤務時間●週5日、1日7時45分勤務
 勤務場所●六郷小学校

時給●710円(その他手当なし)
 加入保険●健康保険、厚生年金、雇用保険、労災保険
 申込方法●応募はハローワークを通じて行ってください。

ハローワーク大曲 ☎0187(63)0335

申込期限●9月5日(木)

県道花巻大曲線にグリーンベルトを整備します

交通事故を防止するとともに、通学路であることを広く周知するため、県道花巻大曲線にグリーンベルト整備工事を行います。

■整備期間(予定)

平成25年9月中旬～10月中旬

■整備区間

起点:美郷町六郷東根
 終点:美郷町野中
 区間:約1.4km



写真はイメージです▶

グリーンベルトとは…

グリーンベルトは、ドライバーの視覚に歩行者の通行帯を認識させ、接触事故を未然に防ぐため、緑色の塗装を路肩に施したものです。グリーンベルト設置箇所を通行される場合は、次のことに注意してください。

- ①ドライバーの皆さんへ
 グリーンベルトの区域はスピードを落とし、歩行者に注意して運転してください。
- ②歩行者の皆さんへ
 グリーンベルトは歩行者優先道路ではありません。車に十分気を付けて、通行してください。

問い合わせ●町教育委員会 教育施設課 ☎0187(84)1112

学友館でミニ企画展「館蔵品が語る鉄道の歴史」を開催しています

平成25年10月から12月にかけて、JRグループ6社による秋田デスティネーションキャンペーンが実施されます。県内各地の資料館でも鉄道に関する展示が行われるなど、鉄道についての関心が高まっています。

学友館では、鉄道に関する館蔵資料や飯詰駅・後三年駅等の歴史を紹介するミニ企画展を開催しています。この機会に珍しい鉄道資料を見学してみませんか。

開催期間 ● 9月23日(月・祝)まで

開館時間 ● 午前9時～午後7時

観覧料金 ● 無料

展示資料 ● 英ダーリントン社製双頭レール(鉄道開業時新橋・横浜間使用)、その他国鉄レール、設立から現在までの飯詰駅・後三年駅の写真(パネル)、昭和初期観光絵葉書、昭和初期旅行案内図など

問い合わせ ● 美郷町学友館 ☎0187(84)4040

美郷町北ふれあい館駐車場拡張に伴う工事のお知らせ

美郷町北ふれあい館では、未使用部分である旧千畑中学校校舎東側の一部を解体し、駐車場を拡張する工事を9月から平成26年3月まで行う予定です。今回の工事は、施設を運営しながら実施します。利用者の方々には大変ご不便・ご迷惑をおかけしますが、ご協力をお願いします。

工事区分	工事予定期間	作業時間
校舎解体工事	9月上旬～平成26年1月中旬	午前8時30分～午後5時
駐車場整備工事	10月上旬～平成26年3月中旬	午前8時30分～午後5時

※工事の進捗状況により臨時休館する場合があります。
※臨時休館する場合は、町広報紙等でお知らせします。

問い合わせ ● 美郷町北ふれあい館 ☎0187(87)6550

建設課

安心で安全な暮らしを支援します 各種補助制度をご利用ください

事業名	対象者	補助金額
住宅用太陽光発電システム設置補助事業	自ら居住する町内の住宅に太陽光発電を設置する方	公称最大出力1kwあたり4万5千円 ※上限額18万円 ※施工業者は町内事業者に限る
木造住宅耐震診断・耐震改修補助事業	昭和56年5月31日以前に建築された町内の住宅の耐震診断・耐震改修を行う方	耐震診断費用：上限額5万円 耐震改修費用：上限額60万円 ※施工業者は町内事業者に限る
美郷町住宅リフォーム緊急支援事業	自ら居住する町内の住宅の耐久性・耐震性の向上、省エネ・バリアフリー化等の住宅リフォームを行う方	対象事業に要する費用の10%相当額 ※上限額8万円 ※対象事業費50万円以上 ※施工業者は町内事業者に限る

※上記の補助事業は「秋田県安全安心すまい推進事業」との併用が可能です。

問い合わせ ● 町建設課 建設管理班 ☎0187(84)4910

合併処理浄化槽を設置している方へ 合併処理浄化槽水質検査費補助金を交付します

合併処理浄化槽の適正な維持管理と水質環境保全を図るため、合併浄化槽の法定検査を受けた方（地域の会館等を含む）を対象に「浄化槽水質環境保全費補助金」を交付します。

次に該当する方には補助金を交付できませんので、ご注意ください

- ①トイレのみを処理する単独処理浄化槽を設置している方
- ②下水道認可区域および農業集落排水整備区域で浄化槽を設置している方
- ③平成25年度に合併処理浄化槽を設置した方
- ④町の税金、各使用料および各資金貸付金の償還を滞納している方

対象地区および対象者の方には9月上旬に申請用紙等を配布します。また、申請用紙等は右記申込期間の開始日から町建設課、六郷出張所、仙南出張所にも用意するほか、町のホームページからもダウンロードできます。

補助金額 ● 5,000円

提出書類 ●

- ・補助金交付申請書兼請求書
- ・検査結果書（浄化槽法第11条）の写し
（平成24年度に浄化槽を設置した方は検査結果書（浄化槽法第7条）の写し）
※検査結果書の判定項目が「不適正」の場合は、検査月日より後日に保守点検業者が作成した「保守点検カード」を一緒に持参してください。
- ・申請者本人名義の振込口座通帳の写し（表紙を1枚めくったページ）
※昨年度も当補助金を申請された方で、振込口座に変更がない場合は省略できます。

申込期間 ● 平成25年9月10日～平成26年2月28日

※申請は一世帯につき、年度内に1回のみとなります。

※提出期限は厳守してください。

提出先 ● 町建設課または六郷出張所、仙南出張所

問い合わせ ● 町建設課 上下水道班 ☎0187(84)4910

冬期の臨時除雪運転員を募集します

募集職種 ● 臨時除雪運転員

業務内容 ● 町内の除排雪業務のほか、道路維持業務全般

募集人員 ● 4名

募集要件 ● 次の資格等を有する方

- ①公道の除雪作業に必要な運転免許等
 - ・大型特殊運転免許
 - ・車両系建設運転技能講習修了証
- ②公道の除雪作業経験がある方
- ③各種税・使用料等の未納のない方
※早朝作業があるため、選考にあたっては美郷町在住の方を優先します。

雇用期間 ● 平成25年11月中旬～平成26年4月中旬
（降雪状況により変更あり）

勤務時間 ● ①除雪作業の必要がある場合

出勤した時間から7時間45分

②除雪作業の必要が無い場合

午前8時30分～午後5時15分

週5日、1日あたり7時間45分

土日祝日は休み

時給 ● 1,200円

手当等 ● 労働基準法に基づく深夜割増、時間外勤務手当、休日勤務手当

申込期限 ● 9月20日(金)

応募方法 ● ハローワークを通じてお申し込みください。

ハローワーク大曲 ☎0187(63)0335

伐採木(マツ)の無料配布を行います

一丈木公園の伐採木について、次の日程で無料配布を行います。伐採木は公園内にありますので、希望者は事前にご確認されるとともに、町建設課建設管理班までご連絡ください。

配布日時 ● 9月18日(水) 午前9時～正午

配布会場 ● 一丈木公園内

配布条件 ● 配布希望者が伐採木の運搬を行うこと

その他 ● 伐採木は先着順に配布し、無くなり次第終了します。

問い合わせ ● 町建設課 建設管理班 ☎0187(84)4910



虫歯のない子



3歳児健診でむし歯が1本もなかった子どもたちです。

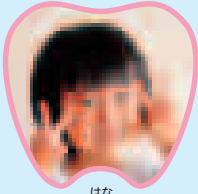

はな
伊藤 羽菜 ちゃん
(大柳)

仕上げみがきをしっかりが
んばっています。

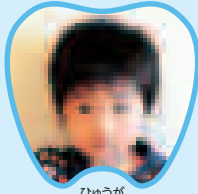

ひゅうが
黒澤 飛勇雅 ちゃん
(元本堂北部)

これからも仕上げみがきを
がんばってやっていこうね。



まさみね
高橋 昌峯 ちゃん
(上深井)

お姉ちゃんと一緒に歯みが
きをがんばります。

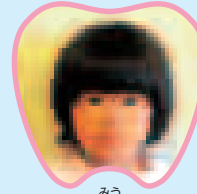

みう
高橋 美羽 ちゃん
(関田)

毎日歯みがきをがんばりま
す。

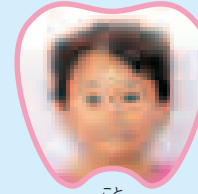

こと
高橋 湖都 ちゃん
(新町)

毎日の歯みがきをがんばっ
ています。



けいご
倉田 圭梧 ちゃん
(下中野町)

仕上げみがきを毎日がん
ばっています。

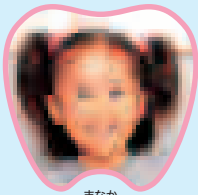

まなか
高階 愛華 ちゃん
(黒沢)

毎日の歯みがきをがんばっ
ています。



そうじゆ
水原 颯珠 ちゃん
(旭町)

仕上げみがきをがんばりま
した。

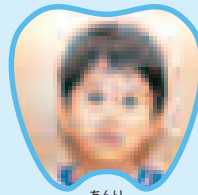

あんり
浮嶋 杏吏 ちゃん
(橋本)

これからも歯みがきをがん
ばります。

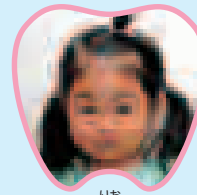

りお
森川 莉緒 ちゃん
(鶴水)

仕上げみがきをがんばっ
ています。



こたろう
福田 虎太郎 ちゃん
(茨島)

毎日仕上げみがきをがん
ばっています。



りくと
伊藤 陸翔 ちゃん
(本堂西部)

毎日歯みがきをがんばっ
ています。

食改さんの 試してレシピ

～もっと野菜を食べよう～

ナスの包み焼き

材料(4人分)

長ナス……………2本	サラダ油…適宜
豚ひき肉…………100g	(またはオリーブ油)
玉ネギ……………1/2個	卵……………1個
生しいたけ…3個	酢……………小さじ2
にんじん…………1/4本	しょうゆ…大さじ2

作り方

- ① 玉ネギ、しいたけ、にんじんをみじん切りにし、ひき肉、卵と一緒によく混ぜる。
- ② ナスは皮付きのまま縦に5mmくらいの厚さにスライスする。熱湯にくぐらせて少ししんなりしたら、水気を拭いておく。
- ③ ②のナスを横半分に畳むように①を適量包み、油を熱したフライパンで、中火で両面をじっくり焼く。
- ④ 酢じょうゆを作り、シソの葉やトマトなどを添えてできあがり。

子どもの食育や生活習慣病の予防食を勉強している美郷町食生活改善推進協議会(食改=しょっかい)会員の皆さんが、野菜を使った体にやさしいヘルシーレシピを紹介します。



ワンポイントアドバイス

包み方はナスの種類や大きさによって変えてみてください。



食改会員の
辻麻さん

国民年金からのお知らせ

ご存じですか?国民年金の任意加入制度

老齢基礎年金(65歳から受けられる年金)は、20歳から60歳になるまでの40年間の保険料を完納しなければ、満額の年金を受けることができません。

国民年金保険料の納め忘れなどにより60歳までに老齢基礎年金の受給資格期間(25年)を満たしていない場合や、納付済期間が40年に満たないために老齢基礎年金を満額受給できない方で繰り上げ支給を受けていない場合は、60歳以降でも申し出により任意加入することができます。

任意加入できる対象者

- ① 受給資格期間を満たしていない60歳以上70歳未満の方
 - ② 年金額を増やしたい60歳以上65歳未満の方
 - ③ 外国に居住する20歳以上65歳未満の日本人の方
- ※③の方を除き、保険料は原則口座振替で納付することになります。

Q: 任意加入のメリットは?

A: ● 老齢基礎年金は、保険料納付月数に応じて支給される仕組みになっています。任意加入により納付月数が多くなればなるほど、65歳からの年金も多く受け取りできます。

● 任意加入による保険料納付で一定の要件を満たすと、障害基礎年金や遺族基礎年金を受け取ることができるようになります。

● 任意加入により納付された保険料は、全額社会保険料控除の対象となります。

Q: 加入の手続きはどこでできますか?

A: 左記①、②の方、およびこれから海外に転出する方で任意加入を希望される方は、住民票のある市区町村役場で手続きができます。

→美郷町役場住民生活課

③の方は、日本国内の最後の住所地を管轄する年金事務所です。

→最終所在地が美郷町の方は、大曲年金事務所

Q: 手続きに必要なものはありますか?

A: 口座振替を希望する金融機関の通帳、届出印、年金手帳をご持参ください。

問い合わせ

町住民生活課 戸籍年金班 ☎0187(84)4903(内線1405)

介護保険事務所からのお知らせ

要介護認定から介護保険のサービス利用まで

要介護認定の申請をして「要支援1・2」「要介護1～5」のいずれかの認定を受けた方は、介護保険のサービスを利用できます。

■「要介護1～5」と認定を受けた方

施設サービスを利用したい場合

入所を希望する施設に直接申し込みます。

※「要支援1・2」の方は利用できません。

在宅サービスを利用したい場合

① 居宅介護支援事業所に連絡して、ケアプラン(居宅サービス計画)の作成を依頼します。

※居宅介護支援事業所は介護保険事務所ホームページまたは美郷町役場福祉保健課、介護保険事務所に用意してある一覧表でご確認ください。

② 担当のケアマネジャーにケアプランを作成してもらいます。適切な介護サービスを利用できるように相談しましょう。

※サービス提供事業所との連絡・調整は、ケアマネジャーが行います。

③ ケアプランに沿って在宅サービスが始まります。

介護情報はOS介護ネットから
<http://www.oskaigonet.or.jp/>

■「要支援1・2」と認定を受けた方

① 初めてサービスを受ける方は、地域包括支援センターに連絡して、介護予防ケアプラン(介護予防サービス計画)の作成を依頼します。これまで介護サービスを受けていて「要支援1・2」と認定された方は、担当のケアマネジャーに相談してください。

② 担当のケアマネジャーに介護予防ケアプランを作成してもらいます。適切な介護予防サービスを利用できるように相談しましょう。

※サービス提供事業所との連絡・調整は、ケアマネジャーが行います。

③ 介護予防ケアプランに沿って在宅サービスが始まります。

問い合わせ

介護保険事務所 認定審査班

☎0187(86)3912

美郷町役場 福祉保健課 地域包括支援班

☎0187(84)4907

(美郷町地域包括支援センター)



生涯学習のまご

まなび

響きあい
共に育つ
「人づくり」

菅江真澄と美郷町

先人が書物として当時の様子を残し、それが大事に保管されなければ、私たちは当時の様子を窺い知ることができません。

皆さんは菅江真澄という人物をご存知でしょうか。菅江真澄は1754年に三河国（現在の愛知県）で生まれたといわれ、30歳の頃から長い旅を始めました。1784年に初めて秋田を訪れ、当時の暮らしや習俗など秋田で見聞きしたことを絵と文で著作の中にわかりやすく残しています。美郷に関する記述も多く、町内には真澄の足跡をしのばせる史跡や関係資料が多数残されています。真澄が200年ほど前の様子を記録として残した業績は大きく、近年では、郷土のよさを見つめ直そうと、真澄の視点を借りた郷土の掘り起こしが盛んになってきています。

学友館では秋田県立博物館と共同企画し、真澄が見聞きした関係資料の展示を10月5日から開催します。展示を通して、美郷の文化財や自然により深く触れてみませんか。



■菅江真澄肖像画

菅江真澄と歩く美郷町
期日●10月5日(土)～11月24日(日)

問い合わせ

町教育委員会 生涯学習課 歴史文化財班
(美郷町学友館内) ☎0187(84)4040

六郷、仙南出張所

土日祝日も夜7時まで
利用できます!

出張所の業務時間 / 8:30～19:00

出張所の休業日 / 毎週月曜日
(国民の祝日にあたる場合は翌日)、
12月29日から翌年1月3日

9月の休業日は

2 9 17 24 30
月 月 火 火 月

六郷出張所
(美郷町学友館)

☎ 0187(84)4904
☎ 0187(84)4040
FAX 0187(84)3763

仙南出張所
(美郷町公民館)

☎ 0187(84)4915
☎ 0187(83)2280
FAX 0187(83)2451

出張所ではこのような 業務を行っています

右記の 証明書 の発行

- 戸籍関係証明書 (戸籍抄本・戸籍謄本など)
- 住民票
- 所得証明書
- 非課税証明書
- 軽自動車税納税証明書
- 土地建物その他の証明 (資産証明書等)
- 身分証明書
- 印鑑証明書
- 課税証明書
- 納税証明書

税や 使用料の 収納

- 町税の収納
- 町営住宅使用料の収納
- 保育料の収納
- 上下水道使用料の収納

その他

- 死亡届・死産届の受理
- 埋火葬に関する手続き
- 町税や各種使用料の納付書の再発行
- 国民健康保険証等の再発行
- 各課への文書等の取次ぎ

次の届出は出張所では 取り扱っていません

※役場住民生活課に届出してください。

住所に関する届出

- 転入届
- 転出届
- 転居届
- 世帯主変更届

戸籍に関する届出

- 出生届
- 婚姻届
- 入籍届
- 離婚届
- 転籍届
- 養子縁組届 など

※土日祝日または夜間にあたる場合は、役場日直または宿直に届出してください。

印鑑の登録に関する届出

- 登録
- 改印
- 廃印
- 登録証の再発行



平成26年秋、秋田県では初の開催となる「国民文化祭」が行われます。美郷町では平成26年10月12日(日)から13日(月)にかけて、「ジャズ」と「水」をテーマにした「アクアJAZZフェスティバルin美郷」を開催します。

平成25年は国民文化祭に向けたプレイベントを開催します!!

①美郷町

美郷町では、国民文化祭のプレイベントとして、屋外で気軽にジャズを楽しめる「街かどコンサート」と「ジャズコンサート(友好交流コンサート)」を開催します。入場料は無料です。迫力のある生演奏をぜひお楽しみください。

	街かどコンサート	友好交流コンサート
開催日	平成25年10月12日(土)	
時間	午前	午後
会場	美郷町内3会場 ①名水市場・湧太郎 ②道の駅 雁の里せんなん ③美郷町南運動公園	美郷総合体育館 リリオス
内容	小編成バンドによる ジャズ演奏	ジャズバンド等による 演奏

②秋田県

国民文化祭スペシャルバンド「AKITA smile-FACE」によるテーマソング「僕たちの未来」の演奏を皮切りに、音楽、舞踊・舞踏、伝統芸能などのステージパフォーマンスや文化シンポジウムを開催します。来年の国民文化祭の一端を体感してください。

開催期間:平成25年10月12日(土)～10月14日(月)

【秋田県民会館】

- 10月12日(土) 午前10時～午後4時
オープニングイベント、音楽のステージ I
- 10月13日(日) 午前10時～午後4時
踊る県民・あきた
- 10月14日(月) 午前10時～午後4時
音楽のステージ II、キッズフェスティバル

【にぎわい交流館AU】

- 10月12日(土)～10月14日(月) 午前10時～午後4時
作品展示、実技披露、ワークショップ、体験教室など

【アトリオン】

- 10月12日(土) 日露交歓コンサート2013
- 10月13日(日) 午後2時～ 文化シンポジウム

国民文化祭PR演奏会・神社でのジャズコンサート「じんじゃず」を開催しました!

8月22日に、熊野神社境内でジャズコンサートを開催しました。アドリブでの息の合った演奏で聴かせたジャズ、絶妙な掛け合いで会場を沸かせたかけ唄。集まった聴衆は全身でリズムをとったり口ずさんだりしながら、夏の夜のコンサートを楽しんでいました。



次回のジャズコンサートの開催予定

ジャズと酒と肴の会

- 日時 ●平成25年9月22日(日) 午後5時30分～
会場 ●名水市場湧太郎 國之誉ホール
内容 ●ジャズを聞きながら町内酒蔵の銘酒と町内飲食店の肴を堪能するディナーショー。ニテコ炭酸水を使ったカクテルの試飲も実施します。
- 参加料 ●1,000円
定員 ●70人限定(座席指定)
申込方法 ●9月1日(日)から美郷町観光情報センター(湧太郎内)でチケットを販売します。

問い合わせ

第29回国民文化祭美郷町実行委員会事務局
(美郷町教育委員会生涯学習課社会教育班内)
☎0187(84)4915 FAX0187(83)2451



もとだて児童館からのお知らせ!



9月から11月までの間、もとだて児童館は改修工事のため使用できなくなります。
 工事期間中は事故防止のため、敷地内への立ち入りはしないようお願いいたします。

**9月から11月までの間の児童館事業は美郷町ふれあいセンターで行います。
 参加される方はお間違えのないようご注意ください。**

夏休みの児童館の様子

7/26 石ころペーパーウェイトをつくろう!



自然の石ころに自分で絵を
 かいてオリジナルペーパー
 ウェイトをつくったよ。



石の裏側までしっかりと絵の
 具をつけ、納得のいく作品
 ができました。

7/29 ペットボトル工作!



ペットボトルや割り箸、輪ゴムを
 使って、くるくる回るカモメのお
 もちゃを工作しました。

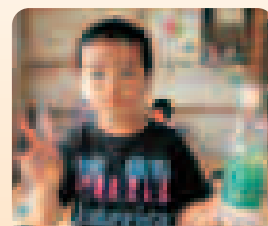

完成!すてきな飾りつけをし
 た作品ができました!

9月の
 児童館
 事業

日にち	時間	事業内容	会場
9月7日(土)	10:00~15:00	自由にあそぼう!	美郷町ふれあいセンター (美郷町畑屋字街道東144)

毎月発行『もとだて児童館だより』…毎月、学校を通して配布しています。

申し込み・問い合わせ ● 町福祉保健課 福祉班 ☎0187(84)4907(内線1505)



みんな集まれ!

子育て支援の催し

9月

問い合わせ なかよし園 ☎0187(85)3115
 わくわく園 ☎0187(84)0023
 すこやか園 ☎0187(83)2100

事業名	対象・内容	期日	場所	時間
なかよし園開放	子育て支援・自由遊び	毎週月～金曜日(平日のみ)	なかよし園 (千畑幼稚園・保育園)	9:30～11:30
ひまわり広場	水遊びを楽しもう	9月 6日(金)		
	ひまわり商店へようこそ!!	9月 13日(金)		
	体を動かして遊ぼう	9月 20日(金)		
バス遠足 ※事前にお申し込みください。		9月 27日(金)	南部シルバーエリア (横手市大雄)	9:30～12:30
	子育て支援・自由遊び	毎週月～金曜日(平日のみ)	わくわく園 (六郷幼稚園・保育園)	9:30～11:30
あそびにおいて	砂遊びをしよう	9月 5日(木)		
	園の周りを散歩しよう	9月 12日(木)		
	新園舎を探検しよう	9月 19日(木)		
	9月生まれのお誕生会	9月 26日(木)		
※9月から開催曜日と時間に変更になりますので、ご注意ください。 ※9月17日以降は、美郷中学校の隣の新園舎での開催となります。				
すこやか園開放	子育て相談・自由遊び	毎週月～金曜日(平日のみ)	すこやか園 (仙南幼稚園・保育園)	9:30～11:30
子育て広場「ひだまり」	水遊びをしよう	9月 4日(水)		
	9月の誕生会	9月 18日(水)		
わんぱく(ママさん)広場	園庭で遊ぼう(遊戯室で遊ぼう)	9月 11日(水)		
おばあちゃん広場	体を動かして遊ぼう!	9月 25日(水)		

文芸美郷

短歌

旭川入宮の我を弘前まで送って呉れし義兄の真心
遅梅雨に華やき咲けるたち葵祭り間近と知らせる如く
喜雨を得て庭の草木みどり濃く尚アジサイは笑むがにて咲く
大苦戦負けた力士が照れ笑い勝った力士は仁王立ちする
病室に飾りし白竜胆静かにて彷彿とさせる夫のやすらぎ
六月は嬉しき月なり又一つ若くなるねと卯の花の咲く
梅雨明けも知らずに生長す大青田出穂準備に分けつ盛る
年重ね畑仕事は辛いけど家族の糧と今朝も気合で
意気高き高校生の声響くテニスコートに初夏の風
小さな夢ひとつつ失ひて牡丹の花の夕かげに散る
明け方ゆ時の移りて空白山陰の光芒雲を染めくる
駒ヶ岳の頂にいて晴れ渡る山々眺め握り飯食う
敵かな東嶽祭の式典に玉串捧げ翁と偲べり
妻と呼び祖母と呼ばれて五十年詠びる言葉を繰返す
都会から嫁ぎし村になれ馴染み田舎訛りも会話に入れて
緩やかに景気回復しつつあるうれしき記事に心のみぬ
深々とたるる稲穂の朝露がダイヤの如く燦とかがやく

金沢西根 東海林基平
下畑屋 大久保キヨ
金沢 北嶋 カネ
六郷 岩田 勇
六郷 岩田 貞
六郷 林 文子
金沢 伊藤 敏子
六郷 籠谷 ミチ
東京都 高野栄美子
一丈木 倉田 衣江
大坂 加藤 公司
羽貫谷地 武田 敏男
下畑屋 大和福三郎
大町 藤本 昇
千屋 高橋 重寿
新町 渡部 ウイ
大坂 中村 亥一

俳句

語り部の間合かすかに屋の虫
友永眠ほえむ遺影白桔梗
夏風邪に夜な夜な起きて水を飲み
ささやかな会の集いや夏蕨
枝豆やすそ分けとなり垣根越ゆ
つゆ明けて夏の暑さにこれからよ

千屋 戸澤 陽子
六郷 西村 文子
金沢西根 加藤 省市
六郷 加藤 栄子
六郷 高橋みつを
六郷 塩寺 榮子

川柳

キャンプにて孫(小学生)から習う仕種かな
よろこびの花は大輪夫婦道
盆のタカラコ響く孫の下駄
孫が来たかわい風がふきあれる
名古屋からなごやん届いたおしいな
お盆帰郷三泊までにして下さい年寄は疲れの限界よ
子がかじり今度は孫が祖父の腔

塚 澤 曙光
本堂城回 戸沢 夢人
中野 深澤 光二
西高方町 入海小夜子
外川原 小林 大悟
六郷 高橋 茂
上野荒町 鈴木 直保



作品

「ブルーベリー」
坂本 和子さん(六郷)

作品を募集します(短歌、俳句、川柳、イラストなど)

作品には読み仮名を振っていただき、応募される方のお名前、住所、電話番号を明記のうえ、9月13日(金)までご応募ください。応募は1点とし、応募者多数の場合は掲載できないことがあります。内容が広報掲載上好ましくない作品については掲載しません。

応募先 ● 役場総務課、六郷出張所、仙南出張所
町のメール info@town.misato.akita.jp

一般図書

ぼくが遺骨を掘る人「ガマフヤー」になったわけ 具志堅 隆松(著)
2030年世界はこう変わる 米国国家情報会議(編)
男性ホルモンの力を引き出す秘訣 秋下 雅弘(監修)
おかあさんと一緒になおすこどもの便秘 小林 弘幸(著)
育水のすすめ 西垣 誠(編著)
「時刻表」はこうしてつくられる 時刻表編集部OB(編著)
絵本作家という仕事 講談社(編)
東北近代文学事典 日本近代文学会東北支部(編)
ホテルローヤル 桜木 紫乃(著)

児童書

領土を考える 1~3 塚本 孝(監修)
鳴く虫の科学 高嶋 清明(写真・文)
アンパンマン大図鑑 やなせ たかし(原作)
ジャングル村はちぎれたてがみで大さわぎ! 赤羽 じゅんこ(作)

絵本

ヤダヤダかめん あきやま ただし(作・絵)
リサとガスパールゆうえんちへいく アン・ブットマン(文)
ヘンゼルとグレーテル グリム(原作)、いもと ようこ(文・絵)
だってちゃん(たちねぶたくんとゆかいななかま) 中川 ひろたか(文)

今月のおすすめ本

平成デモクラシー 佐々木 毅(編著)
ごはんのおやつ 米本 かおり(著)
決壊石奇譚 三木 笙子(著)
水のコレクション 内山 りゅう(写真・文)
おとうさんもうっかい 1・2 はた こうしろう(作)

学友館から新刊図書のご案内

問い合わせ ● 学友館 ☎0187(84)4040

SLがやってくる!

秋田デスティネーションキャンペーンの開催に合わせ、10月12日(出)から14日(月)までの3日間、秋田ー横手間で「SL秋田こまち号」が運行されます。大曲ー横手間の運行時刻は次のとおりです。駅や沿線での歓迎をお願いします。

【運行時刻(10月12日(出)~14日(月)共通)】

往	10:44 大曲駅出発	11:02 後三年駅到着(1分停車)	11:14 横手駅到着
復	13:45 横手駅出発	13:56 後三年駅到着(1分停車)	14:15 大曲駅到着

※飯詰駅は通過となります。

問 JR秋田テレフォンセンター ☎018(833)2320
町商工観光交流課 ☎0187(84)4909

国民年金基金で年金を増やしてみませんか?

国民年金基金は、老齢基礎年金の上積み年金として給付を行う公的な年金制度です。年金額を自分で設計して増減することもでき、掛金は全額「社会保険料控除」の対象となります。受け取る年金にも「公的年金等控除」があるなど、税制面でも優遇されています。基本型は65歳からですが、二〇目以降に60歳から支給が開始されるタイプもあります。

次の条件を満たした方が加入できます

- ①国民年金の第1号被保険者で保険料を納めている方
- ②60歳以上65歳未満で国民年金に任意加入している方
- ③秋田県内に住所のある方

問 秋田県国民年金基金 ☎0120(65)4192

仙北平野土地改良区からのお知らせ 用水路を長期断水します

平成25年度維持管理事業に伴い、下記の用水路を断水します。断水期間中は大変ご不便をおかけしますが、ご理解とご協力をお願いします。

断水期間 ● 9月11日(水)~11月7日(木)

断水施設 ● 1号幹線用水路

(支用14-1・2号、15号、16号、17号、18号、20号、直分18-1、22号)

問 秋田県仙北平野土地改良区 水利整備課
☎0187(62)0180

美郷交番からのお知らせ

一人で悩まず相談を!

9月11日は「警察相談の日」です

警察では、犯罪等による被害未然防止に関する相談、その他県民の安全と平穏についての相談に応じています。相談無料、秘密厳守ですので、安心してご相談ください。



相談ダイヤル:県民安全相談センター
☎#9110または☎018(864)9110

上記のほか、専門的な立場から相談に応じる相談ダイヤルもあります。

相談種別	名称	電話番号
性犯罪被害等	レディース相談	☎0120(028)110
	やまびこ相談	☎018(824)1212
少年悩み事相談	チャイルド・セーフティ・センター相談電話	☎018(831)3421
	悪徳商法等	覚せい剤・サラ金・悪徳商法110番
暴力団等	暴力追放110番	☎018(862)0110

9月21日(土)~9月30日(月)は 秋の交通安全運動期間です

「交通事故を起こさない」「交通事故に遭わない」ために

●ドライバーの方へ

- ・夕暮れ時など、早めにライトを点灯させましょう。
- ・ライトは上向きを基本とし、対向車等がいる場合はこまめに下向きへ切り替えましょう。

●歩行者の方へ

- ・道路横断の際は十分に左右の安全確認をしましょう。
- ・夕暮れから夜間の外出時は、反射材を着用しましょう。

レターパック・ゆうパック・宅配便で送金を 求められたら… 特殊詐欺にご注意を!

「レターパック」「ゆうパック」「宅配便」などで送金を求める特殊詐欺が横行しています。また、投資などのパンフレットが届いた場合も要注意です。

だまされない
ために

- ・不審な電話はすぐ通報
- ・振り込む前にまず相談

問い合わせ

大仙警察署 ☎0187(63)3355
美郷交番 ☎0187(84)2004
美郷北駐在所 ☎0187(85)3110
美郷南駐在所 ☎0187(82)1100

美郷町堆肥センター



あんしん堆肥 “美郷の大地”

- ①15キロ/袋 420円
- ②2tダンプ/台 9,450円
- ②フレコン約500kg 3,150円

今年も年内に限り、2tダンプ・フレコンは配達料をサービスします!

(株)美郷の大地 TEL:0187(85)2121 美郷町千屋字相長根132-20

もみ殻と完熟堆肥を交換します

いよいよ稲刈りシーズンの到来です。堆肥センターでは大量のもみ殻を使用します。もみ殻の処分に困っている方、完熟堆肥と交換しますので、是非ご協力をお願いします(持込の方のみ)

時期 ● 9月中旬より 問い合わせは(株)美郷の大地まで

情報ひろば

自衛官受験申込を受け付けします

募集区分	試験期日
①防衛大学校学生(前期)	11月9日(土)～11月10日(日)
②防衛医科大学校医学科学生	11月2日(土)～11月3日(日)
③防衛医科大学校看護学科学生	10月19日(土)

【①～③共通】

受付期間 ● 9月5日(木)～9月30日(月)

受験資格 ● 平成5年5月2日から平成8年4月1日までに生まれた方で、高校を卒業した方、もしくは平成26年3月に卒業見込みの方

問 自衛隊秋田地方協力本部大仙地域事務所
☎0187(63)1313

成年後見市民公開講座を開催します

日時 ● 9月21日(土) 午後1時30分～午後4時
会場 ● 大仙市大曲交流センター
講師 ● 鈴木健太(リーガルサポートあきた会員、司法書士)
その他 ● 講座終了後は午後5時まで相談会を開催します。入場料・相談料は無料、事前予約も不要です。お気軽にご参加ください。

問 (リーガルサポートあきた広報委員長)
司法書士 小玉久則 ☎018(846)7173

法務局市民講座を開催します

日時 ● 9月24日(火) 午後2時～午後3時
会場 ● 秋田地方法務局大曲支局 2階 会議室
相談内容 ● 「相続」について 定員 ● 20名
申込方法 ● 事前に下記までお申し込みください。
問 秋田地方法務局大曲支局総務係 ☎0187(63)2100

土地家屋調査士登記相談会を開催します

日時 ● 10月5日(土) 午前10時～午後3時
会場 ● 大仙市大曲交流センター
相談内容 ● 土地の分筆・合筆、地目変更、建物の新築・増築・滅失登記、土地の境界に関する事 など
その他 ● 相談料は無料です。また、当日は秋田県司法書士会大曲支部との合同開催です。
問 秋田県土地家屋調査士会大曲支部 ☎0187(55)2812

介護職員初任者研修を開催します

期間 ● 10月1日(火)～11月15日(金)
会場 ● 秋田県南部老人福祉総合エリア(横手市大森町)
対象 ● 期間の全日程を受講できる方
定員 ● 36名 ※申込者多数の場合は抽選
受講料 ● 50,000円(受講テキスト代含む)
※補講が必要になった方は別途追加料金が発生します。
申込期間 ● 9月3日(火)～9月18日(水)午後5時まで
その他 ● 研修では修了評価(筆記試験)があります。
問 秋田県南部老人福祉総合エリア ☎0182(26)3880

平成25年度初級障害者スポーツ指導員養成講習会を開催します

期間 ● 11月2日(土)～11月4日(月)
会場 ● 秋田県心身障害者総合福祉センター(秋田県社会福祉会館内)
対象 ● 平成25年4月1日現在で18歳以上の県内在住者で、講習会終了後に障害者スポーツ指導員として活動できる方
定員 ● 30名 受講料 ● 4,000円(受講テキスト代)
申込方法 ● 申込書に必要事項を記入のうえ、郵送またはFAXしてください。申込書は秋田県障害者スポーツ協会のホームページよりダウンロードできます。
申込期間 ● 9月6日(金)～10月18日(金)
問 一般社団法人秋田県障害者スポーツ協会
☎018(864)2750 FAX018(874)9267

転倒予防教室を開催します

日時 ● 10月22日(火) 午前10時～午前11時
会場 ● ロートピア緑泉
講師 ● 社会体育研究所Wave所長 小林恵津子 氏
問 在宅介護支援センター緑泉 ☎0187(84)2284

大曲技術専門学校「スキルアップセミナー」

講習名 ● 2級電気工事施工管理技士試験準備講習
日時 ● 10月9日(水)～10日(木) 午前9時～午後4時
会場 ● 大曲技術専門学校 定員 ● 20名
受験資格 ● 現在お勤めされている方
受講料 ● 無料(テキスト代は別途)
問 秋田県立大曲技術専門学校 民間訓練支援室
☎0187(62)6321

「長く歩けない…」「立ってられない…」

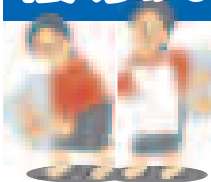

朗報!

足腰の
しびれ、痛み

初回半額! 6,000円→3,000円
9月限定!7名様限り!

ご予約は
今すぐ→

無料
通話

0120-56-4976

みのる整体院

●診療日/月・水・金・土・午前
●診療時間/午前9時～午後8時

初検料 2,000円
施術料 4,000円

電話予約制



美郷町住民活動センター「みさぽーと」からのお知らせ

みさぽーとプレス

(株)小田島工務店による草刈りが行われました!

8月3日に地域貢献活動の一環として、小田島工務店の皆さんが「すこやか園」と「仙南小学校」の草刈りを行いました。

作業の途中で大雨に見舞われながらも、敷地内の花壇や遊具周辺などの細かいところまで丁寧に刈ってくれました。小田島工務店の皆さん、暑い中ありがとうございました。



■仙南小学校



■すこやか園

美郷町奉友会による「みさとジュニア・キャンプ」が行われました!

8月2日から3日にかけて、美郷町奉友会（戸澤勉会長）の会員14名が、美郷町内の小学生20名を対象に仏沢公園キャンプ場で夏休みキャンプを行いました。

会員の皆さんに教わりながら、テント設営からご

飯作りまで子どもたち自身で作業しました。キャンプファイヤーやグラウンド・ゴルフなどの楽しいイベントを通じて、他校の子どもたちと仲良く交流を深めていました。美郷町奉友会の皆さん、ありがとうございました。

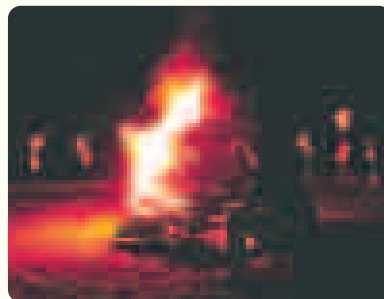

みさぽーと講座「手打ち美郷そばを打とう!」追加開催のお知らせ

8月号でお知らせした、みさぽーと講座「手打ち美郷そばを打とう!」について、希望者多数により追加開催することとなりました。

内 容 ●「そば打ち」体験(先着10名)、「そばつゆ+デザート」づくり講座(先着5名)

日 時 ●10月4日(金) 午前9時30分～午後1時

場 所 ●美郷町北ふれあい館(旧千畑中学校)調理室

材 料 費 ●1人1,000円(参加者全員に、当日作ったそばとデザートのお土産付き)

申込方法 ●9月20日(金)まで電話でお申し込みください。

住民活動センター「みさぽーと」では、町民の皆さんの市民活動やボランティア活動のお手伝いをしています。

※「みさぽーと」とは、「みさと(美郷)」+「サポート(支援)」+「ポート(拠点)」という意味を持っています。

問い合わせ／美郷町住民活動センター「みさぽーと」 ☎0187(84)4922

みさぽーとブログ <http://misaport.no-blog.jp/blog/>



戸籍の窓 7月届出順

すこやかに

赤ちゃん

お父さん・お母さん

行政区

おしあわせに

新郎・新婦

行政区等

新郎・新婦

行政区等

やすらかに

亡くなった方

年齢

行政区

亡くなった方

年齢

行政区

*広報に掲載してほしくない場合は、届け出の時に申し出ください。

美郷町

人のうごき

平成25年7月末現在
()内は前月比

人口 21,392人 (-16)

男 10,105人 (-2)

女 11,287人 (-14)

世帯数 6,732世帯 (1)



元気でたくましく育ててね。
悠真は我が家の世界遺産だよ。

(荒川/健さん、恵さん)

「美郷の赤ちゃん」を募集します

平成25年8月生まれの赤ちゃんの写真(1枚)の裏面に赤ちゃんのお名前と生年月日、ご両親のお名前、住所、電話番号を記入し、メッセージ(30字程度)を添えて9月13日(金)までご応募ください。
応募先●町総務課、六郷出張所、仙南出張所



献血にご協力ください

	日時	会場
9/10(火)	10:00~12:00	六郷高等学校
	13:30~16:00	山崎ダイカスト(株)



歯科休日当番医

診察時間●午前9時~正午

診察日	当番医	電話番号(0187)
9/1(日)	くぼた歯科医院(仙北市田沢湖)	43-2233
8(日)	嶋村歯科クリニック(大仙市大曲中通町)	62-0410
15(日)	田口歯科クリニック(仙北市角館町)	53-2212
22(日)	角間川歯科医院(大仙市角間川町)	65-3536
29(日)	さとうデンタルクリニック(仙北市角館町)	55-4222
10/6(日)	協和町歯科診療所(大仙市協和)	0188-92-3166



在宅外科当番医

診察時間●午前10時~午後4時

診察日	当番医	電話番号(0187)
9/1(日)	仙北組合総合病院 外科	63-2111
8(日)	大曲中通病院	63-2131
15(日)	仙北組合総合病院 整形	63-2111
16(日)	仙北組合総合病院 外科	63-2111
22(日)	大曲中通病院	63-2131
23(日)	仙北組合総合病院 整形	63-2111
29(日)	仙北組合総合病院 外科	63-2111
10/6(日)	大曲中通病院	63-2131



休日救急医療連携事業 日曜日・祝日および年末年始

診療場所	仙北組合総合病院
診療科目	内科・小児科
診療時間	午前9時~午後3時
電話番号	0187-63-2111

9月 町のカレンダー

9/1日～10/5土

1日 ●町民野球大会年齢別部門360歳(美郷町野球場8:00～)
●「泉谷玄作展 風景と花火の軌跡」最終日(美郷町学友館9:00～19:00)

2日 ●てとでの会定例会(保健センター13:30～15:30)
●湯とびあ雁の里温泉 定休日
●六郷出張所・仙南出張所 休業日

3日 ●4カ月児健診(平成25年4月生まれ)
●7カ月児健診(平成25年1月生まれ)
(保健センター 受付12:30～12:45)

4日 ●お洒落なランチタイム講座(北ふれあい館9:30～12:30)
●くるみの会機能訓練(保健センター10:00～15:00)

5日 ●巡回児童相談(仙北地域振興局 事前申込み要)
※申込みは町福祉保健課福祉班へ(☎84-4907)

6日 ●10カ月児健診(平成24年10月生まれ)
(保健センター 受付12:30～12:45)

7日 ●町民マレットゴルフ大会予選会(美郷町マレットゴルフ場)
●チャレンジ健康マラソン(自転車競技場周辺)
●わくわくおはなし「夢ふうせん」(学友館10:30～11:00)

8日 ●町民パークゴルフ大会(雁の里パークゴルフ場)
●新六郷わくわく園「新園舎内覧会」→ P19

9日 ●操体法研修会(保健センター10:00～11:30)→ P17
●粗大ごみ戸別有料収集申込期間(～13日)
●湯とびあ雁の里温泉 定休日
●六郷出張所・仙南出張所 休業日

10日 ●献血→ P31

11日 ●町議会議員一般選挙期日前投票(～14日)→ P8
●行政相談(中央ふれあい館10:00～12:00)
●3歳児健診(平成22年2月～3月生まれ)
(保健センター 受付12:15～12:45)
●しなやかウェーブ体操講座(南ふれあい館18:30～19:30)
●六郷温泉あったか山 休館日

12日 ●2歳6カ月児歯科健診(平成23年1月～2月生まれ)
(保健センター 受付12:30～13:00)
●高齢者向けパソコン教室(美郷中学校15:00～17:00)

13日 ●寒天料理講座A(北ふれあい館9:30～12:00)

14日 ●水環境マイスター養成講座→ P16
●町民マレットゴルフ決勝大会(美郷町マレットゴルフ場)
●おはなしの会「しゃぼんだま」(北ふれあい館10:00～11:00)

15日 ●町議会議員一般選挙投票日→ P8

16日 ●敬老の日

17日 ●六郷出張所・仙南出張所 休業日
●サン・スポーツランド千畑臨時休館(～20日)

18日 ●貯筋(ちよきん)講座(中央ふれあい館10:00～11:30)
●コーヒーサロンてとで(南ふれあい館10:00～14:00)
●くるみの会機能訓練(保健センター10:00～15:00)
●トータルビューティ講座(中央ふれあい館13:30～15:30)
●千畑温泉サン・アール臨時休館(～19日)

19日 ●売却除雪車公開日(中央除雪センター9:00～12:00)→ P14
●寒天料理講座B(北ふれあい館9:30～12:00)
●心と体のリラクゼーション講座(南ふれあい館13:30～15:30)
●粗大ごみ戸別有料収集日

20日

21日 ●美郷町敬老会(中央体育館9:00～)→ P18
●美郷町敬老会(北体育館10:30～)→ P18
●図書館ボランティア「紙ひこうき」おはなし会(南ふれあい館14:00～15:00)

22日 ●美郷町敬老会(リリオス9:30～)→ P18

23日 ●秋分の日

24日 ●湯とびあ雁の里温泉 定休日
●六郷出張所・仙南出張所 休業日

25日 ●売却除雪車入札日(役場第1会議室)→ P14
●1歳6カ月児健診(平成24年2月生まれ)
(保健センター 受付12:15～12:45)
●六郷温泉あったか山 休館日

26日 ●巡回児童相談(仙北地域振興局 事前申込み要)
※申込みは町福祉保健課福祉班へ(☎84-4907)

27日

9/30は
固定資産税3期、
国民健康保険税3期、
後期高齢者医療保険料3期
の納期限です。

28日

29日 ●不用物品入札日(旧千畑南小)→ P14

30日 ●湯とびあ雁の里温泉 定休日
●六郷出張所・仙南出張所 休業日

10/1日 ●4カ月児健診(平成25年5月生まれ)
●7カ月児健診(平成25年2月生まれ)
(保健センター 受付12:30～12:45)

2日 ●お洒落なランチタイム講座(北ふれあい館9:30～12:30)
●くるみの会機能訓練(保健センター10:00～15:00)

3日

4日 ●10カ月児健診(平成24年11月生まれ)
(保健センター 受付12:30～12:45)

5日 ●わくわくおはなし「夢ふうせん」(学友館10:30～11:00)

編集 後記

週刊病が生活習慣病の一つと聞いて最初は驚きましたが、生活習慣や食習慣の乱れが発症や進行に大きく影響してしまうと聞いて「なるほど」と納得。規則正しい生活と適度な運動は、どんな病気にも共通した予防策なんですね。当たり前すぎて見過ごしがちですが、改めて意識の中に刷り込んでおきたいと思います。◎
職場体験やインターンシップの一環で、中学生・高校生が広報作成作業を体験しました。

カメラを使った取材やパソコンでの作業など、慣れない作業にも臆することなく、生徒たちの取り組み姿は真剣そのもの。将来の目標がすでに決まっている方もそうでない方も、今回の体験が少しでもプラスになってもらえれば嬉しいです。◎
◎

今夏は梅雨明けが遅く、集中豪雨に見舞われるなど、まぶしい夏を感じることは少なかったように思います。秋風に黄金色の稲穂が揺れる季節が巡ってきました。どうかことしも豊作でありますように。◎

広報美郷

No.107
平成25年8月30日

広報美郷10月号は
10月1日火
発行予定です。

発行/美郷町役場 編集/総務課 秘書広報班

〒019-1541 秋田県仙北郡美郷町土崎字上野乙170番地10
TEL.0187-84-1111(代表) FAX.0187-85-2107
美郷町ホームページ <http://www.town.misato.akita.jp>
美郷町メールアドレス info@town.misato.akita.jp
印刷/株式会社北印刷所



植物油インキを使用しています。



この印刷物は、印刷用の紙へリサイクルできます。