

# 美郷

## 大人にだって 負けないぞ！

6月8日に「ふれあいラグビー教室」  
が開催され、町内小学生がJALW  
NGSや秋田ノーザンブレッツの選手と  
一緒にラグビーを楽しみました。

スポーツの力でまちを元気に  
スポーツ交流イベント 2

第5回町議会定例会 4

生涯学習講座を紹介します 6



### 町民憲章

私たちは 自然を愛し  
心豊かに 健やかに  
未来にひらく 美しいまちを ともに作ります

スポーツの力でまちを元気に

# スポーツ交流イベントが 開催されました



EVENT①  
6/8  
開催

## JAL美郷 スポーツ交流会

JAL美郷スポーツ交流会として、「ふれあいラグビー教室」と「チャダンス教室」が6月8日に大台野広場で開催され、町内小学生とその保護者ら約60名が参加しました。町とJAL（日本航空株式会社）は、地域振興や水環境保全の推進などを目的として4月4日に連携協定を結んでいます。今回のイベントは連携事業の一環で、スポーツを通じた交流の場を創出しようとして実施されたものです。

ラグビーを指導したのは、JALのラグビーチーム「JAL WINGS」の選手23名と、同チームと交流のある「秋田ノーザンブレッツ」の選手6名。児童と選手が一緒になってボールの手渡しリレーやパス回しを行ったり、ブロックを掻い潜ってゴールを目指す練習などを行いました。

また、チャダンス教室では、JALの客室乗務員（CA）で結成された「JAL JETS」のメンバー4名が講師を担当。足の運び方や振り付けの基礎などを学んだ後、児童たちが練習の成果を発表すると、他の参加者からは歓声が上がりが盛んな拍手が送られました。

閉会式では、児童から講師へ感謝の気持ちを込めたメッセージカードが送られたほか、記念撮影などを行い交流を深めていました。

## 今後のJAL美郷提携事業

### 水環境保全キャンプ

7月6日(出)から7月7日(日)にかけてJAL社員が来町し、地域住民と一緒に清水清掃や真屋岳の清掃登山等を行います。

### ラベンダーまつりJAL交流イベント

- 日時●7月15日(月) 午前11時～午後3時  
会場●美郷町ラベンダー園  
内容●パイロット・整備士なりきり撮影会  
・子供用制服を貸し出します。  
・JALの客室乗務員も来園します。

問い合わせ●町商工観光交流課 観光班 ☎0187(84)4909

# チャレンジデー2013

EVENT②  
5/29  
開催

200万人のスポーツイベント

## チャレンジデー 2013

5月29日に住民総参加型イベント「チャレンジデー2013」が全国的に開催されました。チャレンジデーとは、人口規模が同程度の自治体同士が設定された時間内に運動やスポーツなどを行った住民の「参加率(%)」を競い合うイベントで、美郷町は今年が初参加となります。

対戦相手となるのは今回で6回目の参加となる大分県豊後高田市。大台野広場で行われたオープニングセレモニーでは、松田町長と永松博文豊後高田市長が電話でエール交換を行い、お互いの健闘を誓いました。

当日は小雨の降るあいにくの天気でしたが、ウォーキングやグラウンドゴルフなど町内各地でさまざまな運動が行われ、美郷町の人口の44.2%にあたる9,543人が参加を報告。大分県豊後高田市に敗れましたが、平日にも関わらず多くの方にご参加いただきました。

皆さんも今回の参加を機会に、さらにスポーツに関心を強め、健康な体づくりを目指して活動しましょう。

### ■対戦結果

	秋田県美郷町	大分県豊後高田市
参加回数	1回目	6回目
人口	21,593人	23,958人
参加者数	9,543人	17,078人
参加率	44.2%	71.3%
勝敗	負	勝



▲地面にボールを落とさずにパスを回す練習。児童たちは必死にパスをつなげていました。



▲児童と保護者が一緒になってダンスの基礎を習いました。



▲丁寧に指導してくれた講師の方々へ、感謝を込めたメッセージカードが手渡されました。

# 第5回 町議会 定例会

## 平成25年度美郷町一般会計補正 予算など9議案を可決

平成25年第5回町議会定例会が6月4日から13日まで開会されました。

今回の定例会では、美郷町国民健康保険条例の一部改正や平成25年度美郷町一般会計補正予算など9議案について審議等が行われ、いずれも原案どおり可決されました。

### 【行政報告】（一部抜粋および編集）

#### 水環境保全プロジェクト

#### 美郷町清水周辺環境整備検討会を 設置

町内の清水の日常的な管理のあり方等を検討し、周辺の環境整備を進めることを目的として、5月16日に美郷町清水周辺環境整備検討会を設置しました。

検討委員には、秋田大学、七滝土地改良区、日本航空株式会社、水環境マイスター、清水案内人および周辺住民の方々に委嘱し、検討会での意見を集約した上で、清水周辺の環境整備につなげていきます。

#### 地方公務員の給与削減措置要請への 対応について

#### 職員給与は据え置きへ

政府は本年1月24日、給与関係閣僚会議・臨時閣議を開催し、「平成25年度における地方公務員の給与については、国家公務員の給与の改定および臨時特例に関する法律に基づく国家公務員の給与削減支給措置を踏まえ、各地方公共団体において速やかに国に準じて必要な措置を講ずるよう要請する」とし、同月28日に、総務大臣から町に対して給与削減措置要請がありました。

町では美郷町定員適正化計画に基づいて、人員削減や総人件費抑制などの行財政改革に自主的に取り組んでおり、合併時より職員77人の減員、人件費総額

で年間4億8,317万円余り、対平成17年度比では21%の減額を行っています。

また、本町の平成24年4月1日現在のラスパイレス指数は、国の給与減額後で100・3、減額前で92・7であります。この指数は国および県から派遣されている職員を含んだものであり、これらを除く町職員のみで積算した場合、国の減額後で99・7、減額前で92・2と、いずれも100を下回り、国より低い指数となります。

総務省が3月1日に示した質疑応答の中では「ラスパイレス指数100を下回る団体については、実質的に見て既に国と同等以上の措置をとっていると認められると考えている」とされています。

このようなことから、本町では、職員給与の削減措置を講じないこととします。ご理解いただけますようお願い申し上げます。

#### ※ラスパイレス指数

国家公務員の給与を100とした場合の地方公務員の給与水準を示した指数。

## 可決・同意・報告 された案件

■繰越明許費繰越計算書の報告について（2件）

■人権擁護委員の推薦につき意見を求めることについて

人権擁護委員に山田重悦さん（金沢字乗上）を推薦することについて同意を得ました。

■財産の取得について（2件）

除雪ドーザおよび除雪ロータリーの取得にかかる契約について議決を求め、可決されました。

■工事請負契約の締結について

美郷町南体育館改修工事の請負契約を締結することについて議決を求め、可決されました。

■美郷町国民健康保険条例の一部改正正について

■美郷町簡易水道給水条例の一部改正について

■平成25年度美郷町一般会計補正予算第3号

町村共同電算化に伴うIPアドレス設定変更作業の実施、宿泊交流施設整備にかかる設計監理および建築工事の追加、4月の職員的人事異動に伴う人件費の調整等を行い、歳入歳出予算の総額を109億8,935万円としました。

■平成25年度美郷町国民健康保険特別会計補正予算第1号

●少人数学級の推進などの定数改善と義務教育費国庫負担制度2分の1復元を求める意見書の提出について

## 防災・消防関連

### 美郷町消防団の再編を検討

5月2日、美郷町消防団から町に対し「団員の現状等を踏まえて将来を見据えると、同団の再編が必要である」旨の意見報告がありました。町ではその本旨を受け止めて取り巻く諸課題について検証を行うとともに、初動体制の強化など団活動の一層の向上を期して、同消防団再編の検討に着手することにしました。



## 国民健康保険関連

### 国民健康保険税率を改正

国民健康保険特別会計の平成24年度における医療費の給付は対前年度比約2%の微減となる見込みですが、被保険者数

の減少などによって被保険者1人当たりの医療費は引き続き増加傾向を示すものと予測しています。今後の税収見込みや前年度の繰越見込額から約1億6千万円を充てることなどを加味しても、国民健康保険税の税率変更が不可避な状況であるため、税率改正を主とした補正予算案を今定例会に提出しました。

## 農業施策関連

### 経営所得安定対策について

5月17日までに提出いただいた水稻生産実施計画書の集計作業を進めているところですが、現在のところ、大豆は350ha、新規需要米は173haで、昨年度並となっております。また、備蓄米は昨年度より38ha減の190ha、加工作用米は、ほ場整備地区の面工事が完了したことなどにより、114ha増の653haと見込まれます。

今年度から始まる国の経営所得安定対策については、既に麦などが作付けされていることから、各支援措置の名称は変更されるものの、混乱を避けるため従来の農業者戸別所得補償制度と同じ枠組みで実施されることとなっています。

生葉の里 美郷 構想実現に向けた生葉（甘草）の栽培について、今年度は試験栽培管理を行うとともに、来年度に向けた試験栽培地の環境整備を行う予定としています。

なお、栽培に伴う育成管理業務について、株式会社美郷の大地と町は4月10日、

業務委託契約を締結しました。同社では、秋田県緊急雇用創出等臨時対策基金事業を活用し、臨時職員を2名採用し業務を行う予定と伺っています。

## 生涯学習施策関連

### 美郷町文化財保存事業費補助金交付要綱を制定

美郷町文化財保護に関する条例に基づき、美郷町文化財保存事業費補助金交付要綱を美郷町教育委員会会で制定し、本年6月1日から施行しました。

本要綱は、個人等が所有する町指定文化財について、管理または修理に多額の経費を要し、管理者がその負担に耐えない場合にその経費の一部を町が補助できるよう定めたもので、国ならびに県指定の文化財についても定義しています。国および県等の補助がある場合には、残額の2分の1以内、町指定文化財については事業費の3分の1以内で、上限額を200万円とし、町内に存する文化財の保護と将来の世代に継承されるよう支援していくものです。

先般、平成12年10月1日に文化財指定している秋田諏訪宮の本殿が今冬の豪雪等により損傷した旨、美郷町文化財保護条例の規定に基づき、宗教法人秋田諏訪宮より届出がありました。今後、具体的な保護管理または修繕に要する計画および経費が明らかになり申請がなされれば、本要綱に基づき対処していきます。

# 地域に広げる生涯学習の輪

# 生涯学習講座を紹介します

町では住民の余暇活動の充実を図り、生き生きと活力にあふれる地域社会を創るため、毎年さまざまな生涯学習講座を開催しています。

各講座を2年間町で開催した後は、自主サークルとしての活動を推進しています。講座で得た知識や体験を生かし、地域に生涯学習の輪を広げましょう。

定期的な講座のほか、町では「そば打ち講座」や「税金講座」などのスポット講座の開催も予定しています。スポット講座は詳細が決まり次第、公民館だよりや町広報紙等でお知らせします。どうぞお気軽にご参加ください。

## 高齢者向け

### パソコン講座 (60歳以上)

「なんだか難しそう」なイメージのパソコンについて、基礎から楽しく学べます。

日時 ● 毎月第2木曜日

午後3時～

午後5時

会場 ● 美郷中学校

## ちよきん 貯筋講座 (50歳以上)

筋肉が低下すると体の内面にも影響を及ぼします。皆さんも楽しく体を動かしませんか？

日時 ● 毎月第3水曜日

午前10時～

午前11時30分

会場 ● 中央ふれあい館

受講生  
募集中

## しなやかウエーブ 体操講座

東洋・西洋の知識を取り入れ筋力アップを目指します。冷え性や持病持ちの方にも効果が見込めます。

日時 ● 毎月第2水曜日

午後6時30分～

午後7時30分

会場 ● 南ふれあい館

受講生  
募集中

## お洒落なランチ タイム講座Ⅱ

お洒落で簡単に作れるランチや盛り付け方法にチャレンジしてみましょう。

日時 ● 毎月第1水曜日

午前9時30分～

午後0時30分

会場 ● 北ふれあい館

問い合わせ ● 町教育委員会 生涯学習課 社会教育班 ☎0187(84)4915

## 生涯学習

## 奨励員を

## ご紹介します

(任期：平成25年4月1日から2年間)

生涯学習奨励員は、地域における生涯学習活動を活性化させるため、各種学習サークルの指導や学習意欲の喚起など、それぞれの特技を生かして学習活動を支援しています。

相談も受け付けていますので、「何か活動を始めてみたい」「新しくサークルを立ち上げてみたい」「現在のサークルを活性化させたい」などありましたらお気軽にご連絡ください。

### 奨励員の役割

- ・学習意欲の増進
- ・学習相談への対応
- ・学習グループづくりへの協力
- ・学習情報の収集と提供
- ・地域活動のお世話

【写真上段左から】照井律さん(千屋中部)、福島要子さん(小荒川)、佐藤健良さん(天神堂)、中野均さん(遠槻)

【写真下段左から】扇田亮さん(荒町)、中村裕子さん(御前)、杉澤隆子さん(本堂中部)、小場裕之さん(上林沢)

## 生涯学習講座(定期講座)

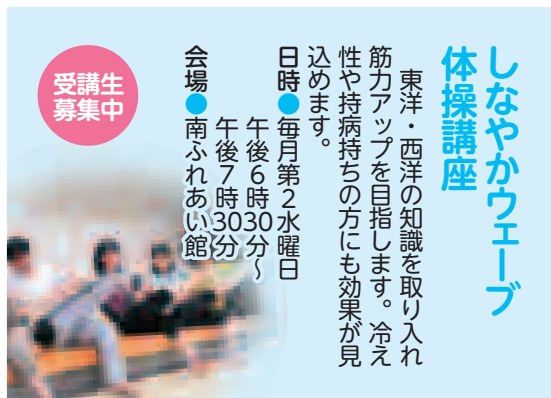
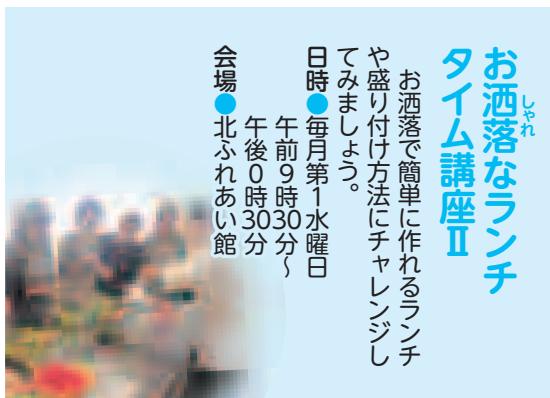
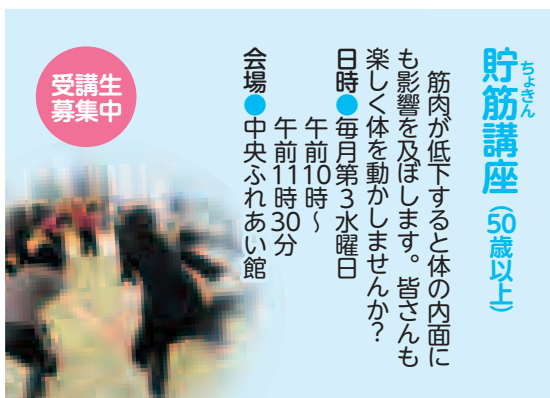
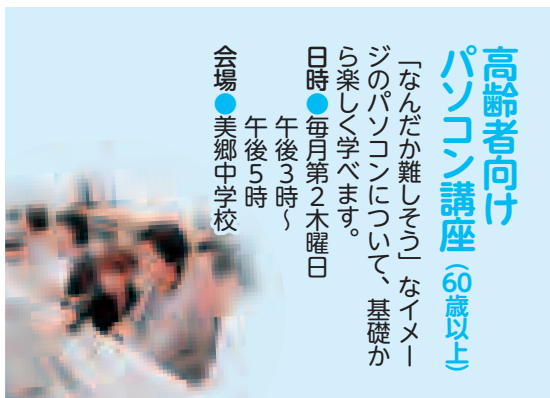

## 利用者の方々の声



寒天料理講座 伊藤 敦子さん(写真右)  
富樫 さつ子さん(写真左)

「健康的でバリエーションも豊富な寒天の調理方法を学びたくて講座に参加しています。細かな手順やコツも講師の方が丁寧に教えてくれるので、勉強になっています。また、講座の仲間とも和気あいあいと過ごしているので、いつも講座の開催を楽しみにしています。」



しなやかウェーブ体操講座  
小貫 由美子さん(写真右)

「夫婦で講座に参加しています。普段はなかなか運動できないため、体操を通じて気分をリフレッシュしています。また、もともと腰痛持ちなのですが、体操の翌日には体が軽くなるなど効果も感じます。お父さん方の参加が少ないようなので、他の方々にも体験してもらいたいですね。」

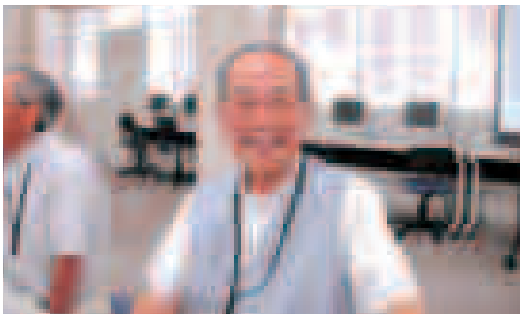

高齢者向けパソコン講座 大熊 博さん

「これまでは『操作が難しそう』という理由で、パソコンを敬遠していました。しかし、ネットショッピングなどに必要性を感じるようになり、講座へ参加するようになりました。ゆくゆくは、町内会の回覧資料やパークゴルフの案内状などをパソコンで作成できるまで上達したいです。」

## 平成25年度

生涯学習は地域での仲間づくりや絆づくり、まちづくりにも大きく寄与します。  
一緒に学んで地域を活性化させましょう！

**トータル  
ビューティー講座Ⅱ**

色を使ったり、体を整えたり、もつと輝いてみませんか？内面、外面から自分に磨きをかけましょう。

日時 ● 毎月第3水曜日  
午後1時30分～  
午後3時30分

会場 ● 中央ふれあい館

受講生  
募集中

**寒天料理講座**

昔から地域で親しまれている寒天料理。アイデア一つでバリエーションが広がります。

日時 ● 毎月第2金曜日  
午前9時30分～正午  
毎月第3木曜日  
午前9時30分～正午

会場 ● 北ふれあい館

**心と体のリラク  
ゼーション講座**

アロマを楽しみながら、マッサージやクラフト作りなどで心も体も癒されてみませんか？

日時 ● 毎月第3木曜日  
午後1時30分～  
午後3時30分

会場 ● 南ふれあい館

受講生  
募集中



## ご長寿おめでとうございます 高橋キフさんが満100歳に

5月25日に満100歳の誕生日を迎えた高橋キフさんのもとを松田町長が訪れ、長寿祝い金を贈呈しました。つえなしで元気に歩く姿を見た松田町長が「とても100歳には見えない。長寿の秘訣などありますか」と尋ねると、高橋さんは「特別なことは何もない。何でも興味を持つことかな」と笑顔で答えてくれました。外に出て自分で草むしりなどを行うという高橋さん。家族が読んでいる本やパソコンの画面をのぞき込むなど、普段から好奇心旺盛に過ごしているそうです。これからもお体に気を付けてご長寿を重ねてください。



## 心の通う福祉社会を目指して 第9回美郷町身体障害者福祉大会

6月5日に中央ふれあい館で第9回美郷町身体障害者福祉大会が行われ、町身体障害者協会の発展や福祉活動に貢献した会員3名に、町身体障害者協会の村田薫会長より表彰状が贈られました。また、自立と社会活動への参加意欲を高め、障害者福祉のいっそうの充実を目指して努力することを盛り込んだ大会宣言が承認されたほか、町福祉保健課長による講演や、アトラクションを觀賞しながらの交流会が行われました。

## 特殊詐欺を未然に防ごう 特殊詐欺防止・交通事故防止キャンペーン

県内での特殊詐欺被害の増加や、国道13号沿いで死亡事故が発生していることを受けて、6月13日に道の駅「雁の里せんなん」で特殊詐欺被害と交通事故の防止を呼び掛けるキャンペーン（大仙警察署主催）が開催されました。キャンペーンでは署員が金の採掘権への出資を促す特殊詐欺の事例を寸劇で実演。レターパックでの送金を求めたり、消費生活相談室を装った電話を交えるなど実際にあった手口を紹介し、参加した町老人クラブ連合会の会員など約30名に注意を呼び掛けました。



寄贈ありがとうございました

キャンペーン後には、町防犯協会から町に対して、特殊詐欺防止啓発用のマグネットシートの贈呈式が行われました。寄贈されたマグネットシートは町所有車両に取り付け、防犯広報活動用として使用させていただきます。ありがとうございました。

## 思いやりの気持ちを込めて 町内小学校で「人権の花」の苗植え

花を育てることで協力・感謝する大切さ命を敬う心を育んでもらおうと「人権の花」運動が行われ、人権擁護委員の皆さんが仙南小学校と六郷小学校を訪問して子どもたちと一緒にペゴニアの苗などを植えました。

このうち仙南小学校では、人権擁護委員の山田重悦さんが「人権とは他人を思いやり自分を大切にすること。その気持ちを花に込めてこれから大切に育ててほしい」と呼びかけ、苗を手にした児童たちが一つひとつ丁寧に植えていました。次回の「人権の花」運動は、7月中に千畑小学校での開催を予定しています。



寄贈ありがとうございました

このたび、大阪府豊中市在住の佐藤正敏さん（美郷町飯詰出身）から記念コインを寄贈していただきました。佐藤さんには、これまでにも町に多数の絵画などを寄贈していただいています。ありがとうございました。





## 災害時に備えて ヤマト運輸株式会社との災害協定締結式

6月17日に役場庁舎でヤマト運輸株式会社と「災害時の緊急物資輸送及び緊急物資拠点の運営等に関する協定」の締結式が開催されました。協定は、防災備蓄物資等を避難所へ緊急輸送する際の支援協力など、災害初動活動の円滑化を目的としています。

協定締結式には松田町長と同社の末次龍一秋田主管支店長が出席。松田町長が「災害時への備えは常に意識しなければならない。物流で力を発揮されているヤマト運輸と協定を結ぶことは大変心強い」と期待を込めると、末次秋田主管支店長は「秋田県内の事業所には約440台の車を配備している。災害時には物資輸送などの支援を図っていきたい」と応え、両者は力強く握手を交わしました。



## 写真の力

美郷町長 松田知己

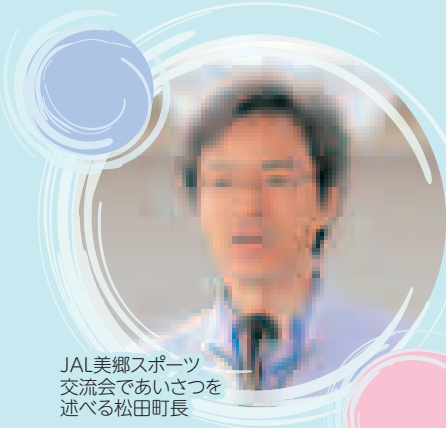

JAL美郷スポーツ  
交流会であいさつを  
述べる松田町長

例年ですと、降り続く梅雨空を眺めては「あくまた雨か。青空を拝みたい」と思う季節ですが、今年は逆に「また晴れか、あく雲が見たい」と言う日が続いた6月でした。何故こうも雲や雨が少なくなっただのか、雨の神様である竜神が存在するのであれば、訳を聞いてみたい気分になりましたが、どうか農作物には少雨の影響が出ないことを願いたいと思います。

実は今年の6月、私は「雲」

# 風

を待ち望んでいました。いろんな雲の実物を見て勉強したいと思っていたからです。高校で地学を学んでいない私は、雲の知識があまりありません。しかし、JALの機内誌の書評にあった「雲のカタログ」という写真満載の本を購入して、勉強モードのスイッチが入りました。さすがJALです。いい本を紹介してくれました。そしてさすが写真です。勉強しようという気にさせます。改めて「写真の力」を実感です。

私は語れるほどの写真知識も撮影経験もありませんので、話すことに忸怩<sup>じじ</sup>たる思いがありますが、敢えて申すならば、写真はまず撮影者の思想哲学があり、その上に写真の対象物と構図が選択され、そして撮影者の技量とカメラの描写力が乗っかって

作品が仕上がると思っっています。なので、一枚の写真<sup>あそ</sup>を侮<sup>あそ</sup>られませぬし、逆に作品から何を受け取るか、見る側のセンスが問われると思っっています。従って、私は写真作品を眺める際、できる限り心の雑念を振り払い、写真家の想いを感じるように努めますし、浮かんでくる感情は大切にしています。これは絵画も同様です。実はこうした過程の中で、私は心がリフレッシュされますし、作品によっては実践に繋<sup>つな</sup>がる何らかのエネルギーを貰<sup>もら</sup>えるように思っっています。これが写真の力だと思っっています。

町では、今月6日から町在住の写真家泉谷玄作さんの写真展を開催します。泉谷さんは花火で有名な方ですが、今回は火と水をテーマに作品を展示してくれるとのこと。みなさん、期待して学友館に足を運んでもらいたいと思っっています。きっとみなさんの心がリフレッシュされるとともに、何か動いてみようと思っうエネルギー、貰<sup>もら</sup>えると思っいます。ご来館をお待ちしております。

## 秋田県社会教育委員連絡協議会表彰

このたび、美郷町社会教育委員を務める佐藤俊子さん（旭町）が、秋田県社会教育委員連絡協議会表彰を受けました。佐藤さんは、絵本の読み聞かせグループわくわくおはなし「夢ふうせん」での活動を通じて、子どもたちの読書に対する興味・関心の醸成に努めるなど、町の社会教育の振興と発展にご尽力されています。

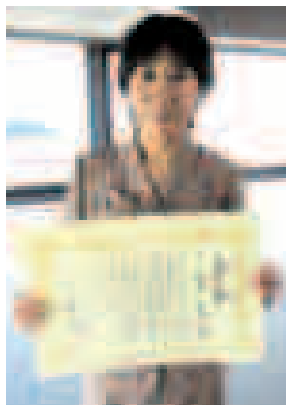

## 第17回わんぱく相撲秋田ブロック大会

（6月9日 平鹿相撲場）

### ■県南地区4年生の部

優勝 小澤 侑陽さん（仙南小学校4年）

### ■県南地区5年生の部

優勝 森本 大晴さん（仙南小学校5年）

### ■県南地区6年生の部

優勝 佐藤 一沙さん（仙南小学校6年）



▲優勝した小澤侑陽さん（左から2番目）、森本大晴さん（同3番目）、佐藤一沙さん（同4番目）  
※優勝した3名は、7月28日に東京都・両国国技館で開催される全国大会に出場します。

## 美郷町野球大会フリー部門

（6月9日 美郷町野球場）

優勝 土崎イーグルス



▲優勝した土崎イーグルスの皆さん

# 活躍・表彰 おめでとうございます

## 平成25年度 秋田県選手権水泳競技大会

（5月25日～26日 秋田県立総合プール）

### ■小学生の部(男子)

50mバタフライ	第6位	} 坂本 春空さん （六郷小学校4年）
50m自由形	第7位	
50m平泳ぎ	第1位	} 藤井 海斗さん （千畑小学校6年）

### ■一般の部(男子)

50mバタフライ	第8位	} 高橋 龍さん （元本堂南部）

### ■一般の部(女子)

800m自由形	第6位	} 伊藤 真生さん （美郷中学校1年）
100m平泳ぎ	第8位	
200m個人メドレー	第7位	} 奥山 咲良さん （美郷中学校1年）
400m個人メドレー	第5位	
100m自由形	第6位	} 奥山 美優さん （美郷中学校3年）
200m個人メドレー	第1位	
400m個人メドレー	第1位	} 佐藤 李茄さん （大曲高校1年）
50m平泳ぎ	第2位	
100m平泳ぎ	第2位	
200m平泳ぎ	第1位	

※奥山美優さんは200m個人メドレーで、佐藤李茄さんは200m平泳ぎでそれぞれ国民体育大会の標準記録を突破しました。

## 第50回大曲仙北 青少年保護育成柔道大会

（5月3日 角館武道館）

### ■小学校6年生男子個人の部

準優勝 澤野 貴裕さん（千畑小学校6年）



## 参加者を募集します

# 第27回全国水環境保全市町村連絡協議会全国大会 「名水サミットin七尾」

平成23年7月に美郷町で開催された「全国名水サミット」が、今年は石川県七尾市で開催されます。七尾市は、聖武天皇の東宮（皇太子）の眼病治療に使用されたと伝えられる霊泉「御手洗池（みたらしいけ）」と、月光菩薩のお告げにより病の治る水として知られている「藤瀬の水（ふじのせのみず）」の二つの名水を有しており、いずれも名水百選に選定されています。また、世界農業遺産に認定された「能登の里山里海」に属している風光明媚なまちです。

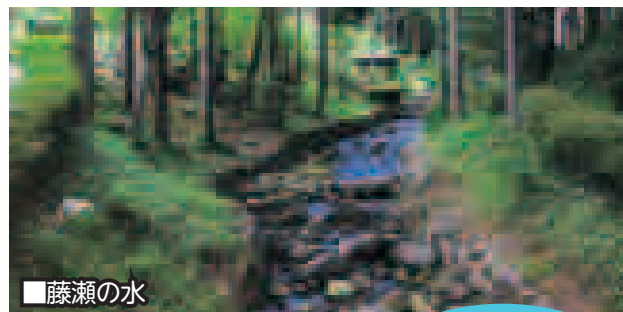

■藤瀬の水

### ■スケジュール

- 8/29(木) 7:00～ 美郷町発
  - 18:00～ 石川県七尾市着、宿泊
  - 8/30(金) 9:00～ 名水百選等散策
  - 13:00～ 「名水サミットin七尾」参加
  - 18:00～ 交流会参加
  - 8/31(土) 9:00～ 石川県七尾市発
  - 20:00～ 美郷町着
- ※交通手段は町有バスです。

### ■参加費用

- 宿泊料（2泊分） 約2万円
  - 交流会参加費 5千円
  - 3日間昼食代 約3千円
- ※名水サミット参加費は町で負担します

一人当たり  
約2万8千円

### ■申込方法

7月19日(金)までに下記へお申し込みください。申込多数の場合は、抽選で参加者を決定させていただきます。

申し込み・問い合わせ◎町住民生活課 環境安全班 ☎0187(84)4903

6

月15日に中央ふれあい館で本年度第1回目の水環境マイスター養成講座が開催され、12名が参加しました。「『水を学ぼう』～今、なぜ水なのか?」をテーマとした今回の講座。講師の網田和宏先生は、近年、世界各地で深刻な干ばつ被害が発生していることに触れ、「水不足の深刻化は世界の食料問題に直結する。限りある地球資源である『水』をいかに大切に使うかがポイント」とし、水ストレスを図る指標である「ウォーターフットプリント」を用いて、食料や日用品などの生産・消費過程にどれだけ水が使用されているかを説明しました。

また、美郷の水環境については富士山を例に挙げ、「富士山は自然や山岳信仰、芸術といった複合的価値が認められて世界文化遺産に登録された。美郷の水環境も、水質などの『自然的価値』と湧水と住民との関わり方といった『文化的価値』を合わせた『自然文化的価値』としては、全国的にも珍しく、価値が高い」と講義。さらに、今後の水環境のあり方として、「自然保護と観光活用は相反する面も多い。美郷の特徴である『水』を今後どういう方向に進めたいのか、住民一人ひとりが関心を持つことが必要。今後の講座を通じてそれぞれの答えを見つけてほしい」と結びました。

# 水

## 環境 マイスター 養成講座

### 第2回水環境マイスター養成講座

テーマ：「地下水を作ってみよう」  
～地下水のメカニズムの解明～

講 師：秋田大学工学資源学研究科  
地球資源学専攻助教 網田 和宏 氏

開催日時●7月20日(出) 午後1時30分～午後4時30分

開催場所●美郷町中央ふれあい館 第1会議室

申込方法●7月17日(水)まで電話でお申し込みください。

受講生募集中

申し込み・問い合わせ●町住民生活課 環境安全班 ☎0187(84)4903

## 熱

中症は、室温や気温が高い中で作業や運動を行うことにより、体内の水分や塩分（ナトリウム）などのバランスが崩れて体温の調節機能が働かなくなってしまう病気です。体内に熱がたまって体温が上昇すると、筋肉痛や大量の発汗、吐き気のほか、重症になるとけいれんや意識障害などの様々な症状を引き起こし、死に至る場合もあります。屋外で活動しているときだけでなく、就寝中など室内で熱中症を発症して救急搬送された事例もあり、注意が必要です。

## 熱中症を予防するポイント

～熱中症の予防には「水分補給」と「暑さを避けること」が大切です～

- 室温が28℃を超えないように、部屋の温度をこまめにチェック（普段過ごしている部屋に温度計を置くことをお勧めします）
- 「すだれ」や「よしず」を活用するなど、室温の上昇を防ぐ工夫をしましょう
- のどの渇きを感じなくても、こまめに水分補給を心掛けましょう
- 通気性の良い衣服を着用し、体に熱をためないようにしましょう
- 栄養バランスの良い食事と適度な運動を心掛け、暑さに負けない体力づくりをしましょう

### ◎小さなお子さんや高齢者は、特に注意が必要です

小さなお子さんは体温調節機能が十分に発達していないため、熱中症にかかる危険は大人より高くなります。また、身長が低く地面に近いことから、特に晴れた日の外出などにおいては大人が感じる以上の暑い環境にいることとなります。

加えて、熱中症患者のおよそ半数は、65歳以上の高齢者です。加齢に伴って体温調節機能が低下するため、暑さを感じにくく、自覚症状がないまま熱中症になる危険性があります。

一人ひとりが周囲の人に気を配り、熱中症の予防を呼び掛けあうことで、熱中症の発生を防ぐことができます。特に、熱中症にかかりやすい小さなお子さんや高齢者については、周囲が協力して注意深く見守るようにしましょう。

### ◎もしも熱中症になってしまった場合は

涼しい場所へ移動し、衣服を緩めて安静に寝かせてください。エアコンをつけたり扇風機やうちわなどで風を当て、体を冷やしてください。

自分で水が飲めない、脱力感や倦怠（けんたい）感が強くて動けない、意識が無いなどの症状が見られる場合は、直ちに救急車を呼びましょう。



投票日は  
7月21日(日)

# 「今でしよう 日本を変える 一票を」 参議院議員通常選挙

## 1 日程

公示日●7月4日(木)  
投票日時●7月21日(日) 午前7時～午後7時

## 2 美郷町で投票できる方

- ・平成5年7月22日以前に生まれた方
- ・平成25年4月3日以前から、美郷町に住所を有している方

※投票は町の選挙人名簿に登録されている必要があります。

## 3 投票用紙の色および投票方法について

	投票用紙の色	投票用紙の文字の刷色	投票方法について
参議院秋田県選出議員選挙	薄い黄色	黒	候補者個人の氏名を記入
参議院比例代表選出議員選挙	白色	赤	参議院名簿登録者の氏名または参議院名簿届出政党等の名称もしくは略称を記入

## 4 期日前投票について

期日前投票ができる時間	午前8時30分から午後8時まで
期日前投票ができる人	選挙の当日、仕事や旅行などで投票所に行けない見込みの方
必要なもの	入場券 ※入場券裏面の「宣誓書」に、投票する方の住所、氏名、理由をあらかじめ記入してください。

期日前投票所によって投票できる期間が違いますので、ご注意ください。

7月5日(金)～7月16日(火)

美郷町役場(旧千畑庁舎)のみ

7月17日(水)～7月20日(土)

美郷町役場・美郷町学友館・美郷町公民館

日付	7/4	7/5	7/6	7/7	7/8	7/9	7/10	7/11	7/12	7/13	7/14	7/15	7/16	7/17	7/18	7/19	7/20	7/21
曜日	木	金	土	日	月	火	水	木	金	土	日	月	火	水	木	金	土	日
公示日	○																	
投票所 期日前	美郷町役場	○	○	○	○	○	○	○	○	○	○	○	○	○	○	○	○	○
	美郷町学友館	×	×	×	×	×	×	×	×	×	×	×	×	○	○	○	○	○
	美郷町公民館	×	×	×	×	×	×	×	×	×	×	×	×	○	○	○	○	○

## 5 不在者投票の請求は、お早めに

出稼ぎや旅行などで他の市町村に滞在されている方、またはそのような見込みのある方は、滞在地において不在者投票ができます。請求用紙は美郷町役場総務課にありますので、滞在地の住所地名がわかるものを持参のう

え、お早めに手続きをしてください。

また、病院や施設等に入院または入所されている方は、その病院や施設等で不在者投票ができる場合がありますので、まずはその病院等にお問い合わせください。

☎ 美郷町選挙管理委員会・美郷町明るい選挙推進協議会事務局 ☎0187(84)1111(内線1206)

## 美郷町職員採用試験のお知らせ

## 8月1日(木)から受験申込を受け付けします

平成26年4月以降に採用予定の町職員採用試験を次のとおり行います。

## ■試験区分と採用予定人員、受験資格

試験区分	採用予定人員	受験資格
一般行政職 (大学卒業程度)	若干名	次のいずれかを満たす者 ①昭和59年4月2日から平成4年4月1日までに生まれた者 ②平成4年4月2日以降に生まれた者で大学卒・短期大学卒・高等専門学校卒または平成26年3月卒業見込みの者
一般行政職 (高校卒業程度)	若干名	昭和63年4月2日から平成8年4月1日までに生まれた者(ただし、大学卒・短期大学卒・高等専門学校卒または平成26年3月卒業見込みの者を除く)
社会福祉士	1名	昭和54年4月2日以降に生まれた者で社会福祉士資格を有するか、平成26年3月までに取得予定の者

## ■欠格事項

- ・日本の国籍を有しない者
- ・地方公務員法第16条の規定により地方公務員となることができない者

## ■試験日および会場等

## 【第1次試験】

期日●9月22日(日)

会場●ノースアジア大学(秋田市下北手桜守沢46番地1)

- ・一般行政職は教養試験(大学卒業程度・高校卒業程度)を行います。
- ・社会福祉士は教養試験(大学卒業程度)と専門試験を行います。

【第2次試験】詳細は第1次試験合格者に通知します。

## ■申込用紙の請求

申込用紙の請求を8月1日(木)から受け付けをしますので、役場総務課総務班に請求してください。郵便で請求する場合は封筒の表に「職員採用試験申込用紙請求」と朱書きし、宛先を明記して140円切手を貼った返信用封筒(角形2号)と受験を希望する試験区分を記したメモを同封のうえ、簡易書留で郵送してください。

## ■申込受付期間 8月1日(木)～8月22日(木)

持参する場合は、役場庁舎1階総務課窓口へ平日の午前8時30分から午後5時までにお持ちください。郵送(簡易書留)の場合は、8月22日(木)までに着信したものに限り受け付けします。

問い合わせ●〒019-1541 美郷町土崎字上野乙170番地10  
美郷町役場 総務課 総務班 ☎0187(84)1111(内線1205)

## 企業用施設として転用する 町有施設等の活用を希望する企業や個人を募集します

町では、学校再編計画による空き施設等活用計画に基づき企業用施設として転用する施設等について、雇用の拡大や起業等を目的とする企業や個人の方に活用いただくこととしてします。

施設の詳細、貸付の条件など詳しくは、右記までお問い合わせください。

活用対象施設●①旧仙南西小学校グラウンド

②旧千畑中学校特別教室棟

受付期限●7月16日(火)



■旧仙南西小学校グラウンド



■旧千畑中学校特別教室棟

問い合わせ●町総務課 総務班  
☎0187(84)1111(内線1205)

## 9月15日執行 町議会議員一般選挙 立候補予定者説明会を次のとおり 開催します

当日は、説明資料のほか立候補届出書類などを配付しますので、立候補を予定している方はご出席ください。

日時●8月1日(木) 午前10時～

会場●役場庁舎 3階 大会議室

問い合わせ●美郷町選挙管理委員会事務局(町総務課内) ☎0187(84)1111(内線1206)

住民生活課

「防災講演会」を開催します

日時●7月26日(金)  
午後1時30分～午後3時30分  
場所●美郷町公民館  
講師●秋田大学地域創生センター 鎌滝孝信准教授  
秋田県自主防災アドバイザー  
対象●町内自主防災組織等  
内容●講師による防災講演、自主防災アドバイザー  
による自主防災組織活動についての講演

昼間でも点灯している  
防犯灯はありませんか？

防犯灯には明るさを感知して自動で点灯・消灯するセンサーが付いています。センサーの故障により昼間でも点灯していたり、夜間でも点灯していなかったりする場合があります。  
町では巡回を強化して発見に努めていますが、故障と思われる防犯灯を発見した場合は、電柱の番号や場所などを下記までお知らせください。

問い合わせ●町住民生活課 環境安全班 ☎0187(84)4903

農政課

平成26年度農業基盤整備促進事業(区画拡大・  
暗渠排水)の実施希望者を募集しています

整備済み農地の高度利用を迅速・安価に推進するため、自力施工等による「農地区画の拡大」や「暗渠管設置」などの簡易な農地整備に対して定額助成します。

■簡易な農地整備のイメージ

- ①【区画拡大】畦畔除去→表土切盛(均平)→畦畔築立→土壌改良材散布→深耕→雑物除去→整地・耕起
- ②【暗渠排水】掘削→水こう・暗渠管布設→疎水材投入→埋戻し→[補助暗渠工]→整地・耕起

助成内容●①畦畔除去等による区画拡大→10万円/10a  
②標準的(10m以下)間隔の暗渠排水→15万円/10a  
実施申込●農地を所管する土地改良区または町農政課へお申し込みください。  
申込期限●8月23日(金) ※期限厳守

■区画拡大実施例

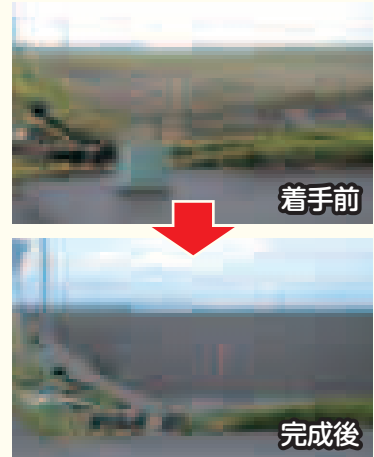

問い合わせ●町農政課 農林整備班 ☎0187(84)4908

ナラ枯れ被害を防止するため情報提供をお願いします

美郷町では、みずほの里ロード東側の森林の大部分にナラ林が存在します。森林を眺めたときに、少しでも赤くなっている木を発見したり、「ちょっとおかしいな」と思ったときは遠慮なくご連絡ください。結果的に「ナラ枯れ被害」でなくとも、その繰り返しが「早期発見」につながり被害を最小限に留めることとなりますので、ご協力をお願いします。

ナラ枯れとは？

広葉樹(ナラ林)がカシノナガキクイムシ(成虫)によって次々と枯死していく「樹木の伝染病」です。被害が拡大すると森林景観が大きく損なわれたり、きのこ栽培、家具材などに利用される木材資源が減少します。さらに、森林の水源涵養や土砂災害の防止等の機能が低下します。



※赤くなっている部分が被害を受けたナラ林

問い合わせ●  
町農政課 農林整備班 ☎0187(84)4908

## 平成25年度国民健康保険税の納税通知書をお届けします

### ■国民健康保険制度

国民健康保険は、病気やけがに備えて加入者が国民健康保険税を出し合って医療費などに充てる「助け合いの制度」です。美郷町に住所のある方で、社会保険など他の医療保険に加入していない方は、すべて国民健康保険に加入することになります。

### ■国民健康保険税

国民健康保険税は、世帯内で国民健康保険に加入している方の前年中の所得額などに基づいて計算されます。世帯単位で課税され、4月から翌年の3月分までを年間の保険税として計算します。世帯ごとに加入するため、世帯主の方が加入していない場合でも、世帯のどなたかが国民健康保険に加入していれば、世帯主の方のお名前でも納税通知書が届くこととなります。納税通知書のお届けは7月中旬を予定しています。

### ■平成25年度の税率

項目	医療保険分	後期高齢者支援金分	介護保険分
所得割額(所得に応じて計算)	6.9%	2.3%	1.5%
資産割額(固定資産税額に応じて計算)	28.9%	10.9%	8.4%
均等割額(加入者数に応じて計算)	23,000円	7,600円	7,200円
平等割額(1世帯いくらと計算)	21,400円	6,900円	4,200円
賦課限度額(上限額)	51万円	14万円	12万円

### ■納付方法

納付方法は、「納付書または口座振替で納付」と、年金額や国保加入者の年齢などにより該当する「年金からの天引き」があります。お届けした納税通知書でご自分の納付方法をご確認ください。

「年金から天引き」されていて、過去2年間、国保税の滞納がない方は、お申し出により口座振替に変更することができます。手続きについては、税務課までお問い合わせください。

### ■納付が困難なとき

特別な事情により納付が困難なときは、未納のままにせず、お早めに税務課にご相談ください。

40歳以上65歳未満の方は、介護保険分が国民健康保険税に算入されます。65歳以上の方は、それぞれ個人の年金から天引きされます。

## 7月31日(水)は固定資産税・国民健康保険税・後期高齢者医療保険料の納期限です

### ■各税の納期限(口座振替日)

項目	期別	納期限(口座振替日)	期別	納期限(口座振替日)
固定資産税	2期	7月31日(水)		
国民健康保険税(普通徴収)	1期・一括	7月31日(水)		
後期高齢者医療保険料(普通徴収)	1期・一括	7月31日(水)		
町県民税(普通徴収)			1期・一括	7月1日(月)

納め忘れがないかご確認ください

### ■町税や各種使用料などの納付には口座振替が利用できます。

- ①町税 ②簡易水道料金 ③下水道使用料
- ④農業集落排水施設使用料 ⑤住宅使用料
- ⑥保育園保育料 ⑦児童クラブ利用料
- ⑧幼稚園授業料 ⑨学校給食費
- ⑩下水道受益者負担金 ⑪後期高齢者医療保険料

### 口座振替がとても便利です

#### ～口座振替のメリット～

- ・料金のお支払いに向く手間が省けます。
- ・お支払いのうっかり忘れがなくなります。
- ・お支払いの用紙を紛失してしまう心配がなくなります。
- ・手数料はかかりません。

### 口座振替を希望する方は次の取り扱い金融機関でお申し込みください。

- 秋田銀行 ○北都銀行 ○羽後信用金庫
- 秋田おばこ農協 ○秋田ふるさと農協
- ゆうちょ銀行
- ※手続きには通帳と金融機関に届け出している印鑑が必要です。

※失業、倒産、破産、災害や病気などのやむを得ない事情により税の納付が難しい場合は、お早めに税務課にご相談ください。

問い合わせ ● 町税務課 ☎0187(84)4902



## 後期高齢者医療の「保険証」が更新されます

### 8月1日に更新されます 後期高齢者医療の保険証

後期高齢者医療の「保険証」は毎年8月1日に更新されます。新しい保険証は7月下旬に簡易書留郵便で送付されます。申請手続きの必要はありません。

8月1日以降は新しい保険証を使用してください。また、保険証は被保険者の所得に応じて自己負担割合が1割の場合と3割の場合がありますので、確認してください。



▲新しい保険証

#### 【現在使用している保険証】

有効期限●平成25年7月31日まで  
※8月1日以降は使用できません。

#### 【新しい保険証】

有効期限●平成25年8月1日から  
平成26年7月31日まで(1年間)

### 新規交付は申請してください

### 限度額適用・標準負担額減額認定証の更新

平成24年中の所得で世帯員全員が住民税非課税となる世帯の方は、入院時の食事代と1カ月の医療費自己負担限度額が減額になる「限度額適用・標準負担額減額認定証」の交付を受けられます。

現在交付を受けていて、引き続き世帯員全員が住民税非課税となる世帯の方には、8月1日から有効となる新しい認定証を保険証と一緒に送付します。

なお、これまで交付を受けていない方は申請が必要です。新規に交付を希望する方は、町福祉保健課医療保険班に申請してください。

## 後期高齢者医療の「保険料」が決定しました

### 7月中旬に送付します 後期高齢者医療保険料決定通知

平成24年中の所得に応じて確定した平成25年度の後期高齢者医療保険料を、7月中旬に通知します。

保険料の納付方法は、特別徴収（年金からの徴収）と普通徴収（口座振替または納付書による徴収）があります。原則として特別徴収（年金からの徴収）になっていますが、口座振替に変更することができます。詳しくは町福祉保健課医療保険班までご相談ください。

### 所得に応じて軽減されます 平成25年度保険料軽減措置

後期高齢者医療の保険料は、県内の加入者全員に等しく納めていただく「均等割額」と、加入者本人の基礎控除後所得に応じて納めていただく「所得割額」があります。

【均等割額】 39,710円

【所得割額】 基礎控除後の被保険者本人の総所得金額×8.07%

また、保険料は世帯主および被保険者の所得に応じて、右の表の通り軽減されます。

#### ■均等割額の軽減

世帯主および被保険者の総所得金額が次の基準を超えない世帯	軽減割合	軽減後の均等割額
基礎控除額(330,000円)	8.5割	5,956円
被保険者全員の年金収入が80万円以下で、そのほか各所得がない	9割	3,971円
基礎控除額(330,000円) +245,000円×被保険者の数 (世帯主である被保険者を除く)	5割	19,855円
基礎控除額(330,000円) +350,000円×被保険者の数	2割	31,768円

#### ■所得割額の軽減

被保険者本人の総所得金額等(基礎控除後)	軽減割合
58万円以下 (年金収入のみの場合は153万円～211万円以下)	5割

#### ■職場の健康保険等の被扶養者であった方の軽減

該当する方の条件等	軽減割合	均等割額
後期高齢者医療に加入する前日に職場の健康保険等の被扶養者であった方	9割	3,971円

※国民健康保険(国保)と国民健康保険組合(国保組合)に加入していた方は、軽減措置の対象になりません。

問い合わせ●町福祉保健課 医療保険班 ☎0187(84)4907

福祉保健課

8月1日は福祉医療費受給資格(マル福)の更新日です

8月1日は福祉医療費受給者証の更新日となっています。対象者には7月中に更新後の受給者証を郵送しますので、更新日以降は必ず郵送された受給者証を受診する医療機関の窓口にて提示してください。また、所得審査により非該当となる方には、その旨の通知を郵送します。

■福祉医療費受給者証更新対象者

対象区分	対象者
乳幼児および小学生	12歳以下の児童(小学6年生以下) ※父母の住民税所得割課税状況により、受給者証が右表のとおり変更となる場合があります。
ひとり親家庭の児童	18歳以下の母子、父子家庭および両親のいない児童等(高校3年生以下)
高齢身体障がい者	身体障害者手帳4級～6級所持者(65歳以上)
重度心身障がい(児)者	身体障害者手帳1～3級または療育手帳A所持者(被用者保険本人のみ)

■乳幼児および小学生の区分

年齢区分	父母の住民税所得割	受給者証の色	医療機関での自己負担
未就学児	非課税	白	なし
0歳児 1歳以降	課税	白	なし
		黄または橙	なし
小学生	非課税	白	なし
	課税	緑または紫	1医療機関につき上限1,000円/月

※前回と受給者証の色が変更になった方は受給者証の番号も変更になる場合があります。

※小学生で受給者証の色が緑または紫の方は1医療機関につき、上限1,000円/月の自己負担があります。

問い合わせ●町福祉保健課 医療保険班  
☎0187(84)4907

ご存知ですか?「国民健康保険限度額適用認定証」、  
「国民健康保険限度額適用・標準負担額減額認定証」

限度額適用認定証とは、入院した場合や、外来診療での治療費と薬代が高額な場合の窓口負担額を、限度額までの支払いで抑えられる制度です。制度を利用するためには認定証の交付申請が必要です。

■現在、認定証をお持ちの方へ

現在、お使いの認定証の有効期限は7月31日までとなっています。認定証を更新するための申請書類は7月上旬頃に送付しますので、8月以降も入院予定の方または高額な外来診療(そのときの調剤が高額な場合を含む)を受ける予定のある方は、忘れずに申請をしてください。

問い合わせ●町福祉保健課 医療保険班  
☎0187(84)4907

**認定証の交付申請対象となる方**

- ・70歳未満の方
- ・70歳以上75歳未満の非課税世帯の方

■認定証を持っていない方、当面8月以降使用する予定のない方へ

認定証は、使用する必要が生じてからでも申請できます。この場合は、認定証の交付を受けただうえで、被保険者証とともに医療機関や薬局の窓口にて提示してください。

交付申請先●町福祉保健課  
必要書類等●印鑑、国民健康保険被保険者証

児童手当を受給されている皆様へ

6月以降も引き続き手当を受けるためには「児童手当特例給付 現況届」を提出する必要があります。まだ提出されていない方は、児童手当を受給できない場合がありますので、町福祉保健課まで提出してください。また、出生・転入・死亡による児童数の増減など、届出済みの内容に変更があった場合にも手続きが必要になります。詳細については下記までお問い合わせください。

問い合わせ●町福祉保健課 福祉班  
☎0187(84)4907(内線1511)

美郷町戦没者追悼式を開催します

戦没者を追悼し、恒久の平和を祈念するため、次のとおり「美郷町戦没者追悼式」を行います。ご遺族の方や町民の皆さんのご参列をお願いします。

日時●7月24日(水) 午前10時～午前11時  
受付/午前9時～

場所●美郷町公民館

主催●美郷町遺族会

問い合わせ●美郷町遺族会事務局  
(町福祉保健課 福祉班)  
☎0187(84)4907(内線1511)

## 福祉保健課

### 風しん予防接種費用を助成します

風しんは、風しんウイルスによっておこる急性の発疹性感染症です。妊娠初期の女性が風しんにかかると、胎児もウイルスに感染し、難聴や心疾患、白内障などを主な症状とする「先天性風しん症候群」を発症することがあります。

町では、これらを予防するための緊急対策として、風しん予防接種費用の助成を行います。

**対象者** ● 町内に住所を有し、今後も引き続き町内に在住予定の方の内、次の①～③のいずれかに該当する方

① 昭和39年4月2日～平成7年4月1日生まれで、妊娠を希望している女性

② 妊婦の夫 ③ 妊婦と同居している家族

※ 風しん罹患歴および風しん予防接種歴（2回接種）のある方、現在妊娠中の方、既に接種歴等免疫のある妊婦の夫や家族を除きます。

**対象接種期間** ● 平成25年4月1日～平成26年3月31日  
※ 6月末までに接種された方にはさかのぼって助成します。

**助成額** ● 予防接種費用 1 回分

**手続きの流れ** ●

(1) 保健センターに本人確認書類（健康保険証または自動車免許証）と接種歴確認書類（母子健康手帳等）を持参してください。

(2) 予診票を発行しますので、町が指定する協力医療機関に予約のうえ、予防接種を受けてください。

(3) 接種費用は町が医療機関に支払いますので、窓口での支払いは不要です。

※ 協力医療機関名、既に接種された方への助成手続等、詳しくは下記までお問い合わせください。

**問い合わせ** ● 町福祉保健課 健康対策班  
(美郷町保健センター内) ☎0187(84)4900

## 商工観光交流課

### インターネット販売研修会を開催します

町と町商工会の共催により、町内の商店主、農業者等を対象にインターネット販売研修会を開催します。インターネットを利用した販売のノウハウを身に付け、商売に役立ててみませんか。

**日時** ● 7月24日(水)～26日(金)の3日間

午後1時～午後5時の4時間（計12時間）

**会場** ● 中央行政センター 2階会議室

**対象者** ● インターネット販売に興味がある方で、3日間研修に参加できる方  
(ある程度のパソコン操作ができる方)

**定員** ● 10名（申込者多数の場合は先着順）

**申込受付** ● 7月5日(金)～

**研修内容** ● ① インターネットを使った通信販売の概要  
② EC-CUBEによるネットショップ構築  
③ Facebookページによる集客について

**申し込み・問い合わせ** ● 町商工観光交流課 交流・商工班 ☎0187(84)4909

### 美郷町空き家等情報登録制度をご利用ください

町では、町内の空き家・空き地の有効活用と定住促進のため、「美郷町空き家等情報登録制度」による空き家・空き地の情報の登録と、利用者の方々へ

の情報公開を行っています。空き家等の情報は、随時募集しています。詳しくは、下記までお問い合わせください。



※ 町では、所有者と利用希望者への情報提供は行いますが、賃借・売買のあつせん・仲介は行っていません。交渉・契約は所有者と利用希望者の当事者間で行っていただくこととなりますので、ご了承ください。

**問い合わせ** ● 町商工観光交流課 交流・商工班 ☎0187(84)4909

### 大仙仙北地域外国籍住民等サポート事業 相談員の方々をご紹介します

#### 【日本語】

大仙仙北地域にお住まいの外国人のための相談員をご紹介します。生活する上で困ったことや分からないことがありますたら次の相談員にお気軽にご相談ください。

地域	相談員	連絡先
大仙市	鈴木 通明	090-2276-1113
仙北市	西宮 陽助	0187-53-2565
美郷町	加藤 千恵子	0187-84-2234

**担当** ● 大仙市 男女共同参画・交流推進課  
電話 0187-63-1111 (内295)  
仙北市 教育委員会生涯学習課  
電話 0187-43-3383  
美郷町 商工観光交流課  
電話 0187-84-4909

#### 【英語】

We introduce counselors for foreigners in Daisen and Senboku area. If you have any questions about your life here, please feel free to contact them.

Area	Counselor	Phone
Daisen City	Mr. Mitsuaki Suzuki	090-2276-1113
Senboku City	Mr. Yosuke Nishinomiya	0187-53-2565
Misato Town	Ms. Chieko Kato	0187-84-2234

**Departments** ● Daisen City Gender Equality and Exchange Promotion Division  
Phone 0187-63-1111(ext.295)  
Senboku City Board of Education, Lifelong Learning Department  
Phone 0187-43-3383  
Misato Town Commerce, Industry and Tourism Exchange Division  
Phone 0187-84-4909

### 真昼岳赤倉登山口の 駐車スペースについて

赤倉沢林道沿いの樹木伐採作業に伴い、真昼岳赤倉登山口付近の駐車スペースが利用できません。真昼岳を登山される方は、赤倉沢林道入り口鳥居付近の駐車スペースを利用のうえ、徒歩で入山くださるようお願いいたします。  
**伐採作業期間** ● 7月31日(水)まで

**問い合わせ** ●  
(伐採作業について) 東北森林管理局  
秋田森林管理署 ☎050(3160)5830  
(真昼岳登山について) 町商工観光交流課  
観光班 ☎0187(84)4909

#### 【中国語】

为居住在大仙及仙北地区的外国人提供咨询服务。如果您在生活上有什么困难或者遇到什么疑问，请与以下咨询顾问联系。

地区	咨询顾问	联系电话
大仙市	铃木 通明	090-2276-1113
仙北市	西宫 阳助	0187-53-2565
美郷町	加藤 千恵子	0187-84-2234

**担当** ● 大仙市 男女共同参画・交流推進課  
電話 0187-63-1111 (内295)  
仙北市 教育委員会生涯学習課  
電話 0187-43-3383  
美郷町 商工観光交流課  
電話 0187-84-4909

#### 【韓国語】

다이센 센보쿠 지역에 거주하고 계신 외국인 여러분을 위한 상담원을 소개합니다. 생활하시는 중에 곤란한 점이나 잘 모르는 점이 있으시면 다음의 상담원들에게 부담없이 상담해주시기 바랍니다.

지역	상담원	연락처
다이센시	스즈키 미즈아키	090-2276-1113
센보쿠시	니시노미야 요스케	0187-53-2565
미사토초	가토 치에코	0187-84-2234

**담당** ● 다이센시 남녀공동참획・교류추진과  
전화 0187-63-1111 (내선295)  
센보쿠시 교육위원회 평생학습과  
전화 0187-43-3383  
미사토초 상공관광교류과  
전화 0187-84-4909

### 「若者定住促進奨励金」の 申請をお忘れなく!

40歳未満の方などが、新規に家屋を取得して美郷町に定住した場合、「若者定住促進奨励金」が交付されます。平成25年度から新たに固定資産税が課税された家屋(平成24年中に取得した家屋)が対象です。申請期限は7月末日までとなっていますので、ご注意ください。

若者定住促進奨励金の概要については、広報美郷平成25年5月号をご覧ください。

**問い合わせ** ● 町商工観光交流課 交流・商工班  
☎0187(84)4909

平成25年度美郷いきいき大学  
第2回講座の受講者を募集しています

高齢者が、学びや人とのふれあいを通じて新しい喜びと楽しみを創造するための講座として、平成25年度美郷いきいき大学を開催しています。第2回講座の概要は次のとおりです。

講座内容 ● 「読み聞かせミュージカル」  
講 師 ● 中村裕子氏 ほか  
申込期限 ● 7月23日(火)

地 区	日 時	会 場	申 込 先
千畑地区	7月26日(金) 午後1時30分～	美郷町ふれあいセンター	美郷町北ふれあい館
六郷地区	7月31日(水) 午前10時～	美郷町中央ふれあい館	美郷町中央ふれあい館
仙南地区	7月31日(水) 午後1時30分～	美郷町公民館	美郷町公民館

申し込み・問い合わせ ● (千畑)美郷町北ふれあい館 ☎0187(87)6550  
(六郷)美郷町中央ふれあい館 ☎0187(84)2822  
(仙南)美郷町公民館 ☎0187(84)4915

「プールパークみさと」は7月13日(土)からオープンします

営業期間 ● 7月13日(土)～8月23日(金)  
営業時間 ● 午前10時～午後5時  
入 場 料 ● 子ども200円 (小学校3年生以上中学生まで)  
※小学校2年生以下は無料ですが、付添者  
が必要です。  
大人300円 (見学および付添者含む)  
施設案内 ● 大プール (25m・8コース)、キッズプー  
ル、幼児プール

利用上の注意 ● 盗難・事故防止のため、自動車や自転  
車には必ず鍵を掛け、荷物を放置しな  
いでください。

そ の 他 ● 天候不良の場合は下記までお問い合わせ  
ください。休業の場合は、プール正  
面ゲート前に赤い旗を掲揚してお知ら  
せします。

問い合わせ ● プールパークみさと ☎0187(83)2500  
町教育委員会 生涯学習課 スポーツ振興班 ☎0187(84)4916

平成25年度美郷町学友館第1回特別展  
「泉谷玄作展 風景と花火の軌跡」を開催します

美郷町在住のプロ写真家・泉谷玄作氏は「火(花火)と水」をライフワ  
ークとして撮影を続けています。写真家としての原点である「風景」と、  
定評ある「花火」の写真から、泉谷氏の表現力の深化をご覧ください。

開催期間 ● 7月6日(土)～9月1日(日)  
開館時間 ● 午前9時～午後7時(入館は午後6時30分まで)  
入 館 料 ● 一般300円 高校生以下無料

開催記念オープニングイベント 7月6日(土)

午後3時～ 泉谷氏によるギャラリートーク  
午後4時30分～ ミニコンサート(マンドリン:平 丈恵、ピアノ:能美 新)

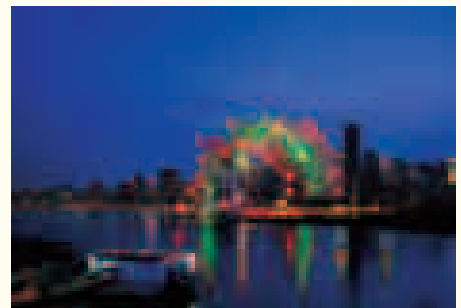

©Cai Guo-Qiang. Transient Rainbow.  
The Museum of Modern Art, New York, 2002.  
Commissioned by MOMA. Photo by Gensaku Izumiya

手づくりしかけ絵本教室を開催します

日 時 ● 7月27日(土) 午後1時30分～午後4時  
会 場 ● 美郷町中央ふれあい館  
定 員 ● 30名  
参加費 ● 無料 (材料や道具は用意しています。)  
申込期限 ● 7月24日(火)  
対象者 ● 小学生以下 (小学校2年生以下は、保護者の  
方と一緒に参加してください。)

問い合わせ ● 美郷町学友館 ☎0187(84)4040



# 虫歯のない子



3歳児健診でむし歯が1本もなかった子どもたちです。



しおん  
小野寺 紫音 ちゃん  
(西高方町)

仕上げの後に歯間ブラシを使っています。



ゆうた  
渋谷 勇太 ちゃん  
(下中野町)

仕上げみがきをがんばっています。



りいた  
高橋 利太 ちゃん  
(元本堂南部)

これからも歯みがきをがんばります。



のぞみ  
高橋 希 ちゃん  
(千屋南部)

これからもお兄ちゃんたちと一緒に歯みがきをがんばります。



ゆうま  
福田 悠真 ちゃん  
(仙南明田地)

毎日自分で歯みがきをがんばっています。

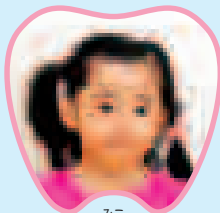

みこ  
小林 美心 ちゃん  
(上野荒町)

歯みがき毎日がんばります。



けいすけ  
奥山 恵介 ちゃん  
(塚)

仕上げみがきをがんばっています。

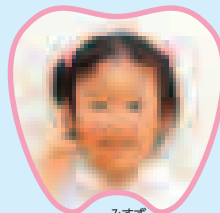

みすず  
東海林 未鈴 ちゃん  
(野際)

毎日仕上げみがきをしっかりとやっています。

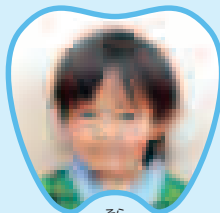

そら  
鈴木 空来 ちゃん  
(西高方町)

毎日きれいに歯みがきしています。

## 食改さんの 試してレシピ

～もっと野菜を食べよう～

### 冷製ポテトスープ ～豆乳仕立て～

#### 材料(6人分)

じゃがいも … 400g 水 …………… 500ml  
たまねぎ … 中1/2個 豆乳(成分無調整) … 500ml  
固形コンソメ … 1個 塩、こしょう各少々  
※彩りでほうれん草やパセリなど

#### 作り方

- ① 鍋に水とコンソメを入れ、煮立たせる。
- ② じゃがいも、たまねぎは5ミリの厚さに切って①に加える。やわらかくなるまで煮る。
- ③ ②をミキサーでなめらかなポタージュ状にする。鍋に戻し、豆乳を加えて加熱し、塩、こしょうで味を整える。
- ④ ③の粗熱をとり、冷蔵庫で冷やす。

子どもの食育や生活習慣病の予防食を勉強している美郷町食生活改善推進協議会（食改＝しよっかい）会員の皆さんが、野菜を使った体にやさしいヘルシーレシピを紹介します。



#### ワンポイントアドバイス

かぼちゃや枝豆でもおいしいスープが作れます♡

食改会員の  
杉澤明子さん

# 国民年金からのお知らせ

## ～国民年金保険料には免除制度があります～

今年度の国民年金保険料は、月額15,040円です。事情により保険料を納付することが困難な時は「保険料免除制度」をご活用ください。

### ●保険料免除制度

「申請者本人」「配偶者」「世帯主」の前年の所得により審査され、「全額免除」「4分の3免除」「半額免除」「4分の1免除」の区分があります。

毎年7月から翌年の6月を1年として承認されます。

### ■国民年金保険料納付額

区 分	納付額（月額）
全額免除	0円
4分の3免除	3,760円
半額免除	7,520円
4分の1免除	11,280円

### ●退職（失業）による特例免除制度

通常の免除申請は、「申請者本人」「配偶者」「世帯主」の所得が審査の対象となりますが、退職（失業）時の免除申請は、退職された方の所得が審査の対象から除かれます。

### ●若年者納付猶予制度

30歳未満の方に限り利用できます。「申請者本人」「配偶者」の前年の所得により審査され、承認されるとその期間の保険料納付が猶予されます。

※所得審査は、町民税の申告内容をもとに行われますので、申告は忘れずに行ってください。

### 申請に必要なもの

- ・年金手帳または基礎年金番号のわかるもの
- ・印鑑
- ・特例免除の申請をする場合は、失業していることを確認できる公的機関の証明の写し（離職票、雇用保険受給資格者証等）

免除の承認を受けた期間は、保険料を全額納付したときに比べて、将来受け取る年金額が少なくなります。免除の承認を受けた期間から10年以内であれば、後から保険料を納付（追納）することができます。

問い合わせ

町住民生活課 戸籍年金班 ☎0187(84)4903(内線1405)

# 介護保険事務所からのお知らせ

## 平成25年度介護保険料の納付について

～介護保険は介護を社会全体で支える制度であり、保険料はこの制度を支える大切な財源です～

65歳以上の方（第1号被保険者）の介護保険料は、所得や住民税の課税状況によって決定します（下表参照）。納め方は、納付書や口座振替で納める普通徴収と、年金からの差し引きで納める特別徴収の2種類に分けられます。介護保険料額のお知らせは7月中旬に発送します。

### ■特別徴収

年金支給月（偶数月）に、年金からの差し引きによる納付となります。

### ■平成25年度介護保険料

段 階	区分(平成25年度の住民税課税状況)	保険料(年額)	
第1段階	生活保護を受給している方か、住民税非課税世帯で老齢福祉年金を受給している方	35,280円	基準額×0.5
第2段階	住民税非課税世帯で本人の前年の[合計所得金額+課税年金収入額]が80万円以下	35,280円	基準額×0.5
第3段階	住民税非課税世帯で本人の前年の[合計所得金額+課税年金収入額]が120万円以下	44,100円	基準額×0.625
第4段階	住民税非課税世帯で、第1～3段階に該当しない方	52,920円	基準額×0.75
第5段階	世帯内に住民税課税者がいるが、本人は非課税で、前年の[合計所得金額+課税年金収入額]が80万円以下	61,740円	基準額×0.875
第6段階	世帯内に住民税課税者がいるが、本人は非課税で、第5段階に該当しない方	70,560円	基準額
第7段階	本人が住民税課税者で前年の合計所得金額が190万円未満	88,200円	基準額×1.25
第8段階	本人が住民税課税者で前年の合計所得金額が190万円以上320万円未満	105,840円	基準額×1.5
第9段階	本人が住民税課税者で前年の合計所得金額が320万円以上	123,480円	基準額×1.75

### ■普通徴収

7月中旬送付の納付書により納めます。納め忘れを防ぐため、口座振替の利用をお勧めします。口座振替の申込用紙は金融機関窓口にて用意しています。

※普通徴収の対象となる方は、年金の年額が18万円未満の方または受給していない方、4月1日の時点で年金を受給していない方、平成25年度中に65歳になる方などです。

問い合わせ

介護保険事務所 保険指導班

☎0187(86)3911

美郷町役場 福祉保健課 地域包括支援班

☎0187(84)4907



生涯学習  
マスコット  
マナビィ

生涯学習のまなび

# まなび

響きあい  
共に育つ  
「人づくり」

## 今年度も開催しています! 「水辺を歩こう事業」

運動による健康づくりへの理解を深めながら、水環境保全に対する意識の高揚と参加者相互の交流を図ることを目的として、美郷町総合型スポーツクラブとの共催で「水辺めぐりウォーキング」を実施しています。毎年、町内外のさまざまな水辺を訪れ、湧水の仕組みなどについて学びながら自然の景色を堪能しています。開催日時等詳しくは、町広報紙等でお知らせしています。どうぞお気軽にご参加ください。



問●町教育委員会 生涯学習課  
スポーツ振興班 ☎0187(84)4916  
申・問●町総合型スポーツクラブ  
☎080(2811)7622

## 六郷、仙南出張所

### 土日祝日も夜7時まで 利用できます!

出張所の業務時間 / 8:30~19:00

出張所の休業日 / 毎週月曜日  
(国民の祝日にあたる場合は翌日)、  
12月29日から翌年1月3日

### 7月の休業日は

1 8 16 22 29  
月 月 火 月 月

六郷出張所  
(美郷町学友館)

☎ 0187(84)4904  
☎ 0187(84)4040  
FAX 0187(84)3763

仙南出張所  
(美郷町公民館)

☎ 0187(84)4915  
☎ 0187(83)2280  
FAX 0187(83)2451

## 出張所ではこのような 業務を行っています

右記の  
証明書の  
発行

- 戸籍関係証明書 (戸籍抄本・戸籍謄本など)
- 住民票
- 所得証明書
- 非課税証明書
- 軽自動車税納税証明書
- 土地建物その他の証明 (資産証明書等)
- 身分証明書
- 印鑑証明書
- 課税証明書
- 納税証明書
- 合併証明書

税や  
使用料の  
収納

- 町税の収納
- 町営住宅使用料の収納
- 保育料の収納
- 上下水道使用料の収納

その他

- 死亡届・死産届の受理
- 埋火葬に関する手続き
- 町税や各種使用料の納付書の再発行
- 国民健康保険証等の再発行
- 各課への文書等の取次ぎ

## 次の届出は出張所では 取り扱っていません

※役場住民生活課に届出してください。

### 住所に関する届出

- 転入届
- 転出届
- 転居届
- 世帯主変更届

### 戸籍に関する届出

- 出生届
- 婚姻届
- 入籍届
- 離婚届
- 転籍届
- 養子縁組届 など

※土日祝日または夜間にあたる場合は、役場日直または宿直に届出してください。

### 印鑑の登録に関する届出

- 登録
- 改印
- 廃印
- 登録証の再発行



第29回

# 国民文化祭・あきた2014

平成26年 10月4日(土)～11月3日(月・祝)



平成26年秋、秋田県では初の開催となる「国民文化祭」が行われます。美郷町では平成26年10月12日(日)から13日(月)にかけて、「アクアジャズフェスティバルin美郷」を開催します。

## 国民文化祭に向けた プレイイベントが開催されます!

国民文化祭の前年にあたる本年度は、本番を想定したプレイイベントが行われます。美郷町では、屋外で気軽にジャズを楽しめる「街かどコンサート」と、ジャズコンサート(友好交流コンサート)を平成25年10月12日(土)に開催します。

## プレイイベント出演バンドを募集します!

	街かどコンサート	友好交流コンサート
日時	平成25年10月12日(土)	
会場	美郷町内	美郷総合体育館 リリオス
演奏スタイル	小編成での演奏	ジャズバンド



問い合わせ

第29回国民文化祭美郷町実行委員会事務局  
(美郷町教育委員会生涯学習課社会教育班内)  
☎0187(84)4915 FAX0187(83)2451



演奏時間 ● 1団体30分程度

経費 ● 会場費や舞台の設営にかかる基本的な経費については、主催者が負担します。出演に要する経費(宿泊費、交通費、運搬費等)については、原則として各出演団体の負担となります。

その他 ● ピアノ、ドラムセット、アンプは主催者が用意し、持ち込みは原則禁止します。ただし、街かどコンサート会場では、会場の都合により楽器および機材の持ち込みをお願いする場合があります。

※応募方法など詳しくは美郷町ホームページ内(<http://www.town.misato.akita.jp/>)国民文化祭実行委員会ページをご覧ください。

## Facebook開設しました!

PR演奏会の開催などタイムリーな情報を発信しています。こちらをご覧ください。

アクアジャズ(国民文化祭2014美郷)  
<https://ja-jp.facebook.com/aquajazzmisato>

## 国民文化祭「閉会式・フィナーレ」パフォーマンスメンバー募集 出演者オーディションを開催します

第29回国民文化祭・あきた2014の最後を締めくくる「閉会式・フィナーレ」では、若い世代が持つ「情熱」や「躍動感」を全面に打ち出し、秋田の今と未来を映し出す創作ミュージカルを実施します。

【オーディション】日時 ● 平成25年7月21日(日)  
午前10時～午後4時  
会場 ● 秋田市文化会館リハーサル室

応募資格 ● 稽古と出演の両方に参加できる方

募集人数 ● 約30名(高校生以上)

※未成年の方が応募される場合は、保護者の同意が必要です。

稽古日程 ● 平成25年9月以降、月2回程度の稽古を予定しています。稽古は基本的に秋田市内の施設を会場として行います。

審査内容 ● 次の内容について審査します。

演技/提示テキストによる短いセリフの会話  
歌/童謡「赤とんぼ」の歌唱

舞踊/その場で提示する簡単な振付による踊り

申込方法 ● 「参加申込書」に必要事項を記入し、郵送、FAXまたはメールにて下記までお申し込みください。参加申込書は美郷町公民館に備え付けているほか、県のホームページからもダウンロードすることができます。

申込期限 ● 平成25年7月16日(火)必着

上演本番 ● 平成26年11月3日(月) 秋田県民会館

申し込み・問い合わせ ●

劇団わらび座「国民文化祭オーディション係」  
☎0187(44)3855 FAX0187(44)3318

E-mail: kokubunsai2014@warabi.or.jp



# もとだて児童館へおいでよ!



小学生を対象に集団生活の場を提供し、健全な遊びを通して協調性と社会性を身に付け、心身ともに健やかな子どもの育成を目指して活動しています。

## 5月 児童館の様子 5/18『ステンドグラスのような絵を描いてみよう!』

下敷きの上に透明感のある絵を描きました。乾燥してはがすとシールみたいになるよ!



どんな絵を描こうか考え中!  
思い通りの絵は描けたかな?



描き終わったら絵をドライヤーで  
乾かしてみよう!



絵が乾いたら完成!  
透明感いっぱいの作品ができたね!

7月の  
開館

日にち	時間	事業内容	申し込み
6日(土)	10:00~15:00	自由にあそぼう!	不要

※汗ふきタオルと内ズックをお持ちください。また午後も通して遊ぶ人はお弁当と飲み物もお持ちください。

夏休み中の開館日と事業内容は、学校を通して配布する「もとだて児童館だより夏休み特集号」でお知らせします。

申し込み・問い合わせ ● 町福祉保健課 福祉班 ☎0187(84)4907(内線1505)  
もとだて児童館 ☎0187(84)1004



みんな集まれ!

## 子育て支援の催し

7月

問い合わせ

なかよし園 ☎0187(85)3115  
わくわく園 ☎0187(84)0023  
すこやか園 ☎0187(83)2100

事業名	対象・内容	期日	場所	時間
なかよし園開放	子育て支援・自由遊び	毎週月~金曜日(平日のみ)		
ひまわり広場	七夕飾りを作ろう	7月 5日(金)	なかよし園 (千畑幼稚園・保育園)	9:30~11:30
	お誕生会	7月 12日(金)		
	夏まつりごっこをしよう	7月 19日(金)		
	水遊びを楽しもう	7月 26日(金)		
わくわく園開放	子育て支援・自由遊び	毎週月~金曜日(平日のみ)		
あそびにおいで	願いをこめて七夕飾りを作ろう	7月 3日(水)	わくわく園 (六郷幼稚園・保育園)	10:00~12:00
	七夕まつりを楽しもう	7月 5日(金)		
	園庭で遊ぼう	7月 10日(水)		
	砂遊びをしよう	7月 12日(金)		
	お散歩を楽しもう	7月 17日(水)		
	7月生まれのお誕生会	7月 19日(金)		
	お水にさわってみよう	7月 24日(水)		
	お水で遊ぶの楽しいね	7月 26日(金)		
	シャボン玉と水遊びをしよう	7月 31日(水)		
子育て相談室開放	子育て相談・自由遊び	毎週月~金曜日(平日のみ)		
子育て広場「ひだまり」	7月の誕生会	7月 3日(水)	すこやか園 (仙南幼稚園・保育園)	9:30~11:30
	すこやか園の夏まつり	7月 27日(土)		
わんぱく(ママさん)広場	フルーチェを作ろう	7月 10日(水)		
おばあちゃん広場	お水で遊ぼう	7月 24日(水)		

# 文芸美郷

短歌

真の闇並木の梢に道探り他人とぶつかる昔の国道  
 遅き春草萌えの中會孫達蹴りに興ず声弾みけり  
 ふっと見ると向かいの森は濃く淡く諸木芽吹きて蘇りそむ  
 若葉もゆ青田を渡る初夏の風の香も爽やかに満つ  
 登下校無き児童の通学路おそ咲き桜散るかげ淋し  
 ドンと鳴った火花だそれ運動会一等めざして児等は飛び出す  
 廃屋に残りし古木花つけて今を盛りと咲き誇りおり  
 忘れず今年も届く母の日に小ちようらの美に老は癒され  
 年一の検診受けて安心し野菜作り得意湧き出る  
 年増れど「日々是好日」のお言葉を心に秘めて感謝で生きる  
 「婆ちゃん」と若き声して外孫は先ず佛前で手を合せおる  
 爺が好きとことこ歩き離れぬ孫中二となりて逞しさ増す  
 春の日は鳥海山に沈みゆき羽衣のごとなびく浮雲  
 海水を真水に変えるプロジェクト地球の未来へ向かう朗報  
 人も木も寄る年波はあわれなり生家の松の木切り倒さるる  
 歴史あり旧家に重機が入りつつ馴染みの人はいづこえと去る  
 妻よ子よ遠くて近い空蟬の託びる日々には五十年  
 もるもろの想いはるかな我が家に今棟上げのつち音ひびく

俳句

新緑にフキを取っては塩漬けに  
 ポプリの香ふんわり包む更衣  
 木葉陰スズメふらら初夏の風  
 万緑に渡るそよ風初夏の森  
 新緑の風の匂いに浸りけり  
 田水張り盆地の空を広くする  
 つばめ来て葦屋の軒ではしやぎをり

川柳

写メールが鰻重もって土用丑  
 こまち米二十五年たちばばこなる  
 球春到るシャフト軽々第一打  
 活力と心の癒しコンサート  
 ダイエットいつやろうかな「ア、でしよ」  
 ベルト穴ひとつに悩み箸を置く  
 右肩がなかなか上がらぬ二十肩  
 雪月花禁酒で四季を一巡り  
 日本一美郷の象徴雪華の白

短歌

広報美郷平成25年6月号の23ページ「文芸美郷」の作品の中で誤りが  
 ありました。訂正してお詫び申し上げます。  
 閉校で子等の声なきグラウンドの方朶の桜侘びしげに見ゆ  
 千屋 高橋 重寿

金沢西根 東海林基平  
 下畑屋 大久保キヨ  
 金沢 北嶋 カネ  
 大坂 中村 亥一  
 伊藤 敏子  
 岩田 勇  
 岩田 貞  
 林 文字  
 籠谷 ミチ  
 渡部 ウイ  
 高橋 茂子  
 高橋 リツ  
 加藤 公司  
 渡邊ケイ子  
 高野栄美子  
 高橋 重寿  
 藤本 昇  
 後藤 美江

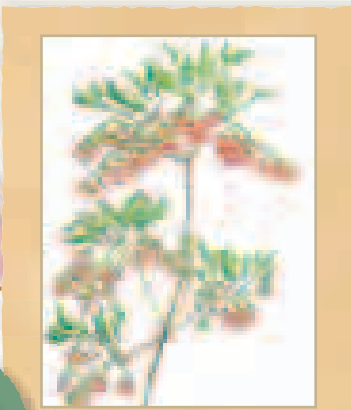

さらさ どうだん  
**「更紗満天星」**  
 坂本 和子さん(六郷)

## 作品を募集します(短歌、俳句、川柳、イラストなど)

作品には読み仮名を振っていただき、応募される方のお名前、住所、電話番号を明記のうえ、7月12日(金)までご応募ください。応募は1点とし、応募者多数の場合は掲載できないことがあります。内容が広報掲載上好ましくない作品については掲載しません。

応募先 ● 役場総務課、六郷出張所、仙南出張所  
 町のメール info@town.misato.akita.jp

## 作品

## 学友館から新刊図書のご案内

問い合わせ ● 学友館 ☎0187(84)4040

- 糖質制限なでしこダイエット部の大逆転!**  
 桐山 秀樹(著)
- スーパー図解白内障・緑内障** ビッセン・宮島弘子(監修)
- 自分でできる前髪カット** 稲垣 俊彦(著)
- くまモンの秘密** 熊本県庁チームくまモン(著)
- ひとりで巻くテーピング** 伊藤 マモル(監修)
- ニッポン現代アート** 高階 秀爾(著)
- 旅猫レポート** 有川 浩(著)
- ドンナビアンカ** 誉田 哲也(著)
- ランチのアッコちゃん** 柚木 麻子(著)
- 耐えて、咲く** 大塚 範一(著)

児童書

- ノートの書き方大研究 親野 智可等(監修)  
 ランドセルは海を越えて 内堀 タケシ(写真・文)  
 世界を変えた建物 クリスティーネ・パクスマン(著)  
 約束しよう、麒麟のリンリン 森 由民(文)

絵本

- ちがうねん ジョン・クラッセン(作)  
 ゆけ!ウチロボ! サトシン(作)  
 まゆとうりんこ 富安 陽子(文)  
 ざっそうの名前 長尾 玲子(作)

今月の  
 おすすめ本

- 最高の二世帯住宅をデザインする方法** area045(著)
- いのちのかぞえかた** こやま くんどう(文)
- 学校では教えてくれない!国語辞典の遊び方** サンキュー・タツオ(著)
- 13歳からの家事のきほん46** アントラム 柘木利美(著)

一般図書

**大曲仙北広域市町村圏組合  
消防職員採用候補者登録試験を行います**

- 第1次試験 【上級消防、上級職務経験者】  
日 時●9月1日(日) 午前9時～  
会 場●大仙市ふれあい体育館  
【初級消防、初級救命、初級職務経験者】  
日 時●9月22日(日) 午前9時～  
会 場●大仙市神岡農村環境改善センター
- 第2次試験  
10月下旬を予定しています。詳細は第1次試験合格者に通知します。

受付期間●7月8日(月)～8月2日(金)  
受付時間●午前9時～午後4時30分(土日祝日を除く)  
受付場所●大曲仙北広域市町村圏組合消防本部 総務課  
配布書類●受験案内・申込書は、消防本部総務課または最寄りの消防署・分署で配付しています。  
※ホームページからもダウンロードできます。

申 問 大曲仙北広域市町村圏組合消防本部 総務課  
☎0187(63)0150  
<http://www.os-kouiki.org/gyoumu/syoubou/keijiban/mokuji.htm>

**「外国人雇用状況の届出」が義務付けられています**

外国人を雇用する事業主の方は、外国人の雇入れおよび離職の際、その氏名、在留資格等をハローワークへ届出することが義務付けられています。提出を怠ると30万円以下の罰金が科せられます。

外国人労働者の適正な労働条件・安全性の確保にご理解とご協力をお願いします。

問 大曲労働基準監督署 ☎0187(63)5151  
ハローワーク大曲 ☎0187(63)0335

**Aターン就職面接会を開催します**

県外在住者で県内への就職を希望する方を対象に「Aターン就職面接会」を開催します。当日は、県内企業の採用担当者との個別面談、県職員による就職相談、定住関連施策の説明等を行います。

日 時●7月20日(土) 午後1時～午後4時  
会 場●八重洲ファーストフィナンシャルビル3階  
(東京都中央区八重洲1-3-7)

問 Aターンプラザ秋田(秋田県東京事務所)  
☎0120(12)2255

**美郷交番からのお知らせ**

**みんなで防ごう 水の事故**

毎年、夏になると痛ましい水の事故が発生しています。家族はもちろんのこと、地域の人々で声を掛け合って水の事故を防ぎましょう。

**【このような水の事故が発生しています】**

- ・海、川での遊泳中や魚釣り中の事故
- ・立入禁止区域となっている用水路等への転落事故



**【このようなことに注意しましょう】**

- ・子どもから目を離さないようにしましょう。
- ・危険な場所で遊んでいる子どもを見かけたら「危ないからやめなさい」とはっきり注意しましょう。
- ・強風や荒天のときは急な増水に注意し、遊泳や釣りをやめて避難しましょう。

**シートベルト いつも乗るたび  
乗せるたび**

平成25年5月末現在、自動車乗用中の死者14名の内、4名がシートベルト非着用でした。これは後部座席での非着用による死亡事故も含まれます。シートベルトは事故の被害を軽減する大切な命綱です。車に乗ったら全席で必ずシートベルトを着用しましょう。また、小さなお子さんを乗車させるときは、年齢や体格に合ったチャイルドシートを正しく使用し、大切な命を守りましょう。

**～許さない!性犯罪 勇気を出して届け出を～  
レディース通話110番**

痴漢、強制わいせつ、強姦などの性犯罪は、女性を狙った悪質な犯罪です。レディース通話110番では、女性警察官が性犯罪に関する電話相談に応じます。また、警察本部内にあるレディース相談室での面接相談も行っています。誰に話したらいいの?どこに届けたいの?そんなときは一人で悩まずにご相談ください。

**レディース通話110番(性犯罪被害者相談)**  
ツウワ 110番  
☎0120(028)110

**問い合わせ**

- 大仙警察署 ☎0187(63)3355
- 美郷交番 ☎0187(84)2004
- 美郷北駐在所 ☎0187(85)3110
- 美郷南駐在所 ☎0187(82)1100

**美郷の三湯で  
おくつろぎください**

地域の皆さまに親しまれる温泉を目指します  
よろしくご愛顧のほどお願い申し上げます

**美郷温泉振興株式会社**

美郷町金沢東根字仏沢210-1  
☎0187-84-4428



**千畑温泉サン・アール**  
美郷町金沢東根字仏沢210-1  
☎0187-84-3983

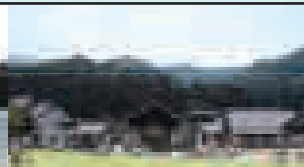

**六郷温泉あったか山**  
美郷町六郷東根字下馬転120  
☎0187-84-2641



**湯とぴあ雁の里温泉**  
美郷町飯詰字東西法寺181-2  
☎0187-83-3210



・共通回数券(10回分)通常価格3,500円▶3,000円!!(お1人様2綴りまで)  
・スタンプサービス!!ご来館の方々にスタンプ3個進呈!!

# 情報ひろば

## 町民卓球大会の出場者を募集しています

日 時 ● 7月21日(日) 受付/午前8時30分～  
 会 場 ● 美郷総合体育館リリオス  
 参加資格 ● 美郷町民であること (高校生以上)  
 試合方法 ● ①行政区対抗戦 [団体]1チーム3人(シングルス)  
 ②個人戦 (美郷町卓球選手権:男女別・年代別 [50歳未満・50歳以上])

参加料 ● 無料  
 申込期限 ● 行政区対抗戦は7月16日(火)  
 個人戦は当日会場でも受け付けします。  
 申込方法 ● トレーニングセンターみさとに備え付けの用紙でお申し込みください。  
 申 トレーニングセンターみさと ☎0187(84)0033  
 問 町卓球協会事務局 照井 ☎090(1064)4156

## 家族介護教室を開催します

日 時 ● 7月23日(火) 午前10時～午前11時  
 会 場 ● ロートピア緑泉  
 講 師 ● 歯科衛生士 佐々木礼子氏  
 内 容 ● 「お口のお手入れについて」  
 問 在宅介護支援センター緑泉 ☎0187(84)2284

## 転倒予防教室を開催します

日 時 ● 7月26日(金) 午前10時～午前11時  
 会 場 ● ロートピア緑泉  
 講 師 ● マスターフットセラピスト 長澤真貴子氏  
 内 容 ● 「自宅でできる足と爪のケアについて」  
 問 在宅介護支援センター緑泉 ☎0187(84)2284

## 大曲技術専門学校「スキルアップセミナー」

講習名	期間	定員
イチから学ぶDreamweaver	8月5日(月)、6日(火)	10名
Excel 2003 POP広告作成	8月8日(木)、9日(金)	10名

時 間 ● 午前9時～午後4時  
 会 場 ● 大曲技術専門学校  
 受験資格 ● 現在お勤めされている方  
 受講料 ● 無料 (テキスト代は別途)  
 申 問 秋田県立大曲技術専門学校 民間訓練支援室  
 ☎0187(62)6321

## 六郷ライオンズクラブ 東日本大震災・被災地支援チャリティバザーを開催します

日 時 ● 7月21日(日) 午前10時～午後3時  
 会 場 ● 美郷町中央公園内(雨天時は中央ふれあい館ホール)  
 問 六郷ライオンズクラブ事務局  
 (六郷まちづくり株式会社内) ☎0187(84)0020

## お寺巡りを開催します

日 時 ● 7月6日(土) 午前9時30分～正午  
 (受付時間:午前9時～午前9時30分)  
 集合場所 ● 名水市場「湧太郎」 國之誉ホール  
 コー ス ● 永泉寺→台蓮寺→圓福寺→善応寺→廣照寺  
 ※廣照寺で法話があります。  
 参加料 ● 500円  
 募集定員 ● 50名程度 (申込多数の場合は先着順)  
 申込方法 ● 下記まで電話でお申し込みください。  
 申 問 美郷町観光協会 ☎0187(84)0110

## あきた結婚支援センター 出張結婚相談「仙北地区相談会」を開催します

日 時 ● 7月18日(木) 午前10時～午後4時  
 会 場 ● 仙北市角館交流センター  
 対 象 ● 独身の方、独身の子を持つ親御さん、ご家族等  
 相談時間 ● 予約制で一人あたり45分以内 (相談無料)  
 申込期限 ● 7月10日(水)  
 申込内容 ● 氏名、住所、相談希望の時間、連絡先、本人・家族の別  
 申 問 あきた結婚支援センター  
 ☎018(874)9471 FAX018(831)0056  
 E-mail:akitadeai@sukoyaka-akita.com

## 平成25年度特別支援教育 かがやきミーティングを開催します

日 時 ● 8月1日(木) 午後1時30分～午後4時  
 会 場 ● 横手市浅舞公民館 参加料 ● 無料  
 講演内容 ● 「実は身近な発達障害」  
 ～自分らしく生きることとありのままの子育てで論～  
 講 師 ● 社会福祉法人あおぞら共生会 (川崎市) 副理事長 明石洋子氏 ほか  
 申込方法 ● 7月19日(金)まで下記へお申し込みください。  
 申 問 南教育事務所仙北出張所 ☎0187(63)3477

特定非営利活動法人凛々会運営

地域密着型介護付有料老人ホーム



しらの郷

募入  
居者  
集中者

地域密着型グループホーム

しらの家

1号館

2号館

所在地 ● 美郷町境田字下八百刈262番地1・265番地  
 お問い合わせ ● TEL0187-82-1170 FAX0187-73-5839 (担当:伊藤、小林)

美郷町住民活動センター「みさぽーと」からのお知らせ

# みさぽーとプレス

## 第1回みさぽーと講座 「世界にひとつだけの銘々皿を作ろう!」を開催しました!

5月28日(火)、35名の参加者が、料理を取り分けるときなどに使う「銘々皿(めいめいざら)」作りに挑戦しました。

粘土をこねる、5枚にスライスする、成形して絵付けするという一連の作業を約2時間かけて実施。参加者それぞれの個性的な銘々皿が完成しました。

焼きあがり後の完成作品は「みさぽーと」ブログで紹介していますので、ぜひご覧ください。



①「みさぽーと」のアドバイスを受けながら、粘土をこねます。



②粘土を5枚にスライスしてお皿の形にします。



③思い思いの形に整えて、絵付けをします。



④完成品は「みさぽーとブログ」で!

## 小学校で「田植え」が行われました!

5月22日(水)、今年度新たに誕生した仙南小学校の5年生が、田植えのプロの「みさぽーと」の教えを受けながら田植えを行いました。一つずつ丁寧に苗を植えていく子どもたちの姿に「みさぽーと」の皆さんからは、「今まで教えてきた中で一番上手い!」と驚きの声が上がっていました。



■仙南小学校の田植え

5月29日(水)、六郷小学校の5年生が「JAめぐりスクール」の一環として田植えを行いました。当日はあいにくの雨模様でしたが、JAや「みさぽーと」の皆さんと一緒に元気いっぱいに植えていました。このスクールでは今後、稲刈りを終えてお米をいただくところまでを学んでいくそうです。



■六郷小学校の田植え

住民活動センター「みさぽーと」では、町民の皆さんの市民活動やボランティア活動のお手伝いをしています。

※「みさぽーと」とは、「みさと(美郷)」+「サポート(支援)」+「ポート(拠点)」という意味を持っています。

問い合わせ／美郷町住民活動センター「みさぽーと」 ☎0187(84)4922  
みさぽーとブログ <http://misaport.no-blog.jp/blog/>



# 戸籍の窓 5月届出順

## すこやかに

赤ちゃん

お父さん・お母さん

行政区

## おしあわせに

新郎・新婦

行政区等

新郎・新婦

行政区等

## やすらかに

亡くなった方

年齢

行政区

亡くなった方

年齢

行政区

※広報に掲載してほしくない場合は、届け出の時にお申し出ください。



## 献血にご協力ください

日時	会場
7/5 (金)	10:00~11:00 ロード電子工業株
	11:20~12:30 秋田昭和産業株
	14:00~16:00 美郷町役場
28(日)	10:00~16:00 イオンスーパーセンター美郷店

### 美郷の赤ちゃん

**はると 鈴木陽翔 ちゃん**

▲生まれてきてくれてありがとう。元気に健やかに育ってね。  
(安城寺下/直樹さん、由香里さん)

◀お父さんとお母さんの子供に産まれてくれてありがとう!!優しい元気いっぱいな子に成長してね。  
(中関/洋平さん、とみゑさん)

**ゆうた 熊谷優太 ちゃん**

## 「美郷の赤ちゃん」を募集します

平成25年6月生まれの赤ちゃんの写真(1枚)の裏面に赤ちゃんのお名前と生年月日、ご両親のお名前、住所、電話番号を記入し、メッセージ(30字程度)を添えて7月12日(金)までご応募ください。  
応募先●町総務課、六郷出張所、仙南出張所

## 歯科休日当番医 診察時間●午前9時~正午

診察日	当番医	電話番号(0187)
7/7(日)	太田歯科診療所(大仙市太田町)	88-1400
14(日)	佐藤歯科クリニック(大仙市太田町)	86-9955
21(日)	米澤歯科医院(大仙市長野)	56-4460
28(日)	生和堂医院歯科(大仙市刈和野)	87-3000
8/4(日)	富永歯科医院(美郷町六郷)	84-0123

## 在宅外科当番医 診察時間●午前10時~午後4時

診察日	当番医	電話番号(0187)
7/7(日)	仙北組合総合病院 外科	63-2111
14(日)	大曲中通病院	63-2131
15(月)	仙北組合総合病院 整形	63-2111
21(日)	仙北組合総合病院 外科	63-2111
28(日)	大曲中通病院	63-2131
8/4(日)	仙北組合総合病院 整形	63-2111

## 休日救急医療連携事業 日曜日・祝日および年末年始

診療場所	仙北組合総合病院
診療科目	内科・小児科
診療時間	午前9時~午後3時
電話番号	0187-63-2111

# 7月 町のカレンダー

7/1月～8/5月

- 1月 ●美郷町ラベンダーまつり(～15日)  
●湯とびあ雁の里 定休日  
●六郷出張所・仙南出張所 休業日
- 2火 ●'13七滝「水の森」植樹事業  
(美郷町ふれあいセンター、七滝山9:00～13:00)  
●4ヵ月児健診(平成25年2月生まれ)  
(保健センター 受付12:30～12:45)
- 3水 ●お酒落なランチタイム講座(北ふれあい館9:30～12:30)  
●くるみの会機能訓練(保健センター10:00～15:00)
- 4木 ●巡回児童相談(仙北地域振興局 事前申込み要)  
※申込みは町福祉保健課福祉班へ(☎84-4907)
- 5金 ●参議院議員通常選挙期日前投票(～20日)→P13  
●7ヵ月児健診(平成24年11月生まれ)  
(保健センター 受付12:30～12:45)  
●献血→P31
- 6土 ●「泉谷玄作展 風景と花火の軌跡」(～9月1日)→P21  
(学友館9:00～19:00)  
●わくわくおはなし「夢ふうせん」(学友館10:30～11:00)  
●泉谷玄作展開展記念オープニングイベント→P21  
(学友館15:00～)
- 7日 ●親子陶芸教室(中央ふれあい館9:30～11:30)  
●泉谷玄作写真教室(学友館13:00～)
- 8月 ●粗大ごみ戸別有料収集申込期間(～12日)  
●湯とびあ雁の里 定休日  
●六郷出張所・仙南出張所 休業日
- 9火 ●10ヵ月児健診(平成24年8月生まれ)  
(保健センター 受付12:30～12:45)
- 10水 ●行政相談(中央ふれあい館10:00～12:00)  
●しなやかウェブ体操講座(南ふれあい館18:30～19:30)  
●六郷温泉あったか山 休館日
- 11木 ●2歳6ヵ月児健診(平成22年11月～12月生まれ)  
(保健センター 受付12:30～13:00)  
●高齢者向けパソコン講座(美郷中学校15:00～17:00)
- 12金 ●寒天料理講座A(北ふれあい館9:30～12:00)
- 13土 ●プールパークみさと営業期間(～8月23日)→P21  
●おはなしの会「しゃぼんだま」(北ふれあい館10:00～11:00)
- 14日 ●町民野球大会行政区部門(美郷町野球場ほか8:00～)  
●町民相撲大会(南運動公園9:00～)
- 15月 海の日  
●美郷町ラベンダーまつり JAL交流イベント→P2  
(美郷町ラベンダー園11:00～15:00)
- 16火 ●六郷出張所・仙南出張所 休業日

- 17水 ●貯筋(ちょきん)講座(中央ふれあい館10:00～11:30)  
●コーヒーサロンてとて(南ふれあい館10:00～14:00)  
●3歳児健診(平成21年12月～平成22年1月生まれ)  
(保健センター 受付12:15～12:45)  
●トータルビューティ講座(中央ふれあい館13:30～15:30)
- 18木 ●粗大ごみ戸別有料収集日  
●寒天料理講座B(北ふれあい館9:30～12:00)  
●心と体のリラクゼーション講座(南ふれあい館13:30～15:30)
- 19金
- 20土 ●水環境マイスター養成講座(中央ふれあい館13:30～16:30)  
●図書館ボランティア「紙ひこうき」おはなし会  
(南ふれあい館14:00～15:00)
- 21日 ●参議院議員通常選挙投票日→P13  
●町民野球大会行政区部門(美郷町野球場ほか8:00～)  
●町民卓球大会(リリオス8:30～)  
●町民サッカー大会(大台野広場9:00～)
- 22月 ●操体法同好会(保健センター10:00～11:30)  
●湯とびあ雁の里 定休日  
●六郷出張所・仙南出張所 休業日
- 23火
- 24水 ●美郷町戦没者追悼式(美郷町公民館10:00～11:00)→P18  
●くるみの会機能訓練(保健センター10:00～15:00)  
●六郷温泉あったか山 休館日
- 25木 ●巡回児童相談(仙北地域振興局 事前申込み要)  
※申込みは町福祉保健課福祉班へ(☎84-4907)
- 26金 ●防災講演会(美郷町公民館13:30～15:30)→P15
- 27土 ●手づくりしりかけ絵本教室→P21  
(中央ふれあい館13:30～16:00)
- 28日 ●献血(イオンスーパーセンター美郷店10:00～16:00)
- 29月 ●湯とびあ雁の里 定休日  
●六郷出張所・仙南出張所 休業日
- 30火 ●就学や教育に関する相談会  
(南ふれあい館10:00～15:00)
- 31水
- 8/1木
- 2金 ●4ヵ月児健診(平成25年3月生まれ)  
10ヵ月児健診(平成24年9月生まれ)  
(保健センター 受付12:30～12:45)
- 3土 ●町民ゲートボール大会(北運動公園9:00～)  
●わくわくおはなし「夢ふうせん」(学友館10:30～11:00)  
●清水まつり樽みこし(13:30琴平神社出発)
- 4日 ●第20回仙北荷方節大会(湯太郎10:00～)  
●舟ツコ流し(御伊勢堂川20:00～)
- 5月

7/31は

固定資産税2期、国民健康保険税一括納付および1期、後期高齢者医療保険料一括納付および1期の納期限です。

## 編集 後記

外での行事に参加した際、肌に直接触れていなくても熱さを感じるほどの火照りと激しい頭痛に襲われたことがあります。500mlペットボトルの水を3本も飲んでいたはずなのですが、不足するのは水分だけではなく、暑い日が続いています。塩分も適度に補給しながら、無事に夏を乗り切りましょう。☺

水環境マイスター養成講座にお邪魔してきました。世界中で干ばつ被害が発生している中で、温暖湿潤気候のため雨には恵まれている日本。しか

し、山国の日本では降った雨はすぐに下流まで流れ出る傾向があるとのこと。そんな状況を回避し、地下水へと浸透させる役目を果たしているのが水田だそうです。一見のどかに見える水田風景ですが、私たちの水環境を陰ながら支えてくれているんですね。☺

町の花「ラベンダー」は、地中海沿岸原産のシソ科常緑半かん木で、語源はラテン語のラヴァレ(洗う)に由来しているそうです。美郷町ラベンダー園では、ラベンダーまつりが開催されています。ラベンダーの花言葉は「あなたを待っています、清潔、優美、期待…」。

白くかれんな美郷雪華や紫色の花々に、皆さんも癒されてみませんか。☺

広報  
No.105  
平成25年7月1日

広報美郷8月号は  
8月1日木  
発行予定です。

発行/美郷町役場 編集/総務課 秘書広報班

〒019-1541 秋田県仙北郡美郷町土崎字上野乙170番地10  
TEL.0187-84-1111(代表) FAX.0187-85-2107  
美郷町ホームページ <http://www.town.misato.akita.jp>  
美郷町メールアドレス [info@town.misato.akita.jp](mailto:info@town.misato.akita.jp)  
印刷/株式会社印刷所



植物油インキを使用しています。



印刷物は、印刷用の紙へリサイクルできます。

広報美郷  
2013.7