

美郷

元気に泳げ こいのぼり

4月17日にわくわく園で保育
参観が行われ、こいのぼりを作
りました。

千畑小学校・仙南小学校が
開校しました 2

わくわく園の
新園舎が完成しました 5

美郷町とJAL
連携協力協定を締結 6

平成25年
4月

千畑小学校・仙南小学校が 開校しました

4月1日より、千屋小学校と千畑小学校が統合した「千畑小学校」が、仙南東小学校と仙南西小学校と金沢小学校が統合した「仙南小学校」が新たに誕生しました。

両小学校の誕生により、平成21年6月に策定された「美郷町学校再編計画」が完了し、町内3幼稚園・保育園、3小学校、1中学校の体制が整いました。

子どもたちを取り巻く環境が変わっても、美郷町の教育は一貫して「豊かな人間性を育み、将来の美郷を担う『みさとの子』の育成」を目指しています。この教育理念を実現するためには、家庭・学校はもちろん地域のサポートが欠かせません。各学校の伝統や思いを受け継いで、新しくスタートを切った千畑小学校・仙南小学校。地域の皆さんとともにこれから新しい歴史を刻んでいきます。



開校式記念式典

千畑小学校と仙南小学校の開校記念式典は次のとおりです。

千畑小学校

日時●5月12日(日) 午前10時～
会場●千畑小学校 体育館

仙南小学校

日時●5月12日(日) 午後2時～
会場●仙南小学校 体育館

町教育委員会 教育総務課 ☎0187(84)4914

千畑小学校



美郷町立
千畑小学校校章

美郷町立千畑小学校校歌

ゆめ ここに

作詞 千畑小学校校歌制定委員会
作曲 加曾利 康之

真昼のふもと 水清く
みどりあふれる 松並木
桜連なる 豊かなところ

瞳きらきら 優しい笑顔
みんななかよく 学びあう

つなげよう 心
咲かせよう ゆめ
未来にむかって
はばたこう



教育目標

「みんなでつくろう! 千畑小」
～心の和 人の輪 夢のWa!～

■児童数(平成25年4月現在)

学年	1年	2年	3年	4年	5年	6年	合計
児童数	45人	58人	56人	43人	66人	70人	338人

仙南小学校



美郷町立
仙南小学校校章

美郷町立仙南小学校校歌

作詞 (原作) 工藤和久
補作 仙南小学校校歌制定委員会
作曲 坂本 智

一 奥羽の山脈 緑濃く
出川清く 流れゆく
優しい心 はぐくんで
きらめく瞳 ほがらかに
美しき郷の 仙南小
笑顔が集う 友集う

二 黄金の稲穂は きらめいて
雁の声高く こだまする
豊かな心 もちつづけ
伸びゆく力 たくましく
美しき郷の 仙南小
希望が集う 夢集う



教育目標

なかよく かしこく たくましく
～心と心 手と手をつなぐ 仙南小～

■児童数(平成25年4月現在)

学年	1年	2年	3年	4年	5年	6年	合計
児童数	60人	52人	52人	77人	50人	37人	328人

ご入園・ご入学おめでとうございます

4月8日から10日にかけて、幼稚園・保育園と小・中学校で入園式・入学式が行われました。

各幼稚園・保育園では0歳から5歳児までの新しいお友だちを迎え、在園児と合わせて、なかよし園が189名、わくわく園が182名、すこやか園が195名で新しい生活をスタートしました。

各小・中学校の入学人数は次のとおりです。

■各小・中学校の入学人数

千畑小学校	45名
六郷小学校	46名
仙南小学校	60名
美郷中学校	172名



仙南幼稚園・保育園(すこやか園)



千畑小学校



美郷中学校

新入学児童に防犯ブザーが寄贈されました

大仙地区遊技業組合（鈴木善啓組合長）より、町内各小学校の新入学児童に防犯ブザーが贈られました。4月10日には仙南小学校で贈呈式を開催。鈴木組合長は「危険を感じたらすぐにブザーを鳴らして、被害に遭わないようにしてほしい」とあいさつしました。続いて、鈴木組合長と一緒に同校を訪れた大仙警察署員が防犯ブザーの使い方などを説明。不審者対応の心構えとして、「いかない、のらない、おおごえでさけぶ、すぐににげる、しらせる」の頭文字をとった「いかのおすし」を紹介し、防犯の大切さを児童に伝えました。



仙南小学校で行われた贈呈式



▲寄贈された防犯ブザー

児童生徒・保護者の皆さん お気軽にご相談ください 町教育アドバイザーがサポートします

美郷町教育委員会では、各園、小・中学校の子どもたちの「心の支援」や「教育支援」をする教育アドバイザー2名を配置しています。

児童生徒はもちろん、保護者の皆さんのご相談にも応じています。

「どんな小さなことでも構いません。」

「小さいうちほど大切です。」

ご相談は必要に応じて随時行います。相談内容や個人情報などの秘密は厳守しますので、お気軽にご相談ください。



加藤勇孝さん



森元憲美さん

—こんな支援をしています—

<児童生徒には>

登校や友達関係、いじめ問題、先生との関係など、学校生活に不安をもつ児童生徒に対して、その不安や不満を和らげ、望ましい学校生活を送ることができるよう支援します。

<保護者には>

家庭でのしつけ、学校に対する不満や疑問、親同士の問題などをもつ保護者に対して、園や学校とのパイプ役となり、相互理解を図るための支援をします。

<園・学校には>

教育に関する助言などを行います。

加藤 勇孝 Eメール:y-kato@town.misato.akita.jp
森元 憲美 Eメール:n-morimoto@town.misato.akita.jp
相談●町教育委員会 教育総務課 教育推進室内
☎0187(84)4914

問い合わせ●町教育委員会 教育総務課 教育推進室 ☎0187(84)4914

美郷町と日本航空株式会社（JAL）

連携協力協定を締結

このたび、美郷町と日本航空株式会社（JAL）は、双方が所有する資源や機能等を活用することで相互交流を深め、環境保全活動の推進と地域の活性化等を図ることを目的に連携協力協定を締結しました。

同社が自治体と連携協力協定を結ぶのは全国で初めての取り組みです。



■松田町長(写真左)と上川取締役専務執行役員(写真右)

協定締結式は4月4日に名水市場湧太郎で開催。町議会議員や町教育関係者、町内団体・企業関係者など約60名が見守る中、松田町長と同社の上川裕秀取締役専務執行役員が協定書を取

り交わしました。上川取締役専務執行役員は「協定締結は最初の第一歩。観光を拠点とした地域振興と、水環境保全活動の促進を目的に、お互いにアイデアを出し合いながら双方が発展できるように努力したい」とあいさつしました。続いて松田町長が「交流人口の拡大による町全体の活性化を進めている中で、今回の協定は将来的にも大きな可能性を持っている。今後はがっちり手を結び連携を図っていききたい」と応えました。

協定は、町と同社の環境保全に対する理念が合致したことをきっかけに、民間企業との連携を推進する松田町長の提案を受けた同社の天川谷秋田支店長（美郷町六郷出身）が本社に働きかけて締結に至りました。

今後は、美郷町が取り組んでいる水環境保全活動と、同社が社会的責任（CSR）の中で行っている「きれいな空気と水を守る環境活動」の協働推進を柱としながら、様々な連携事業を展開することにより、日本航空便を活用した美郷町への誘客や交流人口の拡大を図っていきます。

美郷町と

株式会社秋田銀行

4月9日、美郷町と株式会社秋田銀行は災害協力に関する協定を締結しました。同行との協定では、災害発生時に店舗を一時避難場所や物資集積場所として提供するほか、同行の店舗網などのインフラや人的資源の活用、町の要請による災害対策資金の融資対応などについて協力事項を定めました。

役場で開催された締結式では、松田町長と同行の藤原清悦取締役頭取が協定書を取り交わしました。

松田町長が「災害時に力を発揮するのは関係機関や団体との協力関係。町内に支店を置く秋田銀行と協定を結ぶことは安心感につながると、期待を述べると、藤原取締役頭取は「災害時の協力はもちろん、平常時も防災意識の啓発に取り組んでいきたい。地域の中に災害時の助け合いの精神が醸成されれば喜ばしい」と応えました。



▲藤原清悦取締役頭取と(写真左)松田町長(写真右)

協力 協定

安心を確保するため、株式会社北都銀行と協定を締結しました。

●環境保全活動

- ・児童とJAL社員による「七滝水の森植樹」の協働活動
- ・水環境保全講座等の開催
- ・地域住民とJAL社員による清水清掃

●伝統文化等の資源を活用した美郷町の地域づくり事業へのJALの参加

- ・農家民宿を活用した農作業体験ツアーの実施
- ・文化財や後三年合戦にまつわる歴史、町並み等を活用した地域づくりや交流人口拡大に向けた事業連携

●JAL社員と美郷町民との交流

- ・ラベンダーまつり、美郷フェスタ等へのJAL社員の参加
- ・「学校では受けられない授業」「JALそらいく」など、町民を対象とした各種教室の開催
- ・町職員等を対象としたCAIによるマナー研修の実施
- ・JALを利用した修学旅行の実施

●美郷を運ぶ

- ・航空機内での美郷特産品プレゼントの実施
- ・美郷特産品のPR

連携協定締結に先駆けて実施しました 学校では受けられない授業 —JALの翼—

3月28日に、小学校統合を記念したほんもの講座「学校では受けられない授業—JALの翼—」を開催しました。この講座は、統合を目前にした各小学校の児童代表が交流して友情を深め合うとともに、普段訪れる機会のない場所を見学することで見聞を広め、人や職業の魅力に触れて感性を磨いてもらおうと、JALの支援を受けて町が主催しています。

参加した小学校6年生の親子10組は、羽田空港の整備工場の見学やパイロットの訓練に使用されるフライトシミュレーターを体験。JALの社員が航空機の飛ぶ原理や構造などについて説明を行うと、子どもたちは熱心に聞き入っていました。



◀フライトシミュレーターで夜間飛行を体験。難しい離着陸をどうにか成功させようと、子どもたちは夢になっていました。

▶グランドスタッフの方々に空港内の施設や仕組みを説明してもらいました。
(羽田空港国際線ターミナルJALカウンターにて)

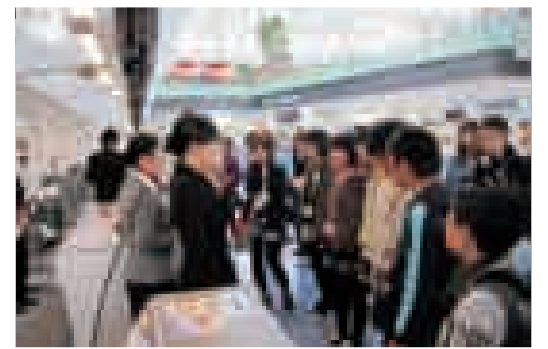

「学校では受けられない授業—JALの翼—」を開催しました。この講座は、統合を目前にした各小学校の児童代表が交流して友情を深め合うとともに、普段訪れる機会のない場所を見学することで見聞を広め、人や職業の魅力に触れて感性を磨いてもらおうと、JALの支援を受けて町が主催しています。



▲伊藤兵一専務取締役と(写真左)松田町長(写真右)

4月23日、美郷町と株式会社北都銀行は災害協力に関する協定を締結しました。同行との協定では、災害発生時に店舗を物資集積場所として提供するほか、防災活動の啓蒙、町の要請による災害対策資金の融資対応などについて協力事項を定めました。

役場で開催された締結式では、松田町長と同行の伊藤兵一専務取締役が協定書を取り交わしました。

松田町長が「『備えあれば憂いなし』という言葉があるが、これだけ備えたから大丈夫ということはない。今回の協定を心の支えとして、今後も災害対応力の強化を図りたい」と今後の体制作りへの意欲を述べると、伊藤専務取締役は「銀行は通常の建物よりも頑丈な造りのため、災害に強いという特徴もある。当行が持つ災害時対応のノウハウなどを提供しながら、町の安全・安心に寄与したい」と応えました。

美郷町と株式会社北都銀行

災害協

災害発生時の安全・町は株式会社秋田銀行それぞれ災害協力協

美郷町商工会・美郷町企業連携協議会 新入社員の集い

3月26日に、名水市場湧太郎で美郷町商工会（近藤道哲会長）と美郷町企業連携協議会（齊藤伸英会長）による新入社員の集いが開催され、この春、町内企業に入社する9事業所19名と関係者などが出席しました。式では、近藤道哲町商工会会長の激励のあいさつに続き、新入社員を代表して菅原豪さんが「本日の感謝、感激を忘れず、一日も早く、社会人としての責任を持って仕事ができるよう、日々精進していきます」と抱負を述べました。

式典終了後には講演会と研修会が開催され、松田町長が社会人としての心構えについて講演し、北都銀行人事部の伊藤末子さんはあいさつや言葉遣いなどのビジネスマナーについて指導しました。



みんなの心がけで交通事故のない地域にしよう 春の交通安全運動

春の交通安全運動の開催に併せて、美郷地区交通安全協会（戸沢信一会長）の祈願祭が4月8日に大仙警察署美郷交番で行われました。祈願祭には、交通安全協会員や警察署員、町職員ら約30名が出席。読経の後、戸沢会長と渡部信雄大仙警察署長が代表して交通安全祈願塔に拝礼しました。戸沢会長は「交通事故の大半は高齢者が関係している。交通安全意識を啓発し、事故防止に努めたい」と今年の交通安全を誓いました。

また、4月8日から10日にかけて町内3カ所でテント村を設置し、交通安全協会員や交通指導隊員らが道行くドライバーに交通安全を呼びかけました。



2tトラック2台分のごみを回収しました 水辺環境クリーンアップ作戦

4月21日に、仙南地区を流れる出川で水辺環境クリーンアップ作戦が開催され、町内外から約140名のボランティアが参加しました。クリーンアップ作戦は、中島橋を起点に参加者が上流と下流の2班に分かれて実施。川沿いに散乱する空き缶やペットボトル、廃ビニールなどを手で拾い集めたほか、竹竿を用いて川の中のごみをたぐり寄せ取り除きました。当日はあいにくの雨模様でしたが、参加者たちは雨具などを着用しながら清掃活動に没頭し、約2時間の清掃作業で2tトラック2台分のごみを回収しました。



地元の子どもたちと交流を深めました 大田区子どもガーデンパーティー

4月21日に、東京都大田区の六郷文化センターと高畑小学校で「第62回大田区子どもガーデンパーティー」が開かれ、町内の小学校6年生児童6名が参加しました。このイベントは、友好都市東京都大田区で毎年開催されているもので、地域の方たちの手による子どもたちのためのお祭りです。

雨天のため室内での開催となった今回のガーデンパーティーでしたが、参加した児童たちは地元の子どもたちと一緒に、パラスチート作りや射的などいろいろな遊びを楽しんでいました。



第3回 町議会議 臨時会

平成25年第3
回町議会議臨時会
が3月25日に開
かれました。可
決された議案の
概要は次のとお
りです。



可決された案件

■平成24年度美郷町一般会計補正予算第12号

平成24年度大規模補正に伴う農村整備、道路舗装補修工事、中央・南体育館耐震改修工事にかかる経費などを追加し、歳入歳出予算の総額を119億8087万円としました。

■平成24年度美郷町下水道事業特別会計補正予算第4号

■平成25年度美郷町一般会計補正予算第1号

「平成24年度美郷町一般会計補正予算第12号」で平成25年度予算の一部を平成24年度予算に計上したことに伴い、事業費などを減額し、歳入歳出予算の総額を106億9988万6千円としました。

ニテコ炭酸水

美郷町長 松田知己

風



日本航空株式会社との連携協力協定締結式であいさつを述べる松田町長

爽やかな時期になりました。春の日差しを浴びながら新緑に目を向けると、今冬の豪雪がはるか昔のような気になってくるあたり、人間とはうまくできたものです。のど元過ぎると何とやらです。みなさんはいかがでしょうか。

そして、こども爽やかになると誰しもが心軽くなり、何となくウキウキした気分で鼻歌の一つも出てくるもの。私はなぜかこの時期、竹内まりやさんが歌

った「キ〇〇レモン」（商品名はあえて出しません）のCM曲が浮かんできます。ちなみに3月になると矢野顕子さんの「春先小紅」、8月にはチューブの「シーズン・イン・ザ・サン」が私の定番です。自分では記憶ありませんが、何かウキウキした気分の時に聴いていた曲なんでしょうね、きっと。

こういうことは音楽のみならず、実は食べ物や飲み物でもあるのではないかと思います。例えば、ウキウキした時にはどうも私は「フライドチキン」を食べたくなるし、カクテルでは「ソルティードッグ」を飲みたくくなります。人それぞれでしょうが、記憶しているかどうかは別にして、気分と不離一体になっている何かの存在があるので

はないかと思うところです。

さて、先般、町の第三セクター「六郷まちづくり株式会社」が、新商品「ニテコ炭酸水」を発売しました。新たな水関連特産品で町の特色を強めたいと考えていたところ、巷で流行の炭酸水を美郷で作れるのではないかと首都圏の友人から提案がありました。会社の努力の結果、飲み口爽やかに仕上がっています。是非ともサイダーや地酒とともに、名水をアピールする特産品に成長してもらいたいと思います。その上で何かいい気分になりたい時など、自然に「飲みたいなニテコ炭酸水」と言われる存在になることも期待しています。そのためにも、まずはみなさんからどんどんご利用いただきたいと思います。現在、町内15カ所で販売中です。

何かきな臭さが伴う社会環境ですが、のど元過ぎるものは爽やかにいきたいものです。それこそ、美郷の地域イメージだろうと思いますので・・・。



200万人のスポーツイベント

チャレンジデー

2013

スポーツの力で日本を元気に!
チャレンジデー2013が開催されます

テーマ●15分の運動が町を元気に!“美郷町2万人の挑戦”
 目標●住民参加率 75%

チャレンジデーは、毎年5月の最終水曜日に世界中で実施されている住民総参加型のスポーツイベントです。人口規模が同程度の自治体同士や、交流がある自治体同士が、午前0時から午後9時までの間に15分以上継続して何らかの運動やスポーツを行った住民の「参加率(%)」を競い合います。

対戦に敗れた場合は、相手自治体の旗を庁舎のメインホールに1週間掲揚して相手の健闘を称えるというユニークなルールがあります。

チャレンジデーの特徴

従来のスポーツイベントのように一部の限られた人たちが一つの会場に集まってスポーツをするのではなく、地域の中にいる人であればどこでも(自宅・学校・職場等)、どんなスポーツや運動でも対象となり、地域、年齢を問わず誰でも気軽に参加できます。

5月29日は美郷町のみんながチャレンジデー2013の参加者です。みんなで元気に楽しく運動して、美郷町旗を大分県豊後高田市に掲げましょう。

チャレンジデー開催日の5月29日は町内スポーツ施設を無料開放します!

- 開催日●5月29日(水)
- 参加対象●開催日時に美郷町内にいる方(通勤、通学、観光客等を含む)
- 実施場所●美郷町内(町内であればどこでも可)
- 実施種目●15分以上継続して行った運動やスポーツ
 ※運動やスポーツの種類は問いません。
- 対戦相手●大分県豊後高田市(人口約24,000人)
- 集計方法●後日、参加票を配布しますので、実施した運動時間などを記入の上、町内スポーツ施設等に設置している回収箱に提出してください。詳しくは参加票に同封されたチラシをご覧ください。

問い合わせ◎美郷町チャレンジデー実行委員会事務局(美郷総合体育館リリオス内) ☎0187(84)4916

活躍・表彰 ~おめでとうございます~



第55回東京都 中学校新人卓球大会

(1月27日 荒川スポーツセンター)
 ※学年は大会当時

【女子個人の部】
 優勝 嶋津 葵さん
 (武蔵野中学校1年:
 千屋小学校出身)



交通栄誉賞 「緑十字銀章」

1月16日に東京都の日比谷公会堂で開催された「第53回交通安全国民運動中央大会本会議」において、美郷地区交通安全協会副会長の清水源悦さん(琴平)が表彰されました。

お気軽にご利用ください

1回乗車
300円



予約制乗合タクシー

町内交流の活性化と町民の皆さんの交通手段の確保のため、予約制乗合タクシーを運行しています。乗合タクシーとは、電話で予約して、利用者宅付近の乗降所から

目的地（拠点施設）まで、バスのように乗合で移動できるタクシーのことです。運賃は1回300円と低料金です。町内でのお買い物やお出かけにも便利です。ぜひご利用ください。

利用方法

① 利用登録します。

利用者登録申込書が美郷町役場企画財政課、六郷出張所、仙南出張所に備え付けてありますので、必要事項を記入し、登録手続きをしてください。なお、申込書は美郷町ホームページからもダウンロードできます。

② 登録が完了すると利用登録証が送付されます。

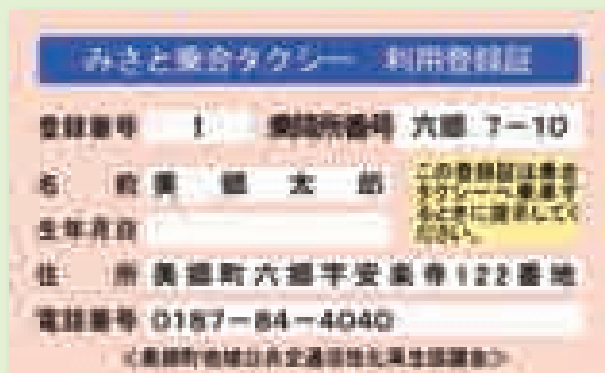

③ 予約センターに電話で予約します。

利用する方の「名前」「登録番号」「何時の便」「どこからどこまで」を連絡してください。

【予約センター】

まひる号 (千畑地区) ☎0187-85-4141
湧ちゃん号 (六郷地区) ☎0187-82-1011
雁の里号 (仙南地区) ☎0187-82-1231

【予約受付時間】

午前9時までの便は前日の午後5時まで、それ以降の便の場合は各便の2時間前までに予約してください。

④ 予約した日時・場所でお待ちください。

◀乗合タクシーの利用登録が完了すると、「利用登録証」が送付されます。利用登録証には予約時に必要な「登録番号」や「乗降所番号」などが記載されています。また、乗合タクシーへ乗車する際にも必要になります。

運行時間 運行日は月曜日～金曜日 ※土日祝日、12月29日～1月3日は運行しません。

千畑地区		六郷地区		仙南地区	
千畑地区 ⇄ 中央行政センター		六郷東部地区 ⇄ 中央行政センター ⇄ 六郷西部地区		仙南地区 ⇄ 中央行政センター	
千畑地区発	中央行政センター発	六郷東部地区発	六郷西部地区発	仙南地区発	中央行政センター発
7:00	—	7:00	—	—	—
8:30	9:00	8:30	9:00	8:30	9:00
11:00	11:30	11:00	11:30	11:00	11:30
13:30	14:00	13:00	14:10	13:00	14:10
16:30	16:00	16:30	16:00	16:30	16:00

*予約制乗合タクシーは予約を受けてから運行通路が決まるため、複数の方から予約があった場合は到着時刻が変更になることがあります。若干お待ちいただく場合がありますので、ご了承ください。

乗り降りできる場所 利用登録時にお知らせする乗降所(利用者宅付近の指定された場所)と下記の拠点施設です。

運行地域	拠点施設(利用者宅付近の指定されている「乗降所」以外で乗り降りできる場所)
千畑地区	■美郷町役場 ■千畑小学校前バス停 ■美郷町ふれあいセンター ■みさと福祉センター ■名水市場湧太郎 ■美郷町学友館 ■美郷町中央行政センター ■千畑温泉サン・アール
六郷地区	■美郷町中央行政センター ■美郷町学友館 ■名水市場湧太郎 ■もとだて児童館 ■六郷温泉あったか山 ■千畑温泉サン・アール
仙南地区	■美郷町公民館 ■湯とぴあ雁の里温泉 ■イオンスーパーセンター美郷店 ■美郷町学友館 ■名水市場湧太郎 ■美郷町中央行政センター ■飯詰駅 ■後三年駅

問い合わせ ●美郷町地域公共交通活性化再生協議会事務局(町企画財政課企画財政班) ☎0187(84)4901

第29回

国民文化祭・あきた2014

平成26年 10月4日(土)～11月3日(月・祝)



平成26年秋、秋田県では初の開催となる「国民文化祭」が行われます。美郷町では平成26年10月12日(日)から13日(月)にかけて、「アクアジャズフェスティバルin美郷」の開催を予定しています。

ジャズって?

ジャズは、19世紀末から20世紀初めにかけてアメリカ南部を中心に発展した音楽です。アフリカ系アメリカ人の民族音楽と西洋音楽が融合して生まれました。計算されたリズムと即興を含んだ演奏が特徴で、同じ曲でも演奏者によって様々なイメージに変化することから、演奏者が自分のイメージで自由に表現しやすい音楽といえます。しっとりとした静かな曲調もあれば、心に訴えかける熱い曲調もあり、演奏者と観客が一体になってつくるジャズの空間が魅力とされています。

美郷町とジャズ

美郷町とジャズの関係は平成10年にさかのぼります。現在の南運動公園を会場に行われた「ジャズコンサート'98」から毎年夏に開催されるようになりました。休止期間もありましたが、平成21年からは東京都大田区との音楽交流をテーマにした「友好交流コンサート」として行われるようになり、今では夏の風物詩として定着しています。

問い合わせ

第29回国民文化祭美郷町実行委員会事務局
(美郷町教育委員会生涯学習課社会教育班内)
☎0187(84)4915 FAX0187(83)2451

「第29回国民文化祭・あきた2014」の大会ロゴマークの募集には、41都道府県から782点の作品が寄せられました。その中から秋田県の形を人に見立て、緑色を基調にデザインした兵庫県のグラフィックデザイナー・小柴雅樹さんの作品が選ばれました。

ロゴマークの使用等取り扱いについては、秋田県庁ホームページ「美の国あきたネット」に掲載されています。

国民文化祭に向けて!!

美郷町では、屋外で気軽にジャズを楽しめる「まちかどコンサート」と、美郷総合体育館を会場にしたジャズコンサート(友好交流コンサート)を、平成25年10月12日(土)に国民文化祭のイベントとして開催します。また、町内のジャズ愛好者が中心となったジャズバンド「美郷ジャズオーケストラ」でも、気軽に楽しめるジャズコンサート等を計画しています。平成25年度はジャズに触れる機会が大幅に増えます。これを機会に、皆さんもジャズを楽しんでみてはいかがでしょうか。



県民参加事業を募集しています

秋田県では「第29回国民文化祭・あきた2014」への県民参加による盛り上げや国民文化祭以降の文化振興につなげるため、県民の皆さんが企画・提案して自らが主体となって実施する事業を広く募集しています。

応募資格●原則として、秋田県内を主たる活動の本拠とする団体、グループとします。

対象事業●平成26年9月1日(月)から平成26年11月3日(月)までの期間に秋田県内で実施されるもので、文化により秋田の元気創造を図っていくことを狙いとした下記のような事業を対象とします。

- ①自由で斬新な発想により、秋田の新たな文化の発見や創造につなげていく事業
- ②既存の事業に新たな取り組みを加え、事業内容を更に充実・強化し、新たな魅力の発揮につなげていく事業

選考●書類審査およびヒアリングを行います。
助成金●県民参加事業については、補助金を交付することを検討しています。

募集期限●平成25年5月31日(金) 午後5時必着

応募方法●応募申込書を作成し、郵送、持参、FAX、電子メールのいずれかで応募してください。応募申込書は秋田県庁ホームページ (<http://www.pref.akita.lg.jp/>) に掲載されています。

問い合わせ

秋田県観光文化スポーツ部 国民文化祭推進局
市町村事業支援班
☎018(860)1551 FAX 018(860)3880
E-mail kokubunsai2014@pref.akita.lg.jp

交付内容が新しくなりました!

美郷町に家を建築する方や
空き家を購入する方も支援します!

町民の方OK! 家屋の建て替えもOK!
町外から転入される方OK!

奨励金が交付される方

①40歳未満の方



②高校生以下のお子様を扶養している方



平成25年度から内容がさらに拡充されました!

町外の業者さんによる建築もOK!
さらに!お子様1人につき10万円を交付!

奨励金の金額

最近町外に連続10年以上
居住していた方

住宅・宅地の
評価額の5%を助成

上限70万円

ベース

左記以外の方で既に町内に
居住している方等

住宅・宅地の
固定資産税
相当額の3倍を助成

上限35万円

さらにオプションで +α

町内の事業者からの新築家屋取得の場合

町内業者建築加算 一律10万円

高校生以下のお子様がいる場合

子ども加算 子ども1人につき10万円

交付要件

次の要件を満たす必要があります。

- ①税金や各種納付金等を完納していること。
- ②美郷町に定住(5年以上)することを目的に家屋^(※)を取得(新築・購入)し、取得後6ヶ月以内に世帯員全員が美郷町に定住していること。

※家屋は、平成25年度から平成26年度までの間に、新たに美郷町から固定資産税が課税されることになったものに限り、(所有者に新たに課税されることになった空き家の場合も対象になります)

交付申請

新たに固定資産税が課税されることになった年度の7月末日までに、交付申請書を町商工観光交流課へ提出してください。

(申請は住民登録後でないとできません)

その他

- ・5年以内に転出した場合等、奨励金を返還していただく場合があります。
- ・若者定住促進奨励金の対象とならなくても、従来の定住促進奨励金の対象となる場合があります。

詳しくは下記までお問い合わせください。

問い合わせ◎町商工観光交流課 交流・商工班 ☎0187(84)4909

美郷ブランドゆうき応援事業

堆肥の購入費用を助成します

美郷町堆肥センターの堆肥を使用して「特別栽培米」や「美郷ブランド10品目」を栽培・出荷した町内農業者へ、堆肥購入費の一部を助成します。

美郷ブランド10品目

- ・アスパラガス
- ・キャベツ
- ・トマト
- ・ハウレンソウ
- ・スイカ
- ・エダマメ
- ・キュウリ
- ・ネギ
- ・シイタケ
- ・花き



「美郷ブランドゆうき応援事業」助成区分

区 分	定 価	助成額
15kg袋入れ	420円	130円
15kg袋入れ(ペレット)	840円	260円
軽トラック1台分	2,600円	800円
500kgフレコン	3,150円	1,500円
2tトラック1台分	9,400円	3,000円

※配送料を含まない金額です。

詳しくは、町農政課農業振興班または(株)美郷の大地(堆肥センター)、お近くのJAまでお問い合わせください。

美郷ブランド品目応援事業

出荷販売経費の一部を助成します

「美郷ブランド品目応援事業」助成区分

種 別	対 象 者	助成割合
美郷ブランド品目 応援事業① (販売拡大助成)	4月～10月にJA、直売所、市場等に出荷し、出荷証明書を提出できる方	販売額に応じた助成割合 ・100万円以下は1.0%以内 ・100万超300万円以下は2.0% ・300万円超は3.0%
	11月～3月に冬期栽培作物をJA、直売所、市場等に出荷し、出荷証明書を提出できる方	販売額の3.0%以内
	4月～3月に農畜産加工品をJA、直売所、市場等に出荷し、出荷証明書を提出できる方	
美郷ブランド品目 応援事業② (規模拡大助成)	既作付の美郷ブランド品目の拡大、または、他の美郷ブランド品目の作付に対し、出荷販売経費の一部を助成します	美郷ブランド品目販売額の5.0%以内
美郷ブランド品目 応援事業③ (新規作付助成)	初めて美郷ブランド品目を作付し、販売した農業者等に対し、出荷販売経費の一部を助成します。	美郷ブランド品目の販売額の5.0%以内 (新規作付から3年間)

問い合わせ◎町農政課 農業振興班 ☎0187(84)4908

事業主の皆さまへ 秋田県内の全市町村は 平成26年度から個人住民税の 特別徴収を一斉実施します

個人住民税の特別徴収とは、事業主（給与支払者）が所得税の源泉徴収と同じように、従業員（納税義務者）に代わって、毎月従業員に支払う給与から個人住民税を引き去り（給与天引き）して納入する制度です。

給与を支払う事業者は、法人・個人を問わず、全ての従業員について個人住民税を特別徴収により納める義務があります。

特別徴収制度による納税の流れ

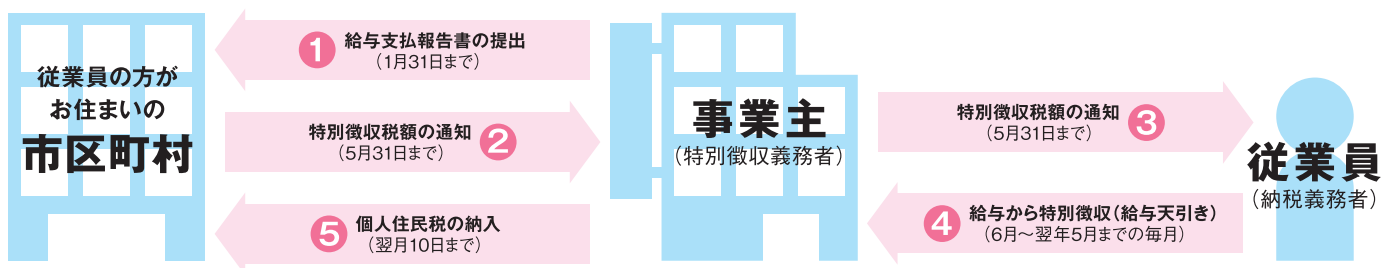

主な用語について

個人住民税：市町村民税と県民税を併せた地方税のこと。
特別徴収：給与からの引き去り（給与天引き）により納入する方法です。
 ※市町村から送付される納税通知書で個人が納付する方法を「普通徴収」といいます。
従業員：正社員のほか、短期雇用者、アルバイト、パート、役員の全てを含みます。

個人住民税 特別徴収Q&A

Q どのような場合に特別徴収しなければならないのでしょうか？

A 従業員（納税義務者）が前年中に給与の支払いを受けており、かつ当年の4月1日において給与の支払いを受けている場合、事業主（給与支払者）は原則として特別徴収をしなければいけません。

Q 従業員は家族だけなので、特別徴収をしなくてもよいのでしょうか？

A 家族であっても特別徴収を行う義務があります。ただし、常時2人以下の家事使用人のみに給与を支払う場合は特別徴収しなくても構いません。

Q 特別徴収することで、何かメリットはありますか？

A ①個人住民税の計算は市町村が行います。所得税のように事業主が税額を計算する手間はかかりません。
 ②従業員一人ひとりが金融期間に出向いて納付する手間が省けます。
 ③特別徴収は納期が年12回のため、年4回の普通徴収に比べて1回あたりの納税額が少なくて済みます。

Q パートやアルバイトでも特別徴収をしなければならないのでしょうか？

A 原則として、パート、アルバイト、役員等であっても特別徴収をしていただく必要があります。ただし、給与の支給が毎月でない場合など例外もありますので、詳しくはお問い合わせください。

問い合わせ◎町税務課 課税班 ☎0187(84)4902

平成25年度 町税等の納期限(口座振替日)のお知らせ

税目等	(口座振替日) 納期限									
	5月	6月	7月	8月	9月	10月	11月	12月	1月	2月
	5/31(金)	7/1(月)	7/31(水)	9/2(月)	9/30(月)	10/31(木)	12/2(月)	1/6(月)	1/31(金)	2/28(金)
軽自動車税	全期									
固定資産税	1期一括		2期		3期		4期			
町県民税(普通徴収)		1期一括		2期		3期		4期		
国民健康保険税(普通徴収)			1期一括	2期	3期	4期	5期	6期	7期	
後期高齢者医療保険(普通徴収)			1期一括	2期	3期	4期	5期	6期	7期	8期

問い合わせ ● 町税務課 ☎0187(84)4902 ・ 町福祉保健課 医療保険班 ☎0187(84)4907

軽自動車税・固定資産税

減免申請の受付は各納期限の7日前までです

【軽自動車税の減免申請】

軽自動車の所有者で障害者手帳等をお持ちの方は、申請により軽自動車税が減免されます。減免は障がいのある方1人につき1台です。ただし、障がいの等級によっては減免されない場合もあります。

■申請に必要なもの

印鑑、運転免許証、障害者手帳または療育手帳等、車検証、納付書

【固定資産税の減免申請】

下記に該当する方は減免の対象となる場合があります。また、その他の事情により固定資産税の納付が困難な方は税務課までご相談ください。

- ①生活保護世帯の方
- ②火災、雪害、風水害等の災害で被害を受けた方
- ③所有地を集落会館など公益のために使用されている方

軽自動車税・固定資産税の減免申請期限は 5月24日(金)です

納付期限を過ぎたものや、すでに納付されたものは減免できませんのでご注意ください。

固定資産税についてのお知らせ

平成25年度の固定資産税の納税通知書を5月上旬に送付します。課税の内容は、同封の課税明細書をご確認ください。課税明細書の再発行はしていませんので大切に保管してください。

固定資産税の評価は、平成25年1月1日現在の現況地目で決定し、その時点の所有者に課税されます。平成25年1月1日以降の土地の売買や相続により所有者が変更されても、今年度の課税には反映されません。

■納税通知書が届かない？

所有している固定資産の課税標準額の合計が、土地で30万円、家屋で20万円に満たない場合は固定資産税が課税されません。このため、固定資産を所有していても納税通知書が送付されない場合があります。

■評価が下がっても税額が上がるのはなぜ？

評価額が同じであれば税額も同じというのが平等な税負担となりますが、宅地および宅地比準の雑種地の場合、急激な税負担の上昇を避ける措置として、平成6年度以降徐々に課税標準額が評価額に近づくよう調整しています。評価額が減少しても税額が上昇している土地もありますのでご理解ください。

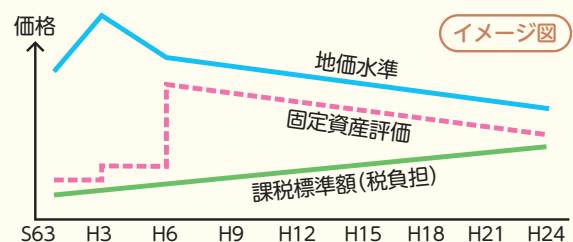

問い合わせ ● 町税務課 課税班 ☎0187(84)4902

総務課

「おーいっ!」と呼ばば「はーいっ!」と駆けつけます! 「やまびこ座談会」をあなたの行政区で開催してみませんか?

町民の皆さんの声を直接お聞きする機会として「やまびこ座談会」を開催しています。「町長に直接話を聞いてほしい」「町づくりについてじっくりと聞いてみたい」など、どんなことでもかまいません。お気軽にお問い合わせください。



- 開催期間** ● 4月1日から10月31日までの平日
- 開催時間** ● 午前10時から午後8時までの時間帯で、1時間程度
※町長の公務の都合により、開催日時を調整させていただく場合があります。あらかじめご了承ください。
- 会場** ● 行政区が指定する場所(行政区内の会館など)
※会場の手配や当日の準備は、お申し込みいただいた行政区にお願いします。
- 申込方法** ● 開催を希望する日の7日前までに、下記までお申し込みください。

座談会で寄せられたご意見・ご要望のうち、実現が可能なものは町政に反映していきます。

申し込み・問い合わせ ● 町総務課 秘書広報班 ☎0187(84)1111(内線1201)

住民生活課

粗大ごみの戸別有料収集 5月の申込期間は5月7日(火)～13日(月)です

5月の収集日 ● 5月16日(木)
申込期間 ● 5月7日(火)～13日(月)

6月以降の粗大ごみの収集日(毎月第3木曜日)

6月20日、7月18日、8月15日、
9月19日、10月17日、11月21日

※申込期間は収集日の10日前から3日前までです。

粗大ごみ戸別
有料収集の流れ

- ①シルバー人材センター(☎0187-84-0307)に電話で申し込んでください。
- ②粗大ごみ収集券を取扱店で購入してください。
- ③必要枚数の粗大ごみ収集券を貼った粗大ごみを玄関先等に搬出してください。

不要になったアダプターやゲーム機、電卓はありませんか 使用済み小型家電製品の 回収にご協力ください

小型家電製品に含まれるレアメタル(希少金属)のリサイクルを進めるため、不要になった家庭用小型家電製品を回収しています。

■回収方法

役場庁舎、美郷町学友館、美郷町公民館の1階に設置している回収ボックスに入れてください。



■回収する小型家電製品

大きさが25cm×15cm以下のもの

アダプター、MD・MP3プレーヤー、携帯電話、ゲーム機、電卓、電子辞書、デジタルカメラ、メモリーカード、充電器など、比較的最近使われるようになった小型電子電気機器。

※テレビ、冷蔵庫・冷凍庫、洗濯機、エアコン、パソコン本体、単独の電池、CDやDVDなどの記録媒体は回収しません。

問い合わせ ● 町住民生活課 環境安全班 ☎0187(84)4903

平成25年度 美郷町農作業賃金・料金表が決まりました

美郷町農業委員会では、農家の皆様が農作業を依頼するときの目安となる農作業賃金・料金の標準額を定めています。

この金額はあくまでも標準額です。ほ場などの状況を考慮して料金を決めてください。

料 金	作 業	区 分	単 位	金額(円)	備 考
	耕 起	整 理 田	10a	5,300	再耕は3,000円
		未 整 理 田		5,800	
		畑		5,800	
	代かき	整 理 田	10a	5,700	荒がきは4,000円
		未 整 理 田		6,000	
	田 植	整 理 田	10a	5,200	側条施肥1,000円 同時除草剤散布300円
		未 整 理 田		5,500	
		直 播		5,000	田植(直播)のみ
	苗	緑 化 苗	1箱	500	病害虫防除剤使用の場合は別途料金
		稚 苗		600	
		中・成 苗		630	
		苗 運 搬		30	
	畦 畔 形 成		1m	40	
	請 負 防 除		10a	1,100	・大型スプレーヤーによるもの ・果樹を含む
刈 取	整 理 田	10a	14,500	・隅刈りを含む ・グレンタンク付を基本とする ・袋取りの場合は補助員を含む ・倒伏やぬかるみの場合は20%以上の増額を相互で協議	
	未 整 理 田		15,000		
籾 運 搬		10a	1,500		
乾 燥 ・ 調 整		60kg	1,400		

※整理田はおおむね30a以上に区画されたほ場です。

※30a未満のほ場・不整形ほ場等は作業効率を勘案して相互に協議してください。

※燃料が高騰していますので、十分に考慮して料金を決めてください。

賃 金	区 分	単 位	金額(円)	備 考
	一般農作業(男女とも)	1日	6,500	
	オペレーター	1時間	1,250	

農地賃借料(田)情報をお知らせします

平成21年12月に行われた農地法の改正により、農地の賃借料の目安として標準小作料が廃止されました。これに代わって農業委員会が農地の賃借料情報の提供を行うことが法律に明記されています。改正後の農地法第52条の規定に基づき、農地賃借料の地域の実勢をお知らせします。

今回の情報は、平成24年1月から12月までに農業委員会を經由して契約された賃貸借契約を集計した数値です。ほ場の面積や形状、収量、日照、水利条件などを勘案して貸し手と借り手の両者で協議のうえ、賃借料を決定する目安としてご活用ください。

美郷町賃借料(田)	平均額	データ数	最高額	データ数	最低額	データ数
千畑地域	18,000円	324筆	23,000円	7筆	15,000円	20筆
六郷地域	18,200円	183筆	23,000円	5筆	15,000円	7筆
仙南地域	19,700円	342筆	23,000円	20筆	15,000円	23筆
町全体	18,800円	849筆	23,000円	32筆	15,000円	50筆

問い合わせ ● 町農業委員会事務局 ☎0187(84)4913

人・農地プランは 集落が抱える「人と農地の問題解決」のための「未来の設計図」です

町では、農業従事者の高齢化や後継者不足、耕作放棄地の増加などの「人と農地の問題」を解決するために、町全体を一つにした「美郷町人・農地プラン」を策定しています。

新規に就農する場合や農地集積の予定がある場合などには、プランの見直しを行いますので、下記までご相談ください。なお、地域の中心となる経営体になる場合は集落での話し合いが必要です。

■見直しに向けての今後の流れ

10月末の見直し予定のプランにおいて新たに地域の中心となる経営体になる方は、9月中旬までに集落での話し合いによる合意形成が必要です。

また、農地を貸す希望のある方は、相手方を決める前に下記の農協支所までご相談ください。



プランの次回見直し予定は
10月末です。

問い合わせ ● 秋田おばこ農協千畑宮農センター ☎0187(85)4114
 秋田おばこ農協六郷宮農センター ☎0187(84)0440
 秋田おばこ農協仙南宮農センター ☎0187(82)1033
 秋田ふるさと農協金沢宮農資材課 ☎0182(37)2124
 町農業委員会事務局 ☎0187(84)4913
 町農政課 ☎0187(84)4908

冬期明けのメーター検針にご協力ください

冬期間、積雪のために休んでいた上下水道や農業集落排水のメーター検針を、5月10日頃から再開します。検針に当たっては、次の点にご協力・ご留意をお願いします。

■メーター検針へのご協力をお願いします

- ・検針員が各家の敷地に入って検針しますので、ご了承ください。
- ・メーターボックスの上に冬囲い資材などを置いたままでは検針ができません。スムーズに検針できるようご協力をお願いします。

■5月の料金で冬期間の精算を行います

- ・冬期間は積雪によりメーター検針ができないため、利用者の状況に応じて、基本料金のみ請求または暫定水量による料金の請求をしています。
- ・5月で精算する関係上、検針の際に「使用量のお知らせ」を配布せず、後日郵送する「精算書」でお知らせします。

漏水修繕する場合は、修繕を行う業者が町指定の水道工業者かどうかご確認ください。

■冬期間の凍結などで漏水した場合

今年の冬は極端に気温が下がった日もあり、凍結などで水道管が破損し、漏水していることも予想されます。漏水と思われる場合は、次の方法で確認してください。

①漏水の確認方法

全ての蛇口を閉じた状態でもメーターのパイロットマークが回っている場合は漏水と考えられます。(デジタルメーターの場合は黒く点滅します。)

パイロットマーク



②漏水の修繕

町が指定している水道工業者に依頼して、できるだけ早めの修繕を行ってください。

③料金の減免等

修繕をした水道工業者から「漏水証明」を作成してもらい、役場に減免申請をしてください。ただし、凍結防止のために夜間蛇口から水を流しっぱなしにしていたり、明らかに不注意によるものは減免の対象なりません。

問い合わせ ● 町建設課 上下水道班 ☎0187(84)4910

安心で安全な暮らしを支援します 各種補助制度のお知らせ

住宅のリフォームをお考えの皆さまへ 美郷町住宅リフォーム緊急支援事業

補助金の額	対象工事に要する費用の10%に相当する額（千円未満は切り捨て、上限8万円） ※過去にこの事業を利用された方は合わせて10万円まで
対象者	自ら居住する町内の住宅の増改築工事やリフォーム工事を行う方で、町税および使用料等の滞納がない方
対象住宅	一戸建ての住宅（住宅の車庫、物置を含む） ※併用住宅の場合は、住宅部分の延べ面積が建物全体の延べ面積の2分の1以上であること
対象工事	次に掲げるすべての条件を満たす工事 ①増改築・リフォームに要する費用（消費税および地方消費税の額を含む）が50万円以上であること ②町内に事業所を有する法人または町内に住所を置く個人が施工するものであること ③平成25年度中に工事が完了し、平成26年3月31日までに完了実績報告書を提出できること
その他	秋田県住宅リフォーム緊急支援事業と併せてご利用できます。

住宅の耐震診断・耐震改修をお考えの皆さまへ 木造住宅耐震診断・耐震改修補助事業

補助金の額	耐震診断の場合	耐震診断に要する費用の3分の2の額（千円未満切り捨て、上限5万円）
	耐震改修の場合	耐震改修に要する費用の3分の1の額（千円未満切り捨て、上限60万円） ※所得税特別控除額を差し引いた額
対象者	耐震診断の場合	①耐震診断士の所属する町内の業者と契約を締結できる方 ②対象住宅を所有（共有を含む）する方 ③町税および使用料等の滞納がない方
	耐震改修の場合	①町内の業者と契約を締結できる方 ②対象住宅を所有（共有を含む）する方 ③町税および使用料等の滞納がない方
対象住宅	昭和56年5月31日以前に建築され、自ら居住する町内の木造戸建住宅	
対象工事	耐震診断の結果、上部構造評点が1.0未満と判断されたものを1.0以上に補強を行う改修 ※簡易な耐震補強等は対象となりません。	
その他	秋田県住宅リフォーム緊急支援事業と併せてご利用できます。 ※国の補助金を活用しているため、申請期間等は事前にご相談ください。	

太陽光発電システムの設置をお考えの皆さまへ 住宅用太陽光発電システム設置費補助事業

補助金の額	公称最大出力1kwあたり4万5千円（上限は最大出力4kw：18万円まで）
対象者	・自ら居住する町内の住宅に太陽光発電システムを設置する方または町内に太陽光発電システム付き住宅を購入する方 ・町税および使用料等の滞納がない方 ・電力会社と電灯契約および余剰電力の販売契約を締結できる方 ・町内の事業所等と契約を締結して設置できる方
発電システムの条件	・新規品であること ・公称最大出力が10kw未満のものであること
その他	・秋田県住宅リフォーム緊急支援事業、国や県の太陽光発電システム補助金との併用もできますが、それぞれ補助条件が異なるのでご注意ください。 ・太陽光発電システムを増設する場合も対象となるケースがありますのでご相談ください。

申し込み・問い合わせ ● 町建設課 建設管理班 ☎0187(84)4910

児童扶養手当制度について

児童扶養手当は、離婚や死亡などによるひとり親家庭や、病気・けがのため身体や精神に障がいがある父親または母親を持つ家庭で、18歳になってから最初の3月31日まで（身体や精神に障がいのある児童の場合は20歳未満）の児童を養育している方に支給されます。

■支給額

支給内容	支給額（児童1人の場合）
全部支給	月額 41,430円
一部支給	月額 9,780円～41,420円の間

※ただし、老齢福祉年金以外の国民年金、恩給、厚生年金などの公的年金を受給している場合や、事実上の婚姻状態にある場合には支給されません。

■手当を受ける資格がなくなる主な場合

- 婚姻したとき、または事実上の婚姻状態（内縁・同居・生計同一）となったとき
- 受給者が公的年金を受給するようになったとき
- 対象児童を養育しなくなったとき
- 対象児童が施設に入所することになったとき
- 対象児童が父または母の死亡により公的年金を受給するか、父母が受給する公的年金の加算対象となったとき

※上記に該当する場合や転出する場合には、速やかに福祉保健課福祉班に届け出をしてください。

資格が喪失した後も引き続き手当を受給していた場合は、受給資格が無くなった月の翌月からの分を全額返還していただくことになります。

※偽りその他不正な手段により手当を受けた者は、3年以下の懲役または30万円以下の罰金に処せられます。

特別児童扶養手当制度について

特別児童扶養手当は、精神または身体に障がいのある20歳未満の児童を監護する父母、または父母に代わってその児童を養育している方に支給されます。

■支給額

等級	支給額
1級	月額 50,400円
2級	月額 33,570円

※ただし、児童が福祉施設等に入所している場合や、障がいを理由に公的年金を受けられる場合は支給されません。

■手当を受ける資格がなくなる主な場合

- 対象児童が施設に入所することになったとき
- 対象児童の障がいが政令で定める程度でなくなったとき
- 対象児童が、障がいを事由として公的年金を受給することになったとき
- 受給者が対象児童を監護または養育しなくなったとき
- 対象児童や受給者が死亡したとき

美郷の子ども会夢応援事業

子ども会活動にかかる費用の一部を助成しています

町内の子ども会活動の活性化を図るため、子どもたちが主体となって取り組もうとする事業に対して、費用の一部を助成しています。希望する方は、福祉保健課福祉班までご連絡ください。

助成金額 ●子ども会の規模や事業内容などを審査のうえ決定します。

- ①10,000円 ②20,000円 ③30,000円

申込期限 ●5月24日(金)

助成の条件

次の条件すべてに該当すること

- ①子どもたちが中心に企画・立案したもので、ユニークで夢のある事業であること
- ②地域の人たちや指導者（親の会等）の協力が得られること
- ③一つの子どもの会の計画または近隣の子どもの会と合同の計画であること
- ④飲食代を経費に含まないこと
- ⑤子ども会の預貯金や積立金などが事業の支出を上回らないこと

問い合わせ ●町福祉保健課 福祉班 ☎0187(84)4907

福祉保健課

活動資金にご協力ください!
5月は「赤十字運動月間」です

活動資金の
使い道

- ・ 災害や紛争で苦しむ人々に
- ・ 青少年赤十字の普及と育成に
- ・ 人々の生命と安全のために
- ・ 援護活動を行う看護師の養成に
- ・ 地域や高齢者福祉のために
- ・ 赤十字の医療事業の推進に
- ・ 赤十字ボランティア活動に
- ・ 輸血用血液の安全と安全供給に

あなたの温かい心が
赤十字の活動を支えています

美郷町赤十字奉仕団からのお知らせ
美郷町赤十字奉仕団の各地区担当委員が社費納入のお願いに伺いますので、皆さまのご協力をお願いします。

問い合わせ ● 町福祉保健課 福祉班 ☎0187(84)4907

生涯学習課

発掘出土品の整理作業員を募集します

- 募集職種** ● 整理作業員 2名
雇用場所 ● 美郷町学友館
業務内容 ● 出土遺物整理作業
雇用期間 ● 平成25年6月～平成26年1月
就業時間 ● 午前8時30分～午後5時15分
※ 1日7時間45分、週5日勤務、土曜日勤務有り

- 資格等** ● 整理作業（遺物実測等）経験者
時給 ● 810円
申込方法 ● 応募はハローワークを通じてお申し込みください。
ハローワーク大曲 ☎0187(63)0335
申込期限 ● 5月15日(水)
その他 ● 作業の進捗状況によっては期間が前後することがあります。

問い合わせ ● 町教育委員会 生涯学習課 歴史文化財班(美郷町学友館内) ☎0187(84)4040

平成25年6月～10月
改修工事に伴う体育館の休館について

体育館の耐震補強工事ならびに一部改修工事を次のとおり実施します。施設周辺の方々や利用者の方々には、大変ご不便をおかけしますが、ご理解とご協力をお願いします。なお、工事期間中の体育館の利用については、下記までご相談ください。

■工事日程

対象施設	工事実施予定時期
美郷町中央体育館(旧六郷体育館)	平成25年 6月～10月
美郷町南体育館(旧仙南体育館)	

「プールパークみさと」の監視員を募集します

雇用期間・募集人員 ●

- ① 6月1日(土)～8月31日(土) ・ 1名
- ② 6月20日(水)～8月31日(土) ・ 14名

- 雇用場所** ● プールパークみさと
業務内容 ● 入場受付業務（使用料の徴収業務）、プール監視、施設清掃管理など
就業時間 ● 午前8時30分～午後5時30分
※ うち休憩時間75分、週5日程度、土日祝日勤務有り

- 資格等** ● 不問
時給 ● 810円（学生・一般）
申込方法 ● 一般の方は、ハローワークを通じてお申し込みください。学生の方は、履歴書1通を町生涯学習課スポーツ振興班（美郷総合体育館リリオス内）に直接提出してください。
ハローワーク大曲 ☎0187(63)0335
申込期限 ● 5月15日(水) 必着
その他 ● 応募者多数の場合は書類選考後、面接を行います。

問い合わせ ● 町教育委員会 生涯学習課 スポーツ振興班 ☎0187(84)4916

病児・病後児保育施設利用料の一部を助成します

病気療養中または病気回復期のため、集団保育が困難な乳幼児を一時的に預かる病児・病後児保育施設を利用した園児の保護者の方に、保育利用料の一部を助成します。

対象要件●次の①～③の全てを満たす場合に助成を受けることができます。

- ①生後2カ月を経過し、保育園に入園中であること
- ②病気療養中または病気の回復期であり、集団保育が困難であること
- ③保護者や家族が働いているため、家庭での保育を受けることが困難であること

助成金額●負担した病児・病後児保育施設利用料の2分の1の額（10円未満切り捨て）

申込方法●次の書類を揃え、保育施設の利用終了後30日以内に各園にお申し込みください。

- (1) 助成金交付申請書
- (2) 助成金請求書
※(1)～(2)は各園に備え付けています。
- (3) 利用申込書または利用承諾書の写し
- (4) 支払い済み領収書
※(3)～(4)は利用した保育施設にお問い合わせください。

申し込み・問い合わせ ● なかよし園(千畑幼稚園・保育園) ☎0187(85)3115
 わくわく園(六郷幼稚園・保育園) ☎0187(84)0023
 すこやか園(仙南幼稚園・保育園) ☎0187(83)2100
 問い合わせ ● 町教育委員会 教育総務課 幼児総務班 ☎0187(84)4914



3歳児健診でむし歯が1本もなかった子どもたちです。



ゆうな
石田 優羽奈 ちゃん
(関田)

毎日歯みがきをがんばります。

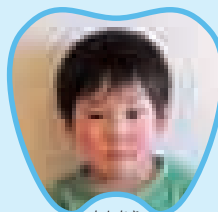

たかあき
坂本 隆晃 ちゃん
(長岡森)

これからも歯みがきをがんばります。

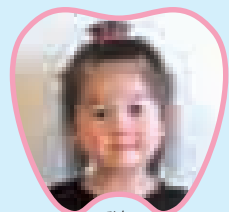

ひな
照井 陽菜 ちゃん
(今泉)

仕上げみがきにフッ素を使っています。



しょうや
齊藤 翔弥 ちゃん
(第一暁)

毎日歯みがきをがんばります。



ひびき
新田 響生 ちゃん
(南町)

仕上げみがきをがんばっています。



こね
木村 心音 ちゃん
(米ノ口)

お茶を毎日飲んでいます。

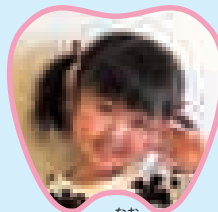

なお
加賀谷 奈生 ちゃん
(本堂中部)

毎日仕上げみがきをがんばっています。

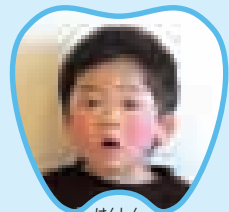

けんしん
高橋 謙信 ちゃん
(千屋北部)

毎日歯みがきをがんばっています。

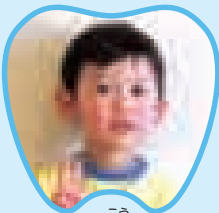

こう
伊藤 鴻 ちゃん
(旭町)

仕上げみがきをがんばっています。



そうた
佐々木 奏詠 ちゃん
(土崎北部)

これからも歯みがきをがんばります。



ねね
藤谷 寧々 ちゃん
(新町)

毎日歯みがきをがんばっています。

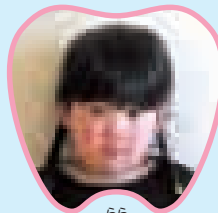

らら
高橋 来々 ちゃん
(谷地川)

仕上げみがきをしっかりとやっています。



りょうへい
上野 稜平 ちゃん
(馬町)

甘いジュースを飲まないようにしています。



生涯学習
マスコット
マナビ

生涯学習のまなび

まなび

響きあい
共に育つ
「人づくり」

「美郷いきいき大学」 ～今年度も開講します!～

高齢者が心身の健康を保持し、家庭や地域社会の一員として生き生きと暮らしてもらうことを目的として、参加型の定期講座「美郷いきいき大学」を行っています。町内に住むおおむね60歳以上を対象として、年6回開催しています。



▲健康づくり
男女共同参画出前講座▶



平成25年度の主な講義内容(予定)

第1回:5月	開講式:講演会
第2回:7月	健康づくり
第3回:9月	3地区合同町外研修会
第4回:11月	男女共同参画出前講座
第5回:1月	知って得する講座
第6回:3月	閉講式:アトラクション

新しい受講生を募集しています!!

みんなで楽しく体を動かしたり、笑い合ったりしてみませんか。参加方法等については下記までお問い合わせください。

問い合わせ

町教育委員会 生涯学習課
社会教育班 ☎0187(84)4915

六郷、仙南出張所

土日祝日も夜7時まで
利用できます!

出張所の業務時間 / 8:30~19:00

出張所の休業日 / 毎週月曜日
(国民の祝日にあたる場合は翌日)、
12月29日から翌年1月3日

5月の休業日は



六郷出張所
(美郷町学友館)

☎ 0187(84)4904
☎ 0187(84)4040
FAX 0187(84)3763

仙南出張所
(美郷町公民館)

☎ 0187(84)4915
☎ 0187(83)2280
FAX 0187(83)2451

出張所ではこのような 業務を行っています

右記の
証明書の
発行

- 戸籍関係証明書 (戸籍抄本・戸籍謄本など)
- 住民票
- 所得証明書
- 非課税証明書
- 軽自動車税納税証明書
- 土地建物その他の証明 (資産証明書等)
- 身分証明書
- 印鑑証明書
- 課税証明書
- 納税証明書

税や
使用料の
収納

- 町税の収納
- 町営住宅使用料の収納
- 保育料の収納
- 上下水道使用料の収納

その他

- 死亡届・死産届の受理
- 埋火葬に関する手続き
- 町税や各種使用料の納付書の再発行
- 国民健康保険証等の再発行
- 各課への文書等の取次ぎ

次の届出は出張所では 取り扱っていません

※役場住民生活課に届出してください。

住所に関する届出

- 転入届
- 転出届
- 転居届
- 世帯主変更届

戸籍に関する届出

- 出生届
- 婚姻届
- 入籍届
- 離婚届
- 転籍届
- 養子縁組届 など

※土日祝日または夜間にあたる場合は、役場日直または宿直に届出してください。

印鑑の登録に関する届出

- 登録
- 改印
- 廃印
- 登録証の再発行

国民年金からのお知らせ

～届出はお済みですか～

国民年金は全ての公的年金の基礎となるものです。日本国内に住んでいる20歳以上60歳未満の方は、公的年金に加入することが法律で義務付けられています。結婚や離婚、就職（転職）、退職等で加入する年金の種類が変わることがあります。届出は忘れずに行いましょう。

■国民年金の加入区分

	どんな人が加入するの？	保険料の納付は？
第1号被保険者	学生、無職、自営業者等	自分で納付
第2号被保険者	会社員、公務員等	勤務先で納付
第3号被保険者	第2号被保険者に扶養されている配偶者	無し（配偶者の制度が負担）

■こんな時は届出が必要です。町住民生活課までお越しください。

どんなとき？	どんな届け出？	届出先
退職したとき	加入年金の変更手続き（2号→1号への変更）	役場住民生活課
結婚や退職等で配偶者（2号）の扶養になったとき	加入年金の変更手続き（1号→3号または2号→3号への変更）	配偶者の勤務先
配偶者（2号）が会社をかわったとき	引き続き第3号被保険者となる手続き	配偶者の新しい勤務先
配偶者の扶養から外れたとき	加入年金の変更手続き（3号→1号への変更）	役場住民生活課

問い合わせ

町住民生活課 戸籍年金班 ☎0187(84)4903(内線1405)
大曲年金事務所 国民年金課 ☎0187(63)2295

介護保険事務所からのお知らせ

65歳以上の方の介護保険料の納付方法 ～普通徴収について～

65歳以上の方の介護保険料は、本人および世帯員の住民税の課税状況などによって7月に確定します。介護保険料の納め方は年金から天引きされる「特別徴収」のほかに、納付書や口座振替で納める「普通徴収」があります。

【普通徴収の対象者】

- ・年金の年額が18万円未満、または受給していない方
- ・4月1日の時点で年金を受給していない方
- ・平成25年度中に65歳になる方 など

普通徴収の対象となる方には、7月中旬に納付書を送付します。また、年度途中で65歳になる方には、誕生月の翌月初め（1日生まれの方は誕生日）に納付書を送付します。

■平成25年度普通徴収介護保険料納期限日 および口座振替日

第1期	7月31日(水)
第2期	9月 2日(月)
第3期	9月30日(月)
第4期	10月31日(木)
第5期	12月 2日(月)
第6期	1月 6日(月)

※納期限日を過ぎると督促手数料100円がかかる場合があります。口座振替を利用すると納め忘れの心配が無く大変便利です。口座振替の申し込み用紙は金融機関窓口にて用意していますので、ご利用ください。
※特別徴収への切り替え手続きは必要ありません。口座振替にしている方も、自動的に特別徴収に切り替わります。

問い合わせ

介護保険事務所 保険指導班 ☎0187(86)3911
美郷町役場 福祉保健課 地域包括支援班 ☎0187(84)4907



もとだて児童館へおいでよ!



小学生を対象に集団生活の場を提供し、健全な遊びを通して協調性と社会性を身に付け、心身ともに健やかな子どもの育成を目指して活動しています。

3月 児童館の様子

3/2「かんたん鉛筆けずりを作ろう!」

好きな絵を描いて、ペットボトルに取り付けて完成!オリジナルの鉛筆けずりができました。

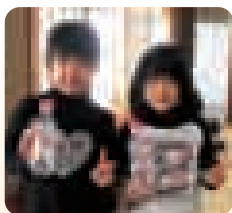

3/25「昔遊びをしよう!」

昔遊びの先生に作り方を教わりながら、竹トンボに絵を描いてみんなで飛ばしたよ!遠くまで飛んでいけ~!

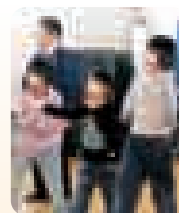

3/27「オリジナルハンカチを作ろう!」

どんなハンカチにしようかな?好きな絵を描いてみよう!自分だけのステキなハンカチができました。



5月5日~11日は、子どもや家庭、子どもの健やかな成長について国民全体で考えることを目的として定めた「児童福祉週間」です。

【平成25年度 児童福祉週間標語】
君がいる ただそれだけでうれしいよ

5月の開館

日にち	時間	事業内容	申し込み
18日(土)	10:00~15:00	スタンドグラスのような絵を描いてみよう!	必要
25日(土)	10:00~15:00	自由にあそぼう!	不要

毎月発行「もとだて児童館だより」…月初めに、学校を通して配布しています。

申し込み・問い合わせ ● 町福祉保健課 福祉班 ☎0187(84)4907(内線1505)
もとだて児童館 ☎0187(84)1004



みんな集まれ!

子育て支援の催し

5月

問い合わせ

なかよし園 ☎0187(85)3115
わくわく園 ☎0187(84)0023
すこやか園 ☎0187(83)2100

事業名	対象・内容	期日	場所	時間
なかよし園開放	子育て支援・自由遊び	毎週月~金曜日(平日のみ)	なかよし園 (千畑幼稚園・保育園)	9:30~11:30
ひまわり広場	親子でふれあい遊び・園庭めぐり	5月10日(金)		
	お誕生会	5月17日(金)		
	園庭で遊ぼう	5月24日(金)		
子育て相談	体を動かして遊ぼう	5月31日(金)	わくわく園 (六郷幼稚園・保育園)	10:00~12:00
	子育て相談	毎週月~金曜日(平日のみ)		
あそびにおいて	こいのぼりを作ろう	5月1日(水)		
	母の日のプレゼントを作ろう	5月8日(水)		
	シール遊びをしよう	5月10日(金)		
	思い切り体を動かそう	5月13日(月)		
	色塗りをしてみよう	5月15日(水)		
	好きな絵本を見よう	5月17日(金)		
	触れあって遊ぼう	5月20日(月)		
	楽しく歌ってみよう	5月22日(水)		
	手遊びを楽しもう	5月24日(金)		
	園庭の遊具で遊ぼう	5月27日(月)		
公園を散歩してみよう	5月29日(水)			
5月生まれのお誕生会	5月31日(金)			
子育て相談室開放	子育て相談・自由遊び	毎週月~金曜日(平日のみ)	すこやか園 (仙南幼稚園・保育園)	9:30~11:30
子育て広場「ひだまり」	みんなで作ろう!こいのぼり!	5月1日(水)		
	5月生まれのお誕生会	5月15日(水)		
	すこやか園で遊ぼう!①	5月29日(水)		
わんぱく(ママさん)広場	はじめまして よろしくね!	5月8日(水)		
おばあちゃん広場	はじめまして よろしくね!	5月22日(水)		

文芸美郷

短歌

待ち侘びて萌ゆる山路を独り来ぬ黒森峠妻と来し路
雪国に育くまれつつ苦渋をば乗り越え競ふ国体の華
集落の辻の地蔵尊に歩みとめやさしき面輪に見惚れ拌む
久々に青空のぞく弥生月降り積りたる雪原眩し

雪の量沈み隣家のあかり見えはじめ春のあいさつ快く聞く
息子いて嫁いて孫いて爺がいて家族の安泰願う婆いて
鳴き交し碧落に入りて飛ぶ白鳥の声の残響虚空にこだます
何気なくカセット回せば遠き日の亡夫の歌聞く衰えもせず
卒業別れ惜しむか猛吹雪それにめげずに希望を胸に

年老いて家族旅行に加われどプラットホームは長きに長し
閉校と修了式のこの朝に子等を見守り十字路に立つ
満身の力をこめて雪はじく所在を示すつげの濃緑
帰りたき思いにかられ病室出て自宅の方をじつと眺むる
荒れ狂う地吹雪の中の前尾の尾灯をたよりに進む

一日毎花芽伸びゆくアマリス我子のごとく愛しさの増す
娘も母となりて育む優しさも時には荒れて吾子を呑み込む

産土は遠き遊び場春の雁
萌えいでし木々の若芽に細き雨
春になり雪の消え間に福寿草
一枝の山湯の窓辺白薔
鳥帰る一声太く夕間暮
行く雁に似合いの空となりけり

俳句

千屋 戸澤 陽子
六郷 高橋 ゆき
六郷 塩寺 榮子
六郷 西村 文子
金沢西根 加藤 省市
金沢西根 加藤 栄子
金沢西根 加藤 栄子

川柳

つらくても笑顔の介護徳を積む
今日もまた空気で過ごすいい夫婦
吹雪の夜硝子戸揺りコップ酒を
吾が故郷浦和学院優勝に沸くセンバツ甲子園
ウォーキングなぜかポッケにチョコレート
バスでゆく子等に夢なし道の草
春四月俺も翔びたい八十の翼
犬一匹外川原にて見かけます
この雪の下に街あり「美郷町」

土崎北部 出茂 和吉
本堂城回 戸沢 夢人
塚 澤 曙光
一丈木 たぐちとしを
西高方町 入海小夜子
上野荒町 鈴木 直保
羽貫谷地 渡邊正右工門
外川原 小林 大悟
六郷 高橋 茂

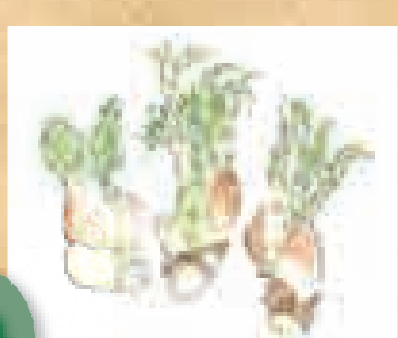

「たらの芽」
坂本 和子さん(六郷)

作品

作品を募集します(短歌、俳句、川柳、イラストなど)

作品には読み仮名を振っていただき、応募される方のお名前、住所、電話番号を明記のうえ、5月10日(金)までご応募ください。応募は1点とし、応募者多数の場合は掲載できないことがあります。内容が広報掲載上好きくない作品については掲載しません。
応募先●役場総務課、六郷出張所、仙南出張所
町のメール info@town.misato.akita.jp

学友館から新刊図書のご案内

問い合わせ●学友館 ☎0187(84)4040

広報美郷平成25年4月号でお知らせしたとおり、大曲ロータリークラブ(池田泰久会長)から美郷町に絵本32冊を寄贈していただきました。今回のコーナーでは寄贈していただいた絵本の一部を紹介いたします。皆さんもどうぞご利用ください。

- あいうえおの本 安野 光雅(作)
- おばあちゃん、まってね! いけずみ ひろこ(作・絵)
- ふしぎなたいこ 石井 桃子(文)
- にいさん いせ ひでこ(作)
- かにむかし 木下 順二(文)
- 新・恐竜たち 黒川 みつひろ(著)

- ぼくはぞうだ 五味 太郎(作)
- おとうさん・パパ・おとうちゃん みやにし たつや(作・絵)
- ばんごはんはねこざかな わたなべ ゆういち(作・絵)
- ねこざかなのおしっこ わたなべ ゆういち(作・絵)
- たねのはなし ダイアナ アストン(文)
- まつぼっくりのぼうけん ブリギッテ シジャンスキー(文)
- ロバのシルベスターとまほうの小石 ウィリアム スタイグ(作)
- にげろ!!にげろ? ジャン ソーンヒル(再話・絵)
- ごきぶり大王 K. チュコフスキー(作)
- こねこのぴっち ハンス フイツシャー(お話と絵)
- げんきなマドレーヌ ルドウィヒ ベーメルマン(作・画)
- はるかな島 ダイアン ホフマイアー(文)
- かもさんおとおり ロバート マックロスキー(文・絵)
- 夜のスイッチ レイ ブラッドベリ(文)

美郷温泉振興株式会社
温泉施設の臨時社員を募集します

勤務場所 ● 六郷温泉あつたか山 (美郷町六郷東根字下馬転内)

業務内容 ● フロント、施設管理等補助
(入浴や宿泊受付、接客、館内外の清掃、簡易な設備操作、経理などの業務全般の補助)

募集人員 ● 2名 (応募者と随時面接し、定員になりしだい募集を締め切ります。)

雇用期間 ● 雇用の日から平成26年3月31日まで

申込方法 ● 応募はハローワークを通じて行ってください。

ハローワーク大曲 ☎0187(63)0335

問 美郷温泉振興株式会社 ☎0187(84)4428

国民年金基金で年金を増やしてみませんか?

国民年金基金は老齢基礎年金の上積み年金として給付を行う公的な年金制度です。年金額を自分で設計して増減することもでき、掛け金は全額「社会保険料控除」の対象となります。受け取る年金にも「公的年金等控除」があるなど、税制面でも優遇されています。基本型は65歳からですが、2口目以降に60歳から支給できるタイプもあります。

次の条件を満たした方が加入できます

- ①国民年金の第1号被保険者で保険料を納めている方
- ②60歳以上65歳未満で国民年金に任意加入している方
- ③秋田県内に住所のある方

問 秋田県国民年金基金 ☎0120(65)4192

公益財団法人 秋田県育英会
平成25年度の奨学生を募集します

貸与月額 ● 5万円 **償還利息** ● 原則として無利息

募集人員 ● 30名程度

申込期間 ● 5月7日(火)～5月27日(月) ※必着

申込方法 ● 必要書類を揃えて郵送または直接お申し込みください。

その他 ● 応募資格など詳細は秋田県育英会にお問い合わせください。申込書はホームページからダウンロードできます。

問 公益財団法人 秋田育英会 ☎018(867)2311

大曲技術専門学校「スキルアップセミナー」

講習名	期間	定員
エクセルの応用	6月4日(火)、5日(水)	10名
社会福祉簿記講習	6月11日(火)、12日(水)	10名
マシニングセンタ【加工】講習	6月19日(水)、20日(木)	10名

時間 ● 午前9時～午後4時

会場 ● 大曲技術専門学校

受験資格 ● 現在お勤めされている方

受講料 ● 無料 (テキスト代は別途)

申 問 秋田県立大曲技術専門学校 民間訓練支援室
☎0187(62)6321

美郷交番からの お知らせ

山菜採りの遭難防止

～山菜採り 行き先告げて 無理をせず～

次の点に注意しましょう

● 装備品などの事前の注意

- ・一人では山に入らず、出かける際は家族や知人に行き先を告げましょう。
- ・天気予報・気象情報を確認しましょう。
- ・予備の食糧、雨具、着替え、ライター、ナイフ、熊鈴、笛、ラジオ、携帯電話などを持参しましょう。
- ・服装、所持品は目立つ色にしましょう。

● 登山中の注意

- ・同行者と離れないように声を掛け合い、お互いの居場所を確認しましょう。
- ・無理をせずに早めに切り上げて、明るいうちに下山しましょう。

● 迷ってしまったときの注意

- ・むやみに歩き回らず、雨風を防げる場所で救助を待ちましょう。
- ・明るくなったら見通しの良い場所に出て救助を待ちましょう。

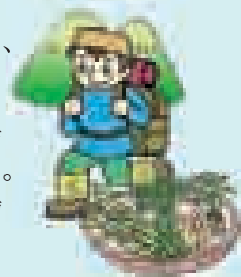

交通まめ知識

ご存知ですか?「ゾーン30」

生活道路の安全化に向けた取り組みが始まっています

幹線道路に近い住宅地域の道路で、車の最高速度を時速30kmに規制する取り組みが、各地で広がっています。この取り組みは「ゾーン30」と呼ばれ、生活道路の安全対策として1980年代にヨーロッパで始まり、日本でも歩行者を守るための対策として2011年から導入しています。ドライバーの皆さん、安全を確保する取り組みにぜひご協力ください。

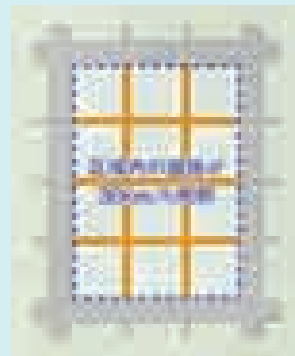

▲路線ではなくゾーン(区域)で規制
◀「ゾーン30」の標識・標示

問い合わせ

大仙警察署 ☎0187(63)3355

美郷交番 ☎0187(84)2004

美郷北駐在所 ☎0187(85)3110

美郷南駐在所 ☎0187(82)1100

情報ひろば

平成25年度税務職員採用試験(高校卒業程度)のお知らせ

受験資格

- ①試験年度の4月1日において、高等学校または中等教育学校を卒業した日から起算して3年を経過していない者および試験年度の3月までに高等学校または中等教育学校を卒業する見込みの者
- ②人事院が①に掲げる者と同等の資格があると認める者

申込期間

【インターネットによる申込】 6月24日(月)～7月3日(水)

【郵送、持参による申込】 6月24日(月)～6月28日(金)

問 仙台国税局人事第二課 試験研修係

☎022(263)1111(内線3236)

「チェロと語りのコンサートin美郷」を開催します

日 時 ● 5月16日(木) 午後6時開場、午後6時30分開演

会 場 ● 美郷町公民館 ホール

出 演 ● チェロ：柳田耕治(群馬交響楽団首席)

ピアノ：佐藤 滋

語 り：谷 京子(朗読グループ「ぬくもり」主宰)

図書館ボランティア「紙ひこうき」

わくわくおはなし 夢ふうせん

入 場 料 ● 500円(中学生以下は無料) ※当日販売

問 木村 ☎090(7334)9641

秋田県合同就職面接会を開催します

平成26年3月に大学、短大、高専および専修学校を卒業予定の方を対象として、合同就職面接会を開催します。事前申込、入場料ともに不要です。

日 時 ● 5月7日(火) 午後1時～午後5時

※正午より受付を開始します。

会 場 ● 秋田ビューホテル

問 秋田県産業労働部雇用労働政策課 ☎018(860)2335

農業用水路や頭首工には近づかないでください

農業用水路は5月上旬から水量が増え、流れも非常に速くなることから、水に対する事故には十分注意する必要があります。特に頭首工(河川をせき止めている施設)や取水口は大変危険です。危険箇所には絶対に近づかないようにしてください。

問 秋田県仙北平野土地改良区 ☎0187(62)0180

美郷町グラウンド・ゴルフ大会の出場者を募集します

第9回美郷町グラウンド・ゴルフ大会の予選会を次のとおり開催します。決勝大会は8月25日(日)に大台野広場グラウンド・ゴルフ場で行います。

日 時 ● 6月23日(日) 受付/午前8時～午前8時20分

会 場 ● 【千畑地区】大台野広場グラウンド・ゴルフ場

【六郷地区】あつたか山グリーンパーク

【仙南地区】雁の里山本公園多目的広場

対 象 者 ● 町民の方 参 加 料 ● 無料

申込方法 ● 【千畑・六郷地区】

大会会場に備え付けの申込用紙で6月14日(金)まで会場に直接お申し込みください。

【仙南地区】

参加取りまとめは仙南クラブが行います。詳細は後日配布するチラシでお知らせします。

問 町グラウンド・ゴルフ協会各クラブまで

千畑クラブ 高橋 ☎0187(85)2401

※決勝大会に関する問い合わせも高橋まで

六郷クラブ 中村 ☎0187(84)1666

仙南クラブ 伊藤 ☎0187(82)1037

大仙仙北地区障害者スポーツ教室を開催します

日 時 ● 5月24日(金) 午前10時～午前11時30分

会 場 ● 大仙市大曲体育館

種 目 ● フライングディスク、ボッチャ

参加資格 ● 大仙市仙北地区在住の身体、知的、精神障害者(在宅者)で、会場まで各自(付き添い含む)で来場可能な方

参 加 料 ● 無料 申 込 期 限 ● 5月17日(金)

申込方法 ● 所定の申込用紙にご記入のうえ、FAXまたは郵送にてお申し込みください。

申 問 一般社団法人 秋田県障害者スポーツ協会

☎018(864)2750 FAX018(874)9467

「第23回暴力団壊滅秋田県民大会」を開催します

県民の暴力団壊滅意識の高揚を図るため、次のとおり「第23回暴力団壊滅秋田県民大会」を開催します。大会は入場無料ですので、お気軽にご参加ください。

日 時 ● 7月3日(水) 午後1時～午後3時30分

会 場 ● 秋田市文化会館 大ホール

内 容 ● 秋田県警察音楽隊による「プロムナードコンサート」、暴力追放活動功労者表彰、特別講演など

問 公益財団法人 暴力団壊滅秋田県民会議 ☎018(824)8989

町広報紙「広報美郷」・町ホームページ「美郷ネット」の 有料広告主を募集しています!

町内に店舗や事業所をお持ちの個人・企業・団体の方が対象です。
詳しくは町ホームページ「美郷ネット」をご覧ください。役場総務課までお問い合わせください。

申・問 ● 町総務課 秘書広報班 ☎0187(84)1111

美郷町住民活動センター「みさぽーと」からのお知らせ

みさぽーとプレス

第1回みさぽーと講座 「世界にひとつの銘々皿を作ろう!!」開催します!

毎年大人気の「陶芸」体験。今年は、「みさぽーと」に指導をしてもらいながら、家族やおもてなし用に使うことが出来る5枚の銘々皿(めいめいざら)を作ります。

日時●5月28日(火) 午前10時～正午

場所●美郷町中央行政センター(旧六郷庁舎)2階

材料費●800円

申込方法●5月17日(金)まで電話でお申し込みください。

※先着20名で締め切ります。



写真は「みさぽーと」コーディネーターが製作したものです

「みさぽーと」による春の清掃活動が行われました!

「みさぽーと」として団体登録をしている美郷町奉友会が2日間にわたって、役場庁舎前、みさと福祉センター周辺の清掃活動を行いました。

また、シブヤ建設工業(株)の皆さんは、毎年のカーブミラー清掃に加え、今年は本田地区の道路清掃も行いました。ありがとうございました。



4月から新しく2名のコーディネーターが加わりました!



4月から2名のコーディネーターが加わり、新年度は4名でスタートしました。

高橋 皆さんと一緒に心と心が触れあう笑顔いっぱい(写真左)の場をたくさん繋げていけたらと思っています。

齋藤 「みさぽーと」の方々と一緒に活気あふれる(写真右)笑顔の町にしていけるように頑張ります。

見かけたら、お気軽に声をかけてください。よろしくお願いします!

住民活動センター「みさぽーと」では、町民の皆さんの市民活動やボランティア活動のお手伝いをしています。

※「みさぽーと」とは、「みさと(美郷)」+「サポート(支援)」+「ポート(拠点)」という意味を持っています。

問い合わせ/美郷町住民活動センター「みさぽーと」 ☎0187(84)4922



戸籍の窓 3月届出順

すこやかに

赤ちゃん

お父さん・お母さん

行政区

おしあわせに

新郎・新婦

行政区等

新郎・新婦

行政区等

やすらかに

亡くなった方

年齢

行政区

亡くなった方

年齢

行政区

※広報に掲載してほしくない場合は、届け出の時にお申し出ください。

美郷町 人のうごき

平成25年3月末現在
()内は前月比

人口 21,497人 (-71)
男 10,149人 (-26)
女 11,348人 (-45)
世帯数 6,738世帯 (-11)

献血にご協力ください

日時	会場
5/31(金)	10:00~10:50 (株)宮崎製靴
	11:10~12:00 ロートピア仙南
	13:10~14:00 ロートピア緑泉
	14:20~15:10 (株)レジーナ
	15:30~16:20 美郷町商工会



「わかなお姉ちゃんと仲良く元気に健やかに育てね♪」

(本堂東部/拡さん、智美さん)

なと
皆川尚士 ちゃん

美郷の赤ちゃんを募集します

平成25年4月生まれの赤ちゃんの写真(1枚)の裏面に赤ちゃんのお名前と生年月日、ご両親のお名前、住所、電話番号を記入し、メッセージ(30字程度)を添えて5月10日(金)までご応募ください。

応募先●町総務課、六郷出張所、仙南出張所



歯科休日当番医

診察時間●午前9時~正午

診察日	当番医	電話番号(0187)
5/5(日)	さくら歯科医院(仙北市角館町)	54-2747
12(日)	富岡歯科医院(大仙市太田町)	88-1123
19(日)	小坂歯科医院(大仙市刈和野)	75-1015
26(日)	佐藤歯科医院(仙北市角館町)	53-2944
6/2(日)	おやしき歯科クリニック(大仙市角間川町)	65-2002



在宅外科当番医

診察時間●午前10時~午後4時

診察日	当番医	電話番号(0187)
5/3(金)	仙北組合総合病院 外科	63-2111
4(土)	大曲中通病院	63-2131
5(日)	仙北組合総合病院 整形	63-2111
6(月)	仙北組合総合病院 外科	63-2111
12(日)	大曲中通病院	63-2131
19(日)	仙北組合総合病院 整形	63-2111
26(日)	仙北組合総合病院 外科	63-2111
6/2(日)	大曲中通病院	63-2131



休日救急医療連携事業 日曜日・祝日および年末年始

診療場所	仙北組合総合病院
診療科目	内科・小児科
診療時間	午前9時~午後3時
電話番号	0187-63-2111

5月 町のカレンダー

5/1水～6/5水

1水 ●平成25年度美郷町奨学生募集期間(～5月15日)
●固定資産税帳簿縦覧期間(～5月31日)
●お洒落なランチタイム講座(北ふれあい館9:30～12:30)
●くるみの会機能訓練(保健センター10:00～15:00)

2木

3金 憲法記念日

4土 みどりの日
●わくわくおはなし「夢ふうせん」(学友館10:30～11:00)

5日 こどもの日

6月 振替休日

7火 ●粗大ごみ戸別有料収集申込期間(～13日)
●早朝総合健診(～30日)
●六郷出張所・仙南出張所 休業日
●湯とびあ雁の里温泉 定休日

8水 ●行政相談(ふれあいセンター13:30～15:30)
●六郷温泉あったか山 休館日
●美郷町食生活改善推進協議会総会(保健センター10:00～12:00)

9木 ●高齢者向けパソコン講座(美郷中学校13:30～17:00)
●巡回児童相談(仙北地域振興局 事前申込み要)
※申込みは町福祉保健課福祉班へ(☎84-4907)

10金 ●7カ月児健診(平成24年9月生まれ)
(保健センター 受付12:30～12:45)
●寒天料理講座A(北ふれあい館9:30～12:00)

11土 ●おはなしの会「しゃぼんだま」
(北ふれあい館10:00～11:00)

12日 ●千畑小学校開校記念式典(千畑小学校10:00～)→P2
●仙南小学校開校記念式典(仙南小学校14:00～)→P2

13月 ●てととの会定例会(保健センター13:30～15:30)
●湯とびあ雁の里温泉 定休日
●六郷出張所・仙南出張所 休業日

14火 ●10カ月児健診(平成24年6月生まれ)
(保健センター 受付12:30～12:45)

15水 ●コーヒーサロンてとと(南ふれあい館10:00～14:00)
●トータルビューティ講座
(中央ふれあい館13:30～15:30)

16木 ●2歳6カ月児歯科健診(平成22年9月～平成22年10月生まれ)
(保健センター 受付12:30～13:00)
●心と体のリラクゼーション講座(南ふれあい館13:30～15:30)
●寒天料理講座B(北ふれあい館9:30～12:00)
●粗大ごみ戸別有料収集日

17金 ●美郷町健康生活推進協議会総会
(ふれあいセンター13:30～15:30)

18土 ●図書館ボランティア「紙ひこうき」おはなし会
(南ふれあい館14:00～15:00)

19日

20月 ●湯とびあ雁の里温泉 定休日
●六郷出張所・仙南出張所 休業日

21火 ●4カ月児健診(平成24年12月生まれ)
(保健センター 受付12:30～12:45)

22水 ●3歳児健診(平成21年9月生まれ)
(保健センター 受付12:15～12:45)
●しなやかウェーブ体操講座(南ふれあい館18:30～20:30)
●六郷温泉あったか山 休館日

23木 ●巡回児童相談(仙北地域振興局 事前申込み要)
※申込みは町福祉保健課福祉班へ(☎84-4907)

24金

25土

26日

27月 ●湯とびあ雁の里温泉 定休日
●六郷出張所・仙南出張所 休業日

28火

29水 ●チャレンジデー2013→P10
●くるみの会総会(保健センター10:30～15:30)
●貯筋(ちょぎん)講座(中央ふれあい館10:00～11:30)

30木

31金 ●全血献血→P31

6/1土

2日

3月

4火

5水

5/31は
軽自動車税、
固定資産税一括納付
および1期の納期限です。

●てととの会定例会(保健センター13:30～15:30)
●湯とびあ雁の里温泉 定休日
●六郷出張所・仙南出張所 休業日

●4カ月児健診(平成25年1月生まれ)
7カ月児健診(平成24年10月生まれ)
(保健センター 受付12:30～12:45)

●お洒落なランチタイム講座(北ふれあい館9:30～12:30)

編集 後記

5月5日のこどもの日には「こどもの人格を重んじ、こどもの幸福をはかるとともに、母に感謝する」という意味があるそうです。「こどもが生まれ育つ上でどれほど母親の役割が大きいかを考えてほしい」という願いが込められているのだとか。5月は母の日もあります。照れくさくてなかなか言えない感謝の気持ち、直接伝える機会にしてみませんか。☺

4月の中旬まで雪が降るなど、肌寒かった季節

も終わり、ようやく春らしくなってきました。ぽかぽか陽気の日は何となく体を動かしたくなるものですね。5月29日はチャレンジデー2013が開催されます。ウォーキングでもラジオ体操でも、継続した運動であれば何でも対象になります。冬で鈍った体を起すためにも、これを機会にスポーツや運動に取り組んでみませんか。☺

前任の◎さん、広報担当大変お疲れさまでした。◎さんからパトタッチしました◎と申します。若い二人と一緒に大好きな美郷町の今をお伝えしていきたいと思っています。どうかよろしくお願いたします。☺

広報
No.103
平成25年5月1日

広報美郷6月号は
5月31日金
発行予定です。

発行/美郷町役場 編集/総務課 秘書広報班

〒019-1541 秋田県仙北郡美郷町土崎字上野乙170番地10
TEL.0187-84-1111(代表) FAX.0187-85-2107
美郷町ホームページ <http://www.town.misato.akita.jp>
美郷町メールアドレス info@town.misato.akita.jp
印刷/株式会社北印刷所



植物油インキを使用しています。



この印刷物は、印刷用の紙へリサイクルできます。