

美郷

広報

1 2013
No. 99



新年あけまして
おめでとーございます

年頭のあいさつ 2

2013年はこんな年に 4

第10回町議会定例会 6



町民憲章

私たちは 自然を愛し
心豊かに 健やかに
未来にひらく 美しいまちを ともに作ります

URL <http://www.town.misato.akita.jp/>

「広報美郷」は美郷町のホームページでも公開しています。

「ゆつくり急ぐ」観点で



美郷町長

松田 知己

明けましておめでとうございます。記録的な豪雪や爆弾低気圧、そして秋口の高温など異常気象だった印象が強い一方、皇太子殿下のご来町やロンドンオリンピックでの感動など、振り返るといろいろな出来事があった昨年。改めて激動だった一年を振り返り、「今年こそ、穏やかながらも活気溢れる年にしたい」と決意も新たに新春をお迎えのことと存じます。

さて、美郷町にとっての昨年は確かな歩みの一年でした。施策の柱にしている「まちづくり戦略プロジェクト」に基づき、全園・全校で安全・安心のメールシステムを稼働させたほか、県内各大学との連携事業も本格的に着手し、さらに課題だった温泉の経営統合も果たしました。そして最も象徴的なことは、美郷中学校の開校です。これで3地区の生徒が一堂に会する体制になりました。また、開

校直後の体育大会では目覚ましい活躍を遂げ、「美郷中学校ここに在り」と存在感を示すこともできました。こうした過程の中で生徒は鍛えられ、自分の立ち位置を自分で見つけ、困難を切り開いていく逞しい大人に成長していくだろうと思っております。また何より、同じ釜の飯を食うことで生まれる連帯感や町民意識は、必ずや今後の町づくりの原動力になります。着実な歩みを重ねたい美郷町の未来そのものだろうと思います。

こうした流れで迎える平成25年も、将来に大きな意味を持つ年となります。まずは、学校再編計画に基づき進めてまいりました千畑地区及び仙南地区の小学校統合を終了いたします。その結果、美郷町では認定こども園から小・中に至る教育体制の整備が完結いたします。まずは地区単位の認定こども園で集団性を培い、小学校はそのままの集団で学習習

慣を育み、そして中学校では、母集団が大きくなることで切磋琢磨の環境を強化し、心身を鍛える。こうした推移で経験を積むことは、必ずや高校生や社会人になった際の順応力や対応力でプラスにつながると私は信じております。もちろん、引き続き「まちづくり戦略プロジェクト」は計画的に推進していきます。また、学校統合で空いた校舎の活用にも鋭意取り組みます。そのほか、産業振興として農工商連携による地産外販の推進、他地域や団体との交流による地域活力の創出などにも取り組んでまいりたい考えです。

先月の「就任あいさつ」で触れております「第一ステージ」のゴールが見えてくる平成25年。改めて、冷静な思慮と迅速な行動を意識する「ゆつくり急ぐ」観点で、今年もがんばってまいりますので、引き続きのご理解とご協力をお願いいたします。



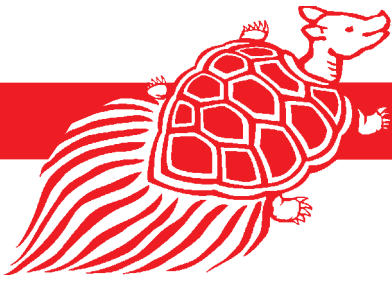

佐竹義重公に学ぶこと



美郷町議会議長

高橋 猛

新年明けましておめでとうございます。正月は、大晦日とわずか一日の違いですが、前の年の嫌な事を忘れ、気持ちを新たに頑張ろうという思いになれる日でもあります。今年こそ、いや今年もよい年でありませうように。

ところで昨年の町の三大ニュースと言えば皇太子殿下から来町頂いたこと。新生美郷中学校が開校したこと。町長が三選されたこと。かもしれないですが、私にはもう一つ忘れてはならない事がありました。それは、佐竹義重公没後四百年記念事業であります。私は、正直言って秋田藩の初代藩主佐竹義宣は知っていましたが父親である義重は知りませんでした。今回の義重公との出会いで、二つの事を学びました。一つは大事な局面での決断であります。関ヶ原の戦いの後、徳川家康から当主である義宣に「出羽の国」への国替えが伝えられた時に、急進派の諸老が家康との決戦

を主張して挙兵を強く迫ったが、義重は得策では無いと判断し、家臣を説得して出羽の国に移動する事を英断されました。もし家康との決戦を選択していれば、六郷に来られる事は無かったかもしれません。人は生涯の中で様々な選択、決断を迫られる事がある訳ですが、悔いのない英断をしたいものです。

いま一つは、義重が現在の六郷の町並みを作られた事です。記念事業の資料によれば、六郷の中心地は城下町として永禄二年（1559年）に六郷氏によって作られ、神社とお寺を招いて町の周囲を固めたが、慶長七年（1602年）新しく城主となった義重が、馬町・米町を付け足し、さらにお寺を招き秋田藩内陸南部最大の城下町を築かれたとの事。驚くべき事は、旧町部は道路と神社とお寺がその時と同じ場所であり、道路の幅も450年前と全く変わっていないという事です。この事



は現存している天明の絵図が証明しています。全国に城下町は数多くあるわけですが、その多くは、時代の変遷とともに町並みは勿論、道路網も変わり当時を偲ぶものが一部分しか残っていない所が大半だと思います。しかしながら『六郷宿』は、どこを歩いても450年前の歴史の上を歩いていることになるという事に、驚愕すると共に『地域遺産』として未来永劫、残し伝えるべき貴重な美郷の遺産であると思います。

今回の記念事業にあたり、十年も前から準備を進められた実行委員の皆様衷心より敬意と感謝を表しますと共に、義重公の「英断と偉業」を心に刻み町づくりに努力して参りたいと思います。

あらためて本年が皆様にとりまして良い年になりますよう祈念し挨拶いたします。

あけましておめでとうございます。みなさまはどんな新年をお迎えでしょうか。年男・年女のお二人に、今年の抱負を語っていただきました。

つながりを大切に

杉沢

充さん（本堂東部）

「地域の方々とともに、ネギやソラマメ、大豆、カボチャ、水稻などの生産に勤しんでいます。多種目の栽培をしているので、年中農業に没頭しています。」

私が高校生の頃に国の減反政策が始まりました。それまでは『農家の息子は農学校に入って農業を継げば大丈夫』と言われていたのですが、農業を取り巻く環境が大きく変わったことで、専業農家を目指す人も減少したように感じます。私自身も高校卒業後は会社で働く傍ら農業に従事していましたが、その頃は会社で働いている方が楽しかったですね。

転機になったのは、地域で農業生産法人を立ち上げたことです。個人所有で農業経営を続けることが困難な方も増える中、『地域で協力して頑張ろう』と活動を始めました。最初は共同での作業に戸惑いもありましたが、メンバーでアイデアを出し合ったり、他から情報収集したり、試行錯誤を重ねてきました。その結果、作物の生育状態が良くなり、生産量が増えるなど目に見える成果が

出てきました。今から次の収穫が楽しみですですね。

地域で共同での農作業をするようになって、地域の方々との付き合い合い方にも変化が起こりました。以前は道で会って挨拶する程度のつきあいしかなかった方々とも、今では朝から晩まで一緒に作業をしています。休憩の時には世間話にも花が咲き、仕事の楽しみになっていきます。地域の若い世代とも交流する機会も増えて、嬉しい限りですね。

『若者の農業離れ』という話題をよく耳にしますが、今の農業環境を考えるとやむを得ない部分もあると感じています。それと同時に、農業を継承すること以外にも、次の世代に対して、地域を守っていったほしいという思いもあります。そのためにも、私たちがこれまで培ってきた地域としての文化やつながりを、若い世代に伝えていきたいです。

今年は還暦を迎えます。還暦祝いで旧友と再会できるのも楽しみの一つですね。昔話を肴にみんなワイワイ・ガヤガヤと楽しく一杯なんて



。ただ、健康に気を使う年代になりましたので、『みんな、まめどらがなあ』と今から気になります。仕事をするにも、遊ぶにも、何事も体が資本です。私より年配の方が頑張っているのを見ると『まだまだ負けれないなあ』と気が引き締まります。今も健康であることに感謝をしつつ、新しい年もマイペースに過ごしていきたいですね。』

子どもたちの成長を感じながら

伊藤 瑠美子さん（上鑑田）



■写真右上から伊藤瑠美子さん、^{ひかる}輝ちゃん
写真右下から博貴ちゃん、明香里ちゃん

「我が家には今年小学校に入学する長男（6歳）を筆頭に、長女（3歳）、二男（1歳）の3人の子どもがいます。みんな未っ子がかわいいみたいです。よく遊んでくれています。特にお兄ちゃんが『いないいないばあ』とか、色々相手してあげているようですね。子どもたちの様子を見てみると、やっぱり年長さんになると違うなと感じます。最初の頃、お兄ちゃんは園の発表会で恥ずかしくて踊れなかったこともありましたが、しかし今は、

『みんなとの共同生活のルール』が分かってくるみたいで、できる、できないは別として、保育園でがんばっているようです。

また、園から帰宅した後、通園バッグから『フォークとスプーン』は台所で洗うもの、こっちは洗濯物』と分けてくれます。3人とも保育園に通っているの、みんなの分をまとめてやってくれます。

保育園に入って色々な事を覚えてきますが、特に『お友達ができる事は自分もできるようにしたい』と、家でも色々勉強するようにしました。お友達の影響や存在って大きいなと思うと同時に、そういうお付き合いも出来るようになったんだなと嬉しく思っています。

お姉ちゃんは、絵を描いたり、歌ったり踊ったりして遊ぶのが好きなようで、知っている歌がかかると歌って踊って見せてくれます。二男は負けず嫌い。お兄さん、お姉さんと一緒にの事をしようとしますが、まだまだ1歳。足元にもおよびません。お兄ちゃんはスポーツが好きそうです。本当にやりたいことはまだ決まっていないうですが、色々なこと

にチャレンジしてもらいたいです。

3歳くらいから、スキーを履いて私と一緒に滑ったり。ここ2年ほどは行けずにいましたが、小学校ではスキーの授業もあるので、その前に連れて行ってあげたいです。私の親も、私が幼稚園に入ったあたりから連れて行ってくれました。自分が親にしたら、役立ったこと、楽しかったことを、今度は私が子どもたちにしてあげたいと思っています。

長男の小学校への入学は、本人は楽しみにしていると思うのですが『学校生活になじめるだろうか』『登下校は大丈夫だろうか』など、親としては不安もあります。義務教育になるので、保育園の入園とは違う気持ちです。その反面、小学校に通ったら、また少しずつ、自分でできるようにすることも増えるのかなと期待もしています。失敗することも多々ありますが、少しずつ自分のできることを増やしてもらいたいです。これから小学校に行き、スポ少等忙しくなるとなかなか3人の子どもたちが時間を共有して遊ぶことが少なくなると思うので、今はその時間を大切にしつつ、健康で過ごしたいです。』

2013年はこんな年に

第10回 町議会 定例会

農業集落排水施設の使用及び 管理に関する条例の一部改正など 24件を可決

平成24年第10回町議会定例会が12月11日から14日まで開会されました。今回の定例会では、農業集落排水施設使用料を改正するための条例の一部改正など24の議案について審議等が行われ、いずれも原案どおり可決・同意・承認されました。

【行政報告】（一部抜粋および編集）

子ども育成プロジェクトについて

第2期美郷町食育推進計画を策定

食育基本法に基づく市町村食育推進基本計画について、第2期美郷町食育推進計画をこのたび策定しました。本計画は、期間を平成26年度までとして、家庭や学校等における食育の推進と地域における食生活改善のための取組み等の施策の方向性を定めるものであり、今後、計画に基づき具体的な施策に取り組んでまいります。

「安全・安心プロジェクト」について

六郷幼稚園・保育園の建設が進む

六郷幼稚園・保育園建設工事は構造材

公共施設再編について

北ふれあい館・北体育館・坂本東嶽邸

の建て方を完了し、11月末現在の進捗率は建築工事71%、機械設備工事55%、電気工事8%と順調に推移しています。

平成24年4月から空き校舎となった旧千畑中学校校舎改修工事が8月31日に完了し、美郷町北ふれあい館・美郷町北体育館として10月2日にオープンしました。同施設は、集会および体育施設としての機能のほか、防災備蓄倉庫としても活用してまいります。

平成23年11月に着工した美郷町坂本東嶽邸母屋棟の耐震改修工事が9月30日に完了し、平成24年11月3日から30日まで一般公開しました。工事は、基礎部沈下に対応した布基礎の新設や、地震揺れに

学校再編について

統合小学校改修工事が順調に進捗

平成25年4月の小学校統合を控え、閉校記念式典が仙南西小学校で11月3日、金沢小学校で12月2日、在校生のほか地域住民が多数参加して挙行されました。なお、仙南東小学校閉校記念式典は2月17日、千畑南小学校は3月3日、千屋小学校は3月9日に挙げる予定です。

統合小学校校舎等改修工事のうち、千畑地区については、校舎改修工事と多目的室増築工事が工期内に完了し、11月28日に引き渡しを受けています。また、外構工事を1365万円で発注済みです。仙南地区については、11月末現在の進捗率は校舎65%、体育館95%と計画工程を上回った進捗率で推移しています。

秋田県町村電算システム 共同化事業について

一部事務組合を設立

本町を含む県内12町村は、11月28日に秋田県町村電算システム共同化に関する

対する上部構造評点改善のための壁増強、耐震金物取付等を実施いたしました。

可決・同意・承認された 主な案件

■専決処分事項の承認を求めることについて

■美郷町監査委員の選任につき同意を求めることについて

任期満了に伴い、久米力氏（後三年）を美郷町監査委員として再任しました。
■美郷町教育委員会委員の任命につき同意を求めることについて（2件）

任期満了に伴い、佐藤孝氏（天神堂）と高井真純氏（琴平）を美郷町教育委員として再任しました。

■秋田県町村電算システム共同事業組合の設立について

同組合の設立について関係町村と協議するに当たり、地方自治法第290条の規定に基づき議決を求めました。

■美郷町町長及び副町長の給与及び旅費に関する条例の一部改正について

■美郷町教育委員会教育長の給与及び勤務時間等に関する条例の一部改正について

町長および副町長、教育長の給料を引き続き減額するため、条例の一部改正を行いました。

■美郷町農業集落排水施設の使用及び管理に関する条例の一部改正について
農業集落排水施設使用料を改正するため、条例の一部改正を行いました。

■指定管理者の指定について

美郷町千畑温泉館、千畑湯治館、千畑調理研修施設、千畑生産物直売所、あつたか山、雁の里多目的集会施設、雁の里健康センター、雁の里老人福祉センター、

雁の里生きがい活動支援センターを管理運営する指定管理者を美郷温泉振興株式会社とし、指定期間を平成25年4月1日から平成28年3月31日までにするることについて、可決されました。

■平成24年度美郷町一般会計補正予算第9号

災害復旧事業国庫負担金の受け入れ、県からの権限移譲推進交付金の増減などによる歳入予算補正のほか、認知症高齢者グループホーム及び小規模多機能型居宅介護事業所に対する国及び県補助金を活用した施設整備等に要する費用、道路災害復旧費等の追加、森林環境整備事業費、スクールバス運行経費等の増額など、歳入歳出にそれぞれ2億2314万3千円を追加し、予算総額を117億856万4千円としました。

■平成24年度美郷町国民健康保険特別会計補正予算第3号

■平成24年度美郷町簡易水道事業特別会計補正予算第4号

■平成24年度美郷町下水道事業特別会計補正予算第2号

■平成24年度美郷町農業集落排水事業特別会計補正予算第2号

■平成24年度美郷町後期高齢者医療特別会計補正予算第2号

■美郷町議会議員の議員報酬及び費用弁償等に関する条例及び美郷町議会広報の発行に関する条例の一部改正について

美郷町議会議員の費用弁償を廃止するため、条例の一部改正を行いました。
■美郷町議会委員会条例の一部改正について

協定を締結しました。内容は、住民サービスの向上と電算経費の削減を図ること、共同の事務局体制を一部事務組合とすることなどとしております。

大仙美郷グリーンセンターへみ処理場等長期包括運営業務委託事業について

新会社が4月1日から運営を開始

8月23日に開催された大仙美郷環境事業組合工事請負業者選定審議委員会を選定された優先交渉権者である株式会社大仙美郷エコクリンとの契約協議が整い、事業契約を11月28日に締結しました。平成25年4月1日から運営が移行されます。

町税徴収金の過誤納について

還付および未納金への充当を実施

町税においてこのたび、徴収金の過誤納があることが判明しました。過誤納の内容は、徴収時効完成後に納付されていたものであり、8人分、11万1300円となります。町では関係者の皆様に個別にお詫びとご説明を申し上げ、還付及び未納金への充当を行ってまいります。関係者の皆様には深くお詫び申し上げますとともに、今後こうしたことが再発しないよう、適正な事務を徹底してまいります。

秋田県市町村未来づくり協働プログラムについて

廃校となる空き校舎を活用

県と市町村が協働で、地域資源を有効

に活用しながら、明るい未来を築くための施策策定に取り組む秋田県市町村未来づくり協働プログラムについて、町では学校統合により平成25年4月に廃校となる学校施設を活用し、交流人口の拡大を図り地域の活性化につなげる事業を計画しています。具体には、仙南東小学校を宿泊交流施設に、千畑南小学校校舎を歴史民俗資料展示施設に、同校体育館を屋内球技施設にそれぞれ整備するものです。

仙北組合総合病院新築事業について

JA秋田厚生連への支援を決定

秋田県厚生農業協同組合連合会から事業実施に伴う財政支援の要請があり、これを受けて町では大仙市および仙北市と協議し、要請のあった事業費の20%を支援することとしました。2市1町の負担割合は、平等割5%、利用者割95%となっています。なお、支援金につきましては、来年度の当初予算に計上を予定しています。

放課後児童クラブについて

各地区の状況を報告

千屋小学校多目的教室増築工事が完了したことに伴い、千畑地区については、平成25年1月から新しい施設での運用を開始します。仙南地区については、仙南小学校が開校する平成25年4月から旧仙南中学校セミナーハウスに、六郷地区については、施設の状況により平成26年4月から開設としています。

美郷町立仙南小学校校歌

作詞（原作） 工藤和久

補作 仙南小学校校歌制定委員会

作曲 坂本 智

一

奥羽の山脈 緑濃く
出川清く 流れゆく
優しい心 はぐくんで
きらめく瞳 ほがらかに
美しき郷の 仙南小
笑顔が集う 友集う

二

黄金の稲穂は きらめいて
雁の声高く こだます
豊かな心 もちつづけ
伸びゆく力 たくましく
美しき郷の 仙南小
希望が集う 夢集う

平成25年4月1日開校

仙南小学校

児童数

（平成25年度児童見込数）

学年	児童数	クラス数
1	59	2
2	52	2
3	51	2
4	77	2
5	50	2
6	38	1
合計	327	11

※基準による標準クラス数です。今後調整により若干の変更もあります。

校舎

校舎は、旧仙南中学校校舎を使用します。
現在、開校に向けて校舎の改修工事を行っており、2月中旬に完成予定です。

校章【製作意図】



仙南地区に広がる「稲穂」と「水田（水滴）」をイメージした全体フォルムに、SENNANの「S」の文字を組み込んだ動きのある、活き活きとしたデザインになっています。また、3本のラインで仙南東小学校、仙南西小学校、金沢小学校の3校の統合をイメージしています。

千畑小学校

学校の概要をお知らせします。

美郷町学校再編計画に基づき、平成25年4月1日より仙南西小学校、仙南東小学校、金沢小学校の3校が統合して「仙南小学校」が、千屋小学校と千畑南小学校の2校が統合して「千畑小学校」が誕生します。それぞれの統合小学校について、現在決定している内容をお知らせします。

美郷町立千畑小学校校歌

ゆめ ここに

作詞 千畑小学校校歌制定委員会
作曲 加曾利 康之

真昼^{まじる}のふもと 水清^{みずきよ}く

みどりあふれる 松並木^{まつなみき}

桜連^{さくらつら}なる 豊^{ゆた}かなところ

瞳^{ひとみ}きらきら 優^{やさ}しい笑顔^{えがお}

みんななかよく 学^{まな}びあう

つなげよう 心^{こころ}

咲かせよう ゆめ

未来^{みらい}にむかって

はばたこう

児童数

(平成25年度児童見込数)

学年	児童数	クラス数
1	44	2
2	58	2
3	56	2
4	42	2
5	66	2
6	70	2
合計	336	12

※基準による標準クラス数です。今後調整により若干の変更もあります。

校舎

校舎は、現千屋小学校校舎を使用します。
校舎改修は11月で終了しており、現在、駐車場など外構工事を行っています。

校章

【製作意図】



奥羽の山脈に連なり、千畑のシンボルとして親しまれている真昼岳を、「小」の文字でデザイン化しました。山脈と清らかな水が持つ青色で純粋さを、たくましく伸び育つ松の緑色で希望を、豊かな実りを想像させる稲穂の黄金色で輝きを、優しさや美しさを桜色で表現しています。

連携協力協定を締結

美郷町と教育機関との連携協定は、秋田大学と秋田県立大学に続き3例目となります。



■協定書を取り交わし、握手をする
松田町長(写真左)と中嶋学長(写真右)

町では今後、国際教養大学と次のような事項に協力して取り組み、地域活性化を図っていきます。

- ・ 町内園児・児童・生徒および町民と国際教養大学の学生との交流

- ・ 伝統文化等の資源を活用した町の地域づくり事業への、国際教養大学の学生の参加 など

ありがとう 森の学校

式典では加藤校長が「森の学校とい

史を振り返りました。

その後は、毎年、学習発表会で上演している「もりっこぼんでん物語」の集大成を披露。児童全員が暗唱できるという詩「モリノガッコウ」の群読や他域の方々への感謝を込めた歌の発表

史を振り返りました

その後は、毎年、学習発表会で上演している「もりっこぼんでん物語」の集大成を披露。児童全員が暗唱できるという詩「モリノガッコウ」の群読や地域の方々への感謝を入れた歌の発表など、保護者たちも笑顔を見せ、感動を覚えた。保護者代表は「子どもたちが、このように表現できるのは、素晴らしいと思います。これからも、子どもたちの成長を応援していきます」と話した。



平成25年 3 月 9 日(土)

美郷町の開票結果をお知らせします

第46回衆議院議員総選挙

第46回衆議院議員総選挙が12月4日に公示され、12月16日に投開票が行われました。投票は町内21カ所の投票所で午前7時から午後7時まで行われ、午後8時から美郷町公民館で即日開票されました。

美郷町の開票結果は次のとおりです。

【小選挙区】

候補者氏名(届け出順、敬称略)	得票数
佐藤長右衛門	365
京野 公子	987
御法川信英	7,614
三井マリ子	1,146
村岡 敏英	1,765

当日有権者数●18,090人(男8,390人、女9,700人)
 投票者数●12,099人(男5,845人、女6,254人)
 投票率●66.88%(男69.67%、女64.47%)
 有効投票数●11,877票
 無効投票数●222票
 不受理●0票
 持ち帰り●0票

【比例代表】

政党等の名称(届け出順)	得票数
社会民主党	383
公明党	1,003
幸福実現党	58
みんなの党	606
自由民主党	4,356
民主党	1,887
日本共産党	507
新党改革	105
日本維新の会	2,114
日本未来の党	659

当日有権者数●18,090人(男8,390人、女9,700人)
 投票者数●12,097人(男5,844人、女6,253人)
 投票率●66.87%(男69.65%、女64.46%)
 有効投票数●11,678票
 無効投票数●419票
 不受理●0票
 持ち帰り●0票

美郷町 人・農地プランを 策定しました

農業従事者の高齢化や後継者不足、耕作放棄地の増加などの「人と農地の問題」を解決するため、このたび町全体を一つの範囲とした「美郷町人・農地プラン」を定めました。プランでは、地域農業の中心となる経営体（個人・法人・集落営農）を決め、それらの経営体への農地の集積などを定めています。

新規に就農する場合や農地集積の予定がある場合などには、プランの見直しを行いますので、左記までご相談ください。

相談先

秋田おばこ農協千畑宮農センター

☎0187(85)4114

秋田おばこ農協六郷宮農センター

☎0187(84)0440

秋田おばこ農協仙南宮農センター

☎0187(82)1033

秋田ふるさと農協金沢宮農資材課

☎0182(37)2124

町農業委員会事務局

☎0187(84)4913

町農政課

☎0187(84)4908

「人・農地プラン」に位置付けられて、要件に合った場合に次のような助成を受けることができます。

青年就農給付金（経営開始型）	農業を始めて間もない時期に給付金を支給します。
農地集積協力金	中心となる経営体に農地を提供する場合に交付します。
スーパーL資金の当初5年間無利子化	認定農業者が対象となります。

次回変更予定は
平成25年1月末

ご相談は
1月15日(火)まで



地中熱利用の普及に向けて 新エネルギーセミナー inあきた2012

11月30日に名水市場湧太郎の國之譽ホールで「新エネルギーセミナーinあきた2012」が開催されました。このセミナーは、秋田県内に豊富に存在する地中熱の有用性について広く知ってもらおうと町と県が共同開催したものです。基調講演では、特定非営利活動法人地中熱利用促進協会の笹田政克理事長が地中熱の利用形態を説明。省エネルギーで節電効果が大きい地中熱の持つ可能性を示しました。4団体が行った事例発表では、地中熱を利用した空調システムや農業栽培方法などが紹介され、参加者たちは講師の説明に熱心に耳を傾けていました。

町内の小中学生がWリーグ選手と交流しました 第14回Wリーグ大仙仙北美郷大会

12月2日に美郷総合体育館リリオスで、バスケットボール女子日本リーグ機構等が主催するWリーグが行われました。Wリーグには町内の小中学校生も観戦に訪れ、トップレベルの女子バスケットボールチームの試合を食い入るように見つめていました。大会終了後には、美郷町の友好都市東京都大田区を本拠地とするエバラヴィッキーズによる交流会を開催。サイン会やじゃんけん大会、記念撮影などが行われ、直前まで熱戦を繰り広げていた選手との触れ合いに、子どもたちは満面の笑みを見せていました。



ご長寿おめでとうございます 高田ハナさんが満100歳に

12月15日に高田ハナさんが満100歳を迎えられました。この日、高田さんのもとを訪れた松田町長が長寿祝い金を贈呈し、「長生きの秘訣は何ですか」と尋ねると、高田さんは「体を動かして、自分でやることは何でもやること」と話してくれました。高田さんは、タオルの収納を手伝ったり、趣味の編み物をするなど、日々穏やかに過ごされているそうです。贈呈式には親族や入所先の利用者が集まって祝福し、職員が用意したくす玉が割られると、にこやかな笑顔を見せてくれました。高田さん、満100歳のお誕生日おめでとうございます。これからもお体に気をつけてご長寿を重ねてください。



高田ハナさん(写真中央)

子育て支援クリスマス楽しみ会 美郷町にもサンタさんがやってきました

12月19日に美郷町公民館で子育て支援クリスマス楽しみ会が開かれ、入園前の子どもたちと保護者ら約170名が参加しました。毎年恒例のクリスマス楽しみ会は、子どもたちの交流の場のほか、保護者の方々が情報交換をする機会にもなっています。会では町内3つの幼稚園・保育園の先生方と一緒に「あわてんぼうのサンタクロース」などのクリスマスソングを歌ったほか、「みさぽーたー」のふうせん屋shibuさんによるバルーンショーが行われました。また、サンタクロースが登場して一人ひとりにクリスマスプレゼントを手渡すと、子どもたちは夢中になって喜んでいる様子でした。



国道13号横手・大曲間の4車線化を目指して 横手市・大仙市・美郷町で期成同盟会を設立

12月19日に美郷町役場で国道13号横手・大曲間4車線化整備促進期成同盟会設立総会が開催されました。現在、国道13号は横手市八幡石町交差点から大仙市和合までの区間が2車線となっており、冬期間の交通の確保や歩行者や通学児童の安全確保などの課題が挙げられています。総会には、横手市・大仙市・美郷町の3市町長と3議会議長らが出席。松田町長が「国道13号の整備は、県南地区の産業活動の発展を目指す上でも早期に実現する必要がある」と総会開催の経緯を説明し、全会一致で期成同盟会の設立が承認されました。今後は4車線化の早期実現に向けて、3市町が協同して要望活動等を行っていくことになります。



第43回秋田県中学校 新人バスケットボール大会

(11月24日～25日 男鹿市総合体育館)

【男子】 優勝 美郷中学校

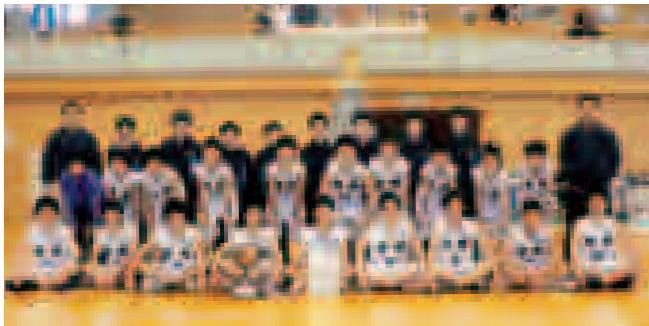

「税についての作文」コンクール

■仙北地域納税貯蓄組合連合会長賞

高橋 徹さん (美郷中学校2年)

■仙北地域納税貯蓄組合連合会長特別賞

長谷川大成さん (美郷中学校3年)

及川 夏月さん (美郷中学校3年)

奥山 岳玖さん (美郷中学校1年)

伊岡森理紗さん (美郷中学校2年)



写真左から伊岡森理紗さん、奥山岳玖さん、
及川夏月さん、長谷川大成さん、高橋徹さん

活躍・表彰 おめでとうございます

平成24年度民生児童委員表彰

■厚生労働大臣表彰

進藤 敏美さん (本堂西部)

■社会福祉功労者に対する知事表彰

辻 奈美子さん (荒町)

千葉 好子さん (百目木)

高橋久美子さん (下畑屋)

照井 恒夫さん (駅前)

■全国民生委員児童委員連合会会長表彰

渡邊トシ子さん (塚)

杉澤美保子さん (本堂東部)

村田 定夫さん (中前郷)



辻奈美子さん



村田定夫さん



写真左から杉澤美保子さん、渡邊トシ子さん、進藤敏美さん、
松田町長、千葉好子さん、高橋久美子さん、照井恒夫さん

第32回全東北・北海道 防具付空手道選手権大会

(10月28日 青森県八戸東体育館)

【中学生女子】

形 第2位 森本しおりさん (美郷中学校2年)

第3位 林 杏美さん (美郷中学校2年)

組手 第3位 林 杏美さん

団体組手 第3位 秋田チーム

森本しおりさん、林 杏美さん、
森本あかねさん (仙南西小学校6年)



写真左から林杏美さん、森本しおりさん、森本あかねさん

東北郵便局長会から ガーデンチェアを 寄贈していただきました

このたび、東北郵便局長会からガーデンチェア3組を寄贈していただきました。12月3日には伊藤賢良羽後豊川郵便局長、照井金孝飯詰駅前郵便局長、鈴木秀則六郷郵便局長、戸澤茂樹千屋郵便局長から松田町長に目録が手渡されました。寄贈していただいたガーデンチェアは大台野広場に設置する予定です。ありがとうございました。



写真左から戸澤局長、鈴木局長、
松田町長、伊藤局長、照井局長

雪に（イ）注意ください！

「毎年のことだから大丈夫」「分かっているから平気」と思っていないませんか？
ご自分の雪対策を見直してみましょ。

除雪・雪下ろし

① 雪下ろし作業は二人以上で

安全確保のため、二人以上で作業しましょう。
やむを得ず一人で作業する場合は、家族や隣近所に声をかけてから行いましょう。

② 晴れの日ほど要注意

晴れた日や気温の上がる午後は屋根の雪が緩んで滑りやすくなります。雪解け水や雪が動く音にも注意しましょう。

③ 命綱・ヘルメット・はしごの固定を忘れずこー！

転落防止のために命綱を使用し、ヘルメットをかぶって頭部を保護しましょう。屋根に上る際は、はしごの足元をしっかりと固め、上部をロープで固定しましょう。

④ 便利な除雪機の使用時にもご注意を

除雪機を使う場合は、ローターに巻き込まれないような服装をしましょう。点検や調整をするときは必ずエンジンを止めましょう。

⑤ 落雪に気を付けて

作業小屋などの軒下で作業する時は、落雪に注意しましょう。

農業用施設・果樹・畜産

① 農業用施設（パイプハウス等）

農業用施設の積雪は出来るだけ早く除雪し、屋根の北側や風下側に偏って残らないようにしましょう。

ハウスとハウスの間の堆積雪は側圧を与えるので、速やかに除雪しましょう。

被覆していないハウスでも、ジョイント部分に着雪することで倒壊する恐れがありますので注意しましょう。

② 果樹

園地を見回り、雪が軽いうちに樹上の雪下ろしをしましょう。

枝折れを防ぐため、雪に埋もれた枝を掘り上げましょう。

大雪の時は融雪促進資材等を散布し、消雪に努めましょう。融雪促進資材等の散布は、降雪のピークが過ぎ、好天が一日以上続く日を選んで行いましょう。

③ 畜産

畜舎の早めの雪下ろしを心がけ、畜舎周辺の除排雪に努めましょう。

水道管などの凍結防止をし、バークリーナー等の機械器具も点検しましょう。

幼畜の生育段階に応じた保温をし、すきま風を防いで、畜舎内の温度を保ち、換気に注意しましょう。

空き家を放置していませんか？

経済事情や高齢化などで、空き家などの日常的に管理されていない家屋が、町内で300軒以上にのぼっています。建物の管理が行き届いていないことが原因で事故が発生し、他人に被害を与えてしまった場合は物件所有者の責任になります。

また、建物周りの整理整頓が出来ていなかったり、草木の手入れがされないままの状態が続いた場合は、

犯罪や火災を招いてしまう恐れがあります。

空き家などの放置によるこれらの危険を防止するため、平成23年12月に「美郷町空き家等の適正管理に関する条例」を制定しています。雪による事故を防ぐためにも、定期的な雪下ろしを行うなど建物の管理には十分注意しましょう。

「美郷町空き家等の適正管理に関する条例」(要旨)

町内の空き家などに倒壊や破損の危険性が高まっている場合、雪下ろしや建物の安全の確保について町が所有者に対し指導、勧告、命令等を行います。所有者が町の命令に従わずに危険な状態のまま放置した場合には、町はその物件の所有者の住所や氏名、空き家物件の所在地などを公表します。それでも従わず、生命等に危険を及ぼすことが確実に見込まれる場合に限り、必要な措置を行いそれに要した費用を物件の所有者等から徴収します。

町内業者の皆さん、忘れずにご提出ください

入札参加資格申請書の受付のお知らせ

平成25・26年度の建設工事、コンサルタント、物品・役務の入札への参加資格申請を次のとおり受付します。

受付期間 ●平成25年1月15日(火)～3月11日(月)

※土日・祝日を除きます

受付時間 ●午前8時30分～午後5時15分

申請様式 ●町様式または中央公契連統一様式、秋田県様式等を準用してください。町様式が必要な方は、役場総務課に備え付けのもの、または町のホームページからダウンロードしてご使用ください。

提出先 ●〒019-1541 秋田県仙北郡美郷町土崎字上野乙170-10 美郷町役場総務課
あて名は「美郷町長 松田知己」と記入してください。

申請書類は各1通ずつ提出してください。また、申請書類は次のとおり作成してください。

- ・A4版ファイルに綴り込みしてください（綴り込みは下記一覧の番号順）。
- ・「建設工事関係」は赤色、「コンサルタント関係」は灰色、「物品・役務」は緑色のファイルに綴ってください。
- ・表紙と背表紙に社名を記入してください。
- ・提出は郵送でも可能です（郵送により受領書が必要な場合は返信手段を同封してください）。

平成25・26年度指名競争入札に係る参加資格審査申請書類一覧

建設工事関係

- 1 入札参加資格審査申請書(様式第1号) ※1
- 2 工事実績調書(直前2年)(様式第2号) ※1
- 3 営業所一覧表(様式第3号) ※1
- 4 技術職員名簿(様式第4号) ※1
- 5 使用印鑑届(様式第5号)
- 6 経営規模等評価結果通知書(総合評価値通知書)の写し
- 7 建設業退職金共済事業加入・履行証明の写し
- 8 健康保険・厚生年金保険料納入証明書の写し
- 9 建設業許可証明書の写し
- 10 納税証明書(原本) ※発行3カ月以内(下記参照)
- 11 印鑑証明書(原本) ※発行3カ月以内
- 12 商業登記簿謄本(原本)(下記参照)(個人の場合は住民票(原本)) ※いずれも発行3カ月以内
- 13 暴力団排除に関する誓約書(様式第7号)
- 14 委任状(様式第6号) ※「支店等に見積・契約に関する一切の権限を委任する場合」は委任先が契約の相手となります。

※委任する場合は、委任先の建設業許可が確認できる書類(建設業許可申請書「収受済」および別表の写し等)を添付してください。

コンサルタント関係

- 1 入札参加資格審査申請書(様式第1号) ※1
- 2 測量等実績調書(直前2年)(様式第2号) ※1
- 3 営業所一覧表(様式第3号) ※1
- 4 技術職員名簿(様式第4号) ※1
- 5 使用印鑑届(様式第5号)
- 6 営業に必要な許可証明書の写し
- 7 納税証明書(原本) ※発行3カ月以内(下記参照)
- 8 印鑑証明書(原本) ※発行3カ月以内
- 9 商業登記簿謄本(原本)(下記参照)(個人の場合は住民票(原本)) ※いずれも発行3カ月以内
- 10 暴力団排除に関する誓約書(様式第7号)
- 11 委任状(様式第6号) ※「支店等に見積・契約に関する一切の権限を委任する場合」は委任先が契約の相手となります。

※1 建設工事関係・コンサルタント関係の申請書は、町様式または中央公契連統一様式、秋田県様式を準用してください。

※2 物品・役務の申請書は町様式または総務省統一資格審査様式を準用してください。

※3 総務省統一資格審査様式中「希望する資格の種類等」の様式に替え「業種一覧」をご使用ください。

物品・役務

- 1 入札参加資格審査申請書(様式第1号) ※2(希望する品目を業種一覧(様式第1号の2)に明記する) ※3
- 2 営業実績調書(様式第2号)
- 3 営業所一覧表(様式第3号)
- 4 営業所等の職員名簿(様式第4号)
- 5 使用印鑑届(様式第5号)
- 6 営業に必要な許認可または登録証明書の写し
- 7 納税証明書(原本) ※発行3カ月以内(下記参照)
- 8 印鑑証明書(原本) ※発行3カ月以内
- 9 商業登記簿謄本(原本)(下記参照)(個人の場合は住民票(原本)) ※いずれも発行3カ月以内
- 10 取扱メーカー・商品一覧(参考資料)
- 11 暴力団排除に関する誓約書(様式第7号)
- 12 委任状(様式第6号) ※「支店等に見積・契約に関する一切の権限を委任する場合」は委任先が契約の相手となります。

納税証明書について

区分	提出書類
法人	市区町村税の納税証明書(委任している場合は委任先のもの)
	都道府県税事務所発行の納税証明書(委任している場合は委任先のもの)
	税務署発行の納税証明書(その3の3)
個人	市区町村税の納税証明書
	都道府県税事務所発行の納税証明書
	税務署発行の納税証明書(その3の2)

※いずれも未納がないことが分かる証明書を提出してください。

※課税されていない場合は、そのことが分かる証明書を添付してください。

商業登記簿謄本について

平成23・24年度において、本町に入札参加資格申請を行っている方で、記載事項に変更が無い場合は、写しを可とします。

町内に主たる事業所を置く小規模事業者の、平成25年度小規模修繕契約希望者の登録受付は平成25年2月からです。詳細については後ほどお知らせします。

問い合わせ ● 町総務課 管財班 ☎0187(84)1111(内線1212) E-mail soumu@town.misato.akita.jp

平成24年分の所得税の確定申告と平成25年度分町県民税の申告相談が次の日程で始まります。平成25年1月1日現在において美郷町に住民登録している方が、平成24年1月1日から12月31日までの期間に得た所得が申告の対象となります。

行政区ごとに指定された期日、会場にお越しください。

期 間●2月1日(金)～3月15日(金)

日 程●左のページの日程表をご覧ください。

時 間●午前の部：午前9時～正午、午後の部：午後1時～4時

会 場●千畑地区 美郷町役場3階 大会議室

六郷地区 美郷町中央ふれあい館（旧清水苑）1階 大ホール

仙南地区 美郷町南ふれあい館（旧仙南交流センター）1階 第1和室

2月1日(金)から3月15日(金)まで
所得税と町県民税の
申告相談が
始まります

所得税について

確定申告が必要な方

- ・農業や営業などの事業を営んでいる方
- ・地代や家賃収入などの不動産収入がある方
- ・2カ所以上から給与をもらっていて、年末調整をしていない方
- ・年末調整をした給与以外の所得が20万円を超える方
- ・勤務先で所得税の源泉徴収をされていない方
- ・土地や建物を売った方 など

還付申告の対象者と必要書類

還付申告は、所得税を源泉徴収されている方が対象となります。申告の際は、預金口座番号と源泉徴収票のほか、次の書類が必要です。

■平成24年中にマイホームをローンで取得、または増改築された方（大曲税務署へご相談ください）

- ・金融機関の年末残高証明
- ・契約書等

■高額の医療費を支払った方

- ・平成24年中に支払った医療費の支払済領収書
※医療機関、受診者、月別などに分けて計算してください。
- ・高額療養費や生命保険などから補てんされた金額が記載された証明書等

■災害や盗難にあった方

など

町県民税について

申告が必要な方

所得税の確定申告を済ませた方以外で、下記のいずれかにあてはまる方

- ・年末調整をした給与所得以外に、20万円以内の所得がある方
- ・公的年金等の収入金額が400万円以下で、公的年金等に係る雑所得以外の所得金額が20万円以下の方
- ・収入が遺族年金、障害年金、雇用保険などの非課税所得のみの方（国民健康保険に加入している方が申告をしなかった場合、国民健康保険税などに影響します。）など

申告に必要なもの

印鑑（認印で可）を必ず持参してください。

■給与所得・年金所得がある方は…

- ・支払先が発行した源泉徴収票
- ・控除を受けるための証明書または領収書

■事業所得（営業・農業・不動産）がある方は…

- ・収支計算内訳書または帳簿など
- ・償却資産を購入した場合は、その領収書等
- ・農産物の出荷証明書等
- ・必要経費として計上する支払証明書等
- ・控除を受けるための証明書または領収書

申告内容によっては、大曲税務署（☎0187-62-2191）へ直接相談いただくことがあります。
あらかじめご了承ください。

注 意 事 項

- ①昨年の申告状況から、町県民税の申告が必要と思われる方には申告書を送付します。送付された書類を確認し申告してください。ただし、申告書が送付されない方でも、収入の状況によっては申告が必要となる場合があります。
- ②税務署から申告書が送付される方には町県民税の申告書は送付しません。左記日程表を確認して会場にお越しになるか、税務署で申告をしてください。また、前回「e-Tax」を利用された方には申告書が送付されま

せん。引き続き「e-Tax」をご利用ください。

- ③申告書が送付されない方でも、医療費控除など各種控除を受けるための申告はできますので、必要書類を持参して会場へお越しください。
- ④農業用収支計算ノートは、J A秋田おぼこ各支店または書店等でお買い求めいただくか、町のホームページからダウンロードしてください。美郷町役場、六郷出張所、仙南出張所では配布していません。

問い合わせ●町税務課 課税班 ☎0187(84)4902(内線1304)

日 程 表

月日	曜日	千畑会場(美郷町役場)	六郷会場(美郷町中央ふれあい館)	仙南会場(美郷町南ふれあい館)
2月 1日	金	一丈木、下畑屋、上畑屋	千畑会場へお越しください	千畑会場へお越しください
4日	月	千屋北部、千屋中部、千屋南部	//	//
5日	火	中野、小荒川、湯竹、大柳、大畑、善元寺	//	//
6日	水	仙南会場へお越しください	仙南会場へお越しください	後三年、元村、四ツ谷、新田、本田、下夕堰、菅谷地
7日	木	//	//	八掛・熊堂、石柳、笹巻、大久保、万願寺
8日	金	//	//	釜蓋、今泉、百目木、上千小町田、下千間谷地、上林沢
11日	月	全地区で平日に来られない方	千畑会場へお越しください	千畑会場へお越しください
12日	火	土崎南部、土崎北部	//	//
13日	水	仙南会場へお越しください	仙南会場へお越しください	町田、下林沢、谷地川、御前
14日	木	//	//	山本、中島・藤原、橋本、鶴水
15日	金	//	//	上中野町、下中野町、佐野、籠林
18日	月	本堂東部、大坂	千畑会場へお越しください	千畑会場へお越しください
19日	火	六郷会場へお越しください	野中、押切紀の国、細筑	六郷会場へお越しください
20日	水	//	雀柳、北雀柳、関田、中村、中通り	//
21日	木	//	荒川、七滝、四ツ屋、明田地(六郷・仙南)、作山	//
22日	金	//	大町、荒町、上町、古町、東高方町	//
24日	日	全地区で平日に来られない方	千畑会場へお越しください	千畑会場へお越しください
25日	月	本堂中部、本堂西部、黒沢	//	//
26日	火	仙南会場へお越しください	仙南会場へお越しください	南町、上深井、駅前、都野
27日	水	//	//	中関、谷地中、川原保、森先、上・中・下前郷、米ノ口、茨島、石神
28日	木	六郷会場へお越しください	天神堂、扇田、新町	六郷会場へお越しください
3月 1日	金	//	赤城、西高方町、琴平、馬町、米町、小安門住宅	//
4日	月	元本堂南部、元本堂北部	千畑会場へお越しください	千畑会場へお越しください
5日	火	仙南会場へお越しください	仙南会場へお越しください	寺田、長岡森、野際、上野荒町、下野荒町
6日	水	//	本館、大荒田、浮池、遠槻、本道町、宝門町	六郷会場へお越しください
7日	木	六郷会場へお越しください	旭町、中鍵田、下鍵田	//
8日	金	//	上鍵田	//
11日	月	塚	千畑会場へお越しください	千畑会場へお越しください
12日	火	善知鳥、外川原	//	//
13日	水	安城寺上、安城寺下、羽貫谷地	//	//
14日	木	第一暁、第二暁	//	//
15日	金	(申告書整理日)	//	//

申告相談は指定された日時、会場で

申告相談は、原則として行政区ごとに指定された日時、会場にお越しください。指定された日時以外でも受け付けますが、**休日相談日と3月の相談日は、毎年大変混み合います。**早めの申告をお勧めします。

番号札を取ってお待ちください

受付は番号札による順番制で行います。各会場に用意している番号札を一人1枚取り、職員が番号をお呼びするまで控室でお待ちください。各日の受付予定人数は午前の部が50人(変更になる場合があります)、午後の部は午後4時までに番号札を取った方までとなります。その日の混雑状況によっては午前中に来ても午後の番号札しか残っていない場合もあります。また、相談の進捗状況によっては人数制限をさせていただくことがあります。

お待ちいただく時間が長く、ご迷惑をおかけする場合があります。あらかじめご了承ください。

各会場の番号札交付開始時間

会場	時間	交 付 場 所
千畑会場	7:30～	美郷町役場正面玄関ホール ※8:30以降は3階申告会場入り口
六郷会場	8:30～	美郷町中央ふれあい館 正面玄関ホール
仙南会場	8:30～	美郷町南ふれあい館 正面玄関ホール

平日に都合のつかない方は休日相談へ

休日相談日	会 場
2月11日(月)、24日(日)	千畑会場(美郷町役場)

休日相談日は大変混み合います。人数制限(150人)をさせていただきますので、ご了承ください。

一部の行政区では、会場の割当が昨年までと異なっておりますのでご注意ください。

申告はお済みですか？

償却資産(固定資産税)の申告は1月31日(木)まで

平成25年1月1日現在で美郷町内に償却資産を所有している方(所有者が判明しない資産については使用している方)は、平成25年度償却資産として申告する必要があります。

平成24年中に申告された方および課税された方には申告書を送付していますが、送付されない方であっても、償却資産を所有している場合は申告してください。

申告用紙配布
申請場所

・役場税務課
・六郷出張所
・仙南出張所

申請期限

1月31日(木)

Q.1 償却資産ってなんですか？

A.1 償却資産とは農業や工業、商業などを営んでいる方が、その事業のために用いることができる土地、家屋以外の事業用資産(構造物・機械・器具・備品等)です。ただし、次のものは償却資産(固定資産税)に含みません。

- ①耐用年数が1年未満の資産
- ②取得価格が10万円未満の少額償却資産
- ③取得価格が20万円未満の一括償却資産
- ④自動車税や軽自動車税の課税対象となるもの

Q.2 使っていない資産も申告の対象になりますか？

A.2 まだ使用していない、または現在使用していても稼動可能な資産は申告の対象となります。簿外資産、償却済資産(減価償却の終わった資産)も事業に使用できる状態で所有していれば申告の対象となります。

Q.3 償却資産が少ないのですが申告が必要ですか？

A.3 償却資産の所有者は法令により申告する義務があります。資産の多少にかかわらず申告しなければなりません。

問い合わせ●町税務課 ☎0187(84)4902(内線1302)

1月31日(木)は国民健康保険税、
後期高齢者医療保険料の納期限です納め忘れがないか
ご確認ください

■各税の納期限(口座振替日)

項 目	期 別	納期限(口座振替日)	期 別	納期限(口座振替日)
町県民税(普通徴収)			4期	12月28日(金)
国民健康保険税(普通徴収)	7期	1月31日(木)	6期	12月28日(金)
後期高齢者医療保険料(普通徴収)	7期	1月31日(木)	6期	1月4日(金)

■町税や各種使用料の納付には、口座振替が利用できます。

- ①町税 ②簡易水道料金 ③下水道使用料
- ④農業集落排水施設使用料 ⑤住宅使用料
- ⑥保育園保育料 ⑦児童クラブ利用料
- ⑧幼稚園授業料 ⑨学校給食費
- ⑩下水道受益者負担金 ⑪後期高齢者医療保険料

口座振替がとても便利です

～口座振替のメリット～

- ・料金のお支払いに向く手間が省けます。
- ・お支払いのうっかり忘れがなくなります。
- ・お支払いの用紙を紛失してしまう心配がなくなります。
- ・手数料はかかりません。

口座振替を希望する方は
次の取り扱い金融機関でお申し込みください。

- 秋田銀行 ○北都銀行 ○羽後信用金庫
○秋田おばこ農協 ○秋田ふるさと農協 ○ゆうちょ銀行
※手続きには通帳と金融機関に届け出している印鑑が必要です。

※失業、倒産、破産、災害や病気などのやむを得ない事情により、税の納付が難しい場合は、お早めに税務課にご相談ください。

問い合わせ●町税務課 ☎0187(84)4902

インターネットで確定申告をしてみませんか？ e-Tax講習会(初心者向け)を開催します

e-Tax（イータックス）とは、インターネットを利用して自宅でも確定申告ができる納税システムのことです。「言葉は聞いたことがあるけど難しそう、操作がよくわからない」という方にも安心して利用していただけるよう、操作方法や確定申告書の送付までを体験できる講習会を開催します。

日 時●2月12日(火) ①午後6時～午後7時、
②午後7時～午後8時

定 員●①3名、②3名

会 場●美郷町役場

参 加 料●無料

申込期間●1月4日(金)～1月28日(月)

※定員になり次第、受付を終了します。

持ち物●

- ・住民基本台帳カードおよび電子証明書
※お持ちでない方は、講習会当日までにご準備ください。カードの発行には、申請後10日から2週間程度かかります。手数料は1,000円です。詳しくは役場住民生活課までお問い合わせください。
- ・源泉徴収票や各種控除証明書、医療費の領収書など確定申告に必要な書類
※農業等の事業所得がある方は、収支内訳書または帳簿等をご持参ください。
- ・筆記用具、電卓
- ・USBメモリ
※USBメモリがある方は、作成・申告したデータを持ち帰ることができます。

問い合わせ●町税務課 ☎0187(84)4902

免税軽油制度は平成27年3月31日まで延長になりました 2月14日(木)、15日(金)は農業用軽油の免税証交付申請受付日です

農業用機械に軽油を使用する場合は、免税証と引き換えに軽油を引き取ることで軽油引取税が免税されます。免税証の交付には申請が必要です。希望される方は必要書類を持参し、次のとおり申請手続きをしてください。

■注意事項

- ①申請書を事前に記入のうえ、受付会場にお越しください。
- ②使用者証の有効期限が耕作期間中に到来する場合は、更新申請が必要です。
- ③共同申請で、使用者が加わる場合は新規申請、使用者の脱退等がある場合は書換申請が必要になります。なお、申請者全員の印鑑と耕作証明書が必要になります。
- ④免税軽油使用者証の交付手数料（県証紙400円）は、免税証の交付時に納付していただきます。

対象地区	日 時	会 場
六郷 仙南	2月14日(木) 午前10時～午前11時30分 午後1時～午後3時30分	美郷町役場 2階会議室
六郷 千畑	2月15日(金) 午前10時～午前11時30分 午後1時～午後3時30分	美郷町役場 2階会議室

※原則、上記期間以外は受付を行いませんので、交付を希望する場合は必ず受付をしてください。

■必要書類

	申請区分			
	新規	更新	継続	書換
免税軽油使用者証	—	○	○	○
機械の購入証明書	○	—	—	○
免税軽油使用者証交付申請書	○	○	—	—
誓約書	○	○	—	—
秋田県証紙(400円)	○	○	—	—
免税証交付申請書	○	○	○	○
耕作証明書(農業委員会発行)	○	○	○	○
免税軽油の引取に係る報告書(平成24年引取分)	—	○	○	○
免税軽油の納品書または購入証明書(平成24年購入分)	—	○	○	○
印鑑	○	○	○	○
未使用の免税証	—	○	○	○

問い合わせ●秋田県総合県税事務所仙北支所
(仙北地域振興局庁舎内) ☎0187(63)5222

企画財政課

活力ある地域づくり事業

行政区やボランティア団体が行う事業の一部を助成します

行政区やボランティア団体、住民活動団体等が自主的に行う事業に補助金を交付しています。対象事業と助成金額は次のとおりです。

※飲食に関する経費など、補助の対象にならない経費もあります。

申込方法●事業を行う2週間前までに、次のいずれかの窓口で申請書を提出してください。

- ・役場企画財政課企画財政班
- ・六郷出張所、仙南出張所

※申請書は企画財政課窓口にあります。

対 象 事 業	補 助 金 額
地域の伝統行事の保存および継承のために行う事業(伝統行事)	事業に必要な経費の1/2以内の額(上限5万円)
行政区、ボランティア団体および住民活動団体が行う事業	事業に必要な経費の2/3以内の額(上限30万円) ※ただし、過去3回補助金の交付を受けた事業は、必要経費の1/3以内の額(上限10万円)

問い合わせ●町企画財政課 企画財政班 ☎0187(84)4901(内線2003)

教育総務課

平成25年度放課後児童クラブの利用申し込みを受付けます

放課後児童クラブは、子どもたちへの安全な生活の場の提供と健全育成、そして保護者の皆さんに安心して仕事を続けていただくことを目的にした施設です。

【利用対象者】

原則として小学1年生から3年生までの児童で、放課後や学校休業日に家族が仕事等の理由で家庭にいない児童が対象です。

常時利用の場合の判断基準として、家族が家庭にいない時間が午後2時から午後4時までの時間帯を含む1日4時間以上となる日が月に16日以上(日曜を省く)ある場合を目安としています。

現在利用中の方も申し込みが必要です。

申込期間●1月4日(金)～1月25日(金)

申込方法●就労している家族全員分の就労証明書を添えて、各地区の幼稚園・保育園に申込書を提出してください。申込書は各園にあります。

利用時間●

月曜日～金曜日/学校終業時～午後6時30分

土曜日、長期休業日/午前7時30分～午後6時30分

休 業 日●日曜日、祝日、年末年始(12月29日～1月3日)

利 用 料●月額3,000円

(おやつ代、児童クラブ共済掛金含む)

注意事項●

- ・受入可能人数を上回る申し込みがあった場合は、家庭の状況を判断し、学年の低い児童を優先します。
- ・自営業(商店・農業等)は、子どもの帰る時間帯に大人が在宅できると考えられますので、原則として利用できません。
- ・就労時間やご家庭の状況によっては、ご利用をお断りする場合や学校長期休業期間に限定した利用許可になる場合もあります。

クラブ名称		場 所	利用申込先・問合せ先
千畑地区	めだか児童クラブ	千畑小学校内(旧千屋小学校) ※平成25年1月～	千畑幼稚園・保育園(なかよし園) ☎0187(85)3115
六郷地区	わくわく児童クラブ	六郷小学校そば	六郷幼稚園・保育園(わくわく園) ☎0187(84)0023
仙南地区	仙南っ子児童クラブ	仙南小学校敷地内(旧仙南中学校セミナーハウス) ※平成25年4月～	仙南幼稚園・保育園(すこやか園) ☎0187(83)2100

問い合わせ●町教育委員会 教育総務課 幼児総務班 ☎0187(84)4914

冬期間の上下水道料金について暫定料金でのお支払いも可能になります

冬期間の上下水道料金は、積雪によりメーター検針ができないため基本料金のみ請求とし、春の検針後に精算しています。

平成25年1月より、精算時の負担軽減を目的として、お申し出いただいた方について「暫定（ざんてい）水量」による料金でのお支払いが可能になります。利用者の皆様にハガキでご案内しておりますので、

希望される場合はお申し出ください。

なお、ひと月の使用量が20㎡未満の方については、従来どおり基本料金のみ請求とさせていただきます、ご了承ください。

無線による検針ができる公共下水道は積雪があっても検針できるため、通常どおりの請求となります。

問い合わせ ● 町建設課 上下水道班 ☎0187(84)4910

町営住宅の入居者を募集します

募集住宅 ●

住宅名	所 在	戸数	間取り	構造／階数	家賃(円)	優遇抽選	駐車場
塚	畑屋字街道東	1戸	2LDK	木造平屋／戸建	22,900～60,700	有	2台まで
後三年中央A	金沢西根字上四ツ谷	1戸	3DK	木造平屋／長屋	20,200～53,600	有	2台まで
熊野	六郷字熊野	1戸	3DK	RC3階／3階	15,700～39,300		1台まで
小安門D	六郷字小安門	1戸	3DK	RC3階／2階	16,000～36,800		1台まで
小安門C	六郷字小安門	1戸	3DK	RC3階／3階	15,800～35,900		1台まで
小安門A	六郷字小安門	1戸	3DK	RC3階／3階	15,600～35,400		1台まで
安楽寺	六郷字安楽寺	2戸	3K	簡易耐火／長屋	12,400～24,900	有	無し
安楽寺	六郷字安楽寺	2戸	3K	簡易耐火／長屋	12,800～29,900	有	無し

※入居者全員の収入により家賃が異なります。

優遇抽選対象世帯 ●

高齢者世帯	申込者が60歳以上で、同居する見込みの親族の方全員が18歳未満または60歳以上である世帯
障がい者世帯	申込者または同居する見込みの親族のどなたかが、下記(1)～(3)のいずれかに該当する世帯 (1) 1～4級までの身体障がい者の方 (2) 1～2級までの精神障がい者の方 (3) (2)と同程度の知的障がい者の方
子育て世帯	申込者と現在同居し、扶養している小学校就学前の子どもがいる世帯
母子世帯	申込者が寡婦であって、20歳未満の子どもを現在扶養している世帯

入居資格 ●

- ・住宅に困窮している方
- ・現に同居し、または同居する見込みの親族がいる方
- ・国税、地方税および公共料金等を滞納していない方
- ・入居が決まったときに、町内在住の方に連帯保証人（1人）を依頼できる方
- ・入居者全員の収入合計が収入基準以下である方

注意事項 ●

- ・犬、猫等のペットは飼うことができません。
- ・入居決定前の見学は行っていません。

敷 金 ● 家賃の3ヵ月分

申込方法 ● 建設課に備え付けの「入居許可申請書」に必要な事項を記入し、住民票・所得証明書・納税証明書・保証人を予定している方に関する事項を添付して提出してください。

入居時期 ● 3月1日(金) (予定)

募集期間 ● 1月4日(金)～1月31日(木)

選考方法 ● 住宅に困窮する度合いの高い方を優先しますが、住宅困窮順位を定め難い場合は公開抽選により選定します。

問い合わせ ● 町建設課 建設管理班 ☎0187(84)4910

森林の土地を所有した時に届出が必要になりました

森林法の改正により、平成24年4月1日以降の「相続、贈与、売買、遺贈、土地の交換、譲渡担保やその他の契約」において、森林の土地の所有権移転があった場合は市町村への届出が必要になりました。4月1日以降に森林の土地の所有権を取得した方は、次の提出書類を揃えて町農政課まで提出してください。

提出書類●

- ・森林の土地の所有者届出書
(届出書は町農政課に備え付けているほか、町ホームページからもダウンロードできます。)
- ・森林の土地の登記事項証明書や土地売買契約書など、権利を取得したことが分かる書類(写しでも可)

問い合わせ●町農政課 農林整備班 ☎0187(84)4908

農政課の臨時職員を募集します

募集職種●一般事務補助1名

業務内容●ワード、エクセルによる資料作成、およびデータ入力

雇用期間●1月28日(月)～3月26日(火)

勤務時間●午前8時30分～午後5時15分
週5日勤務、土日祝日休み

勤務場所●美郷町役場農政課(役場第二庁舎内)

時 給●710円(その他手当なし)

加入保険●雇用保険

申込方法●応募はハローワークを通じて行ってください。

ハローワーク大曲 ☎0187(63)0335

申込期限●平成25年1月15日(火)必着

問い合わせ●町農政課 農林整備班 ☎0187(84)4908(内線2704)

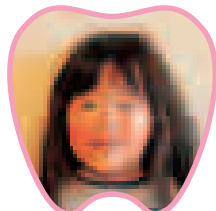

ななか
大川 菜々花 ちゃん
(寺田)

歯ブラシと歯みがき粉が大好きです。

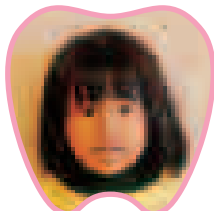

の
鷹觜 はな乃 ちゃん
(中通り)

毎日仕上げみがきをがんばっています。



てっぺい
高橋 徹平 ちゃん
(南町)

毎日歯みがきをがんばっています。

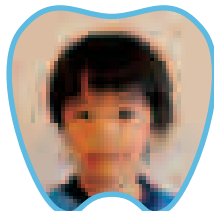

のあ
佐々木 希明 ちゃん
(下中野町)

仕上げみがきをがんばっています。

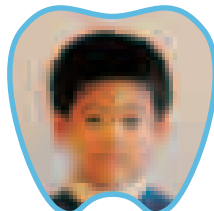

たくや
瀬田川 拓也 ちゃん
(旭町)

寝る前の仕上げみがきをがんばっています。

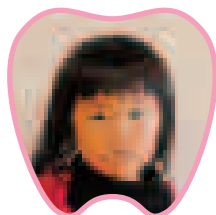

まな
鈴木 さくら ちゃん
(大坂)

いつも元気に歯みがきをがんばっています。



まなと
仙道 愛斗 ちゃん
(寺田)

歯みがきをがんばっています。

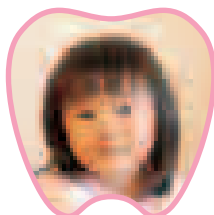

めい
鈴木 萌衣 ちゃん
(安城寺下)

仕上げみがきをがんばっています。

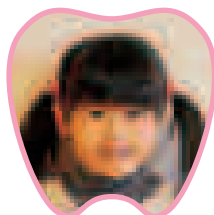

ゆりあ
蒔野 由里亜 ちゃん
(茨嶋)

仕上げみがきをがんばっています。



りく
照井 理功 ちゃん
(土崎北部)

寝る前の歯みがきと、定期的なフッ素塗布をがんばっています。

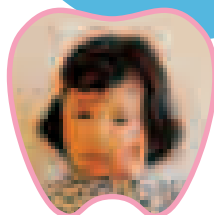

さわ
高橋 沙和 ちゃん
(大畑)

仕上げみがきをがんばっています。



やまと
森元 大翔 ちゃん
(安城寺上)

毎日歯みがきをがんばっています。



せな
武藤 聖那 ちゃん
(新町)

毎日仕上げみがきをがんばっています。



けいすけ
澁谷 啓介 ちゃん
(御前)

仕上げみがきをがんばっています。

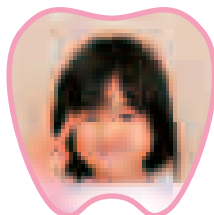

あかり
伊藤 明香里 ちゃん
(上鍵田)

毎日自分で歯みがきをがんばっています。



そうた
奥山 颯太 ちゃん
(都野)

これからも歯みがきをがんばります。



まお
林 真桜 ちゃん
(新町)

夜の仕上げみがきをがんばっています。

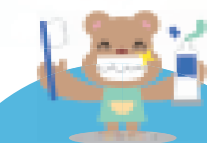

虫歯のない子

3歳児健診で
むし歯が1本もなかった
子どもたちです。

農 政 課

「フロンティア育成研修」の研修生(2次)を募集しています

秋田県では、地域農業の優れた担い手を確保し育成するため、「フロンティア育成研修」の研修生を募集しています。

受講資格

- 次の3つの要件に該当し、農業協同組合長等の推薦（高校生の場合は学校長の推薦）が得られる方
- ①新たに農業を始めようとする方、または現在農業を営んでいて研修終了後に県内に就農できる方
 - ②申請時の年齢が45歳未満の方
 - ③1次募集に応募していない方

研修コース●野菜、花き、果樹、酪農
研修期間●23カ月（平成25年4月～平成27年2月）
研修奨励金●月額75,000円（予定）
必要書類●申請書、推薦書、健康診断書、作文など
申込方法●必要書類を添えて1月18日(金)まで町農政課へお申し込みください。
 ※受講を希望される方は事前に町農政課までお問い合わせください。

申し込み・問い合わせ ● 町農政課 農業振興班 ☎0187(84)4908

商工観光交流課

美郷町空き家等情報登録制度をご利用ください

町では、町内の空き家・空き地の有効活用と定住促進のため、「美郷町空き家等情報登録制度」による空き家・空き地の情報の登録と利用者の方々への

情報公開を行っています。空き家等の情報は、随時、募集しています。詳しくは、下記までお問い合わせください。



※町では、所有者と利用希望者への情報提供は行いますが、賃借・売買のあつせん・仲介は行っておりません。交渉・契約は所有者と利用希望者の当事者間で行っていただくことになりますので、ご了承ください。

問い合わせ ● 町商工観光交流課 交流・商工班 ☎0187(84)4909

生涯学習課

秋田県美術展覧会(県展)第10回仙北地域展を開催しています

秋田県美術展覧会は日本画、洋画、彫刻、工芸、書道、写真、デザインの分野で構成された県内最大の公募展です。

学友館では、展覧会で入賞・入選した作品のうち、美郷町・大仙市・仙北市の出品者の作品125点を展示しています。1月14日には日本画部門審査員の伊藤彰耳氏（財団法人日本美術院同人）が来館します。皆さまぜひご来館ください。

期 間●平成25年1月14日（月・祝）まで
会 場●学友館
開館時間●午前9時～午後7時
 （入館は午後6時30分まで）
休 館 日●毎週月曜日（月曜日が祝日の場合は翌日）、
 12月29日～1月3日
観覧料金●一般300円（高校生以下無料）

奥羽本線に関する資料は
ありませんか？

学友館では、明治期から昭和期の奥羽本線に関する資料、後三年駅や飯詰駅に関する資料を探しています。所有されている方はぜひ資料（写真可）の提供にご協力をお願いします。

問い合わせ ● 町教育委員会 生涯学習課 歴史文化財班（美郷町学友館内） ☎0187(84)4040



生涯学習のまど

まなび

響きあい
共に育つ
「人づくり」

冬季のスポーツ教室&大会

冬場の運動不足解消に ～屋内ウォーキング～

冬季は、寒さや雪の影響で体を動かす機会が減ってしまいます。町では年間を通してのスポーツ教室のほかに、毎週水曜日に「屋内ウォーキング教室」を開催しています。専門知識を持った講師による指導が受けられるため、正しい歩き方を身につけることができます。また、屋内で開催するため、滑りやすい足元を気にせずウォーキングを楽しむことができます。日頃からウォーキングを行っている方はもちろん、初心者の方も大歓迎です。この機会に、手軽にできるウォーキングを始めてみませんか？

※各教室の日程は「広報美郷お知らせ版」をご覧ください。



ユニカール大会 3月9日(土)開催

大会は3人1チームで行います。詳細は広報紙等でお知らせします。ユニカール用具の貸し出しも行っていますので、興味のある方は下記までお問い合わせください。



問い合わせ

町教育委員会 生涯学習課
スポーツ振興班 ☎0187(84)4916

六郷、仙南出張所

土日祝日も夜7時まで
利用できます！

出張所の業務時間／8:30～19:00

出張所の休業日／毎週月曜日
(国民の祝日にあたる場合は翌日)、
12月29日から翌年1月3日

1月の休業日は



年末年始にあたるため休業します。



六郷出張所
(美郷町学友館)

☎ 0187(84)4904
☎ 0187(84)4040
FAX 0187(84)3763

仙南出張所
(美郷町公民館)

☎ 0187(84)4915
☎ 0187(83)2280
FAX 0187(83)2451

出張所ではこのような 業務を行っています

右記の
証明書の
発行

- 戸籍関係証明書 (戸籍抄本・戸籍謄本など)
- 住民票
- 所得証明書
- 非課税証明書
- 軽自動車税納税証明書
- 土地建物その他の証明 (資産証明書等)
- 身分証明書
- 印鑑証明書
- 課税証明書
- 納税証明書
- 合併証明書

税や
使用料の
収納

- 町税の収納
- 町営住宅使用料の収納
- 保育料の収納
- 上下水道使用料の収納

その他

- 死亡届・死産届の受理
- 埋火葬に関する手続き
- 町税や各種使用料の納付書の再発行
- 国民健康保険証等の再発行
- 各課への文書等の取次ぎ

次の届出は出張所では 取り扱っていません

※役場住民生活課に届出してください。

住所に関する届出

- 転入届
- 転出届
- 転居届
- 世帯主変更届

戸籍に関する届出

- 出生届
- 婚姻届
- 入籍届
- 離婚届
- 転籍届
- 養子縁組届 など

※土日祝日または夜間にあたる場合は、役場日直または宿直に届出してください。

印鑑の登録に関する届出

- 登録
- 改印
- 廃印
- 登録証の再発行

国民年金からのお知らせ

納めた国民年金保険料は、全額が社会保険料控除の対象となります

納付した国民年金保険料は、全額が社会保険料控除の対象です。控除を受けるには「保険料の納付額を証明する書類」を添付して年末調整するか、または確定申告書の提出が必要です。

次の方々には、日本年金機構より「社会保険料控除証明書」が送付されます。確定申告の際に必ずこの証明書を添付してください。

- ①平成24年1月1日～平成24年10月1日までに保険料を納付された方
→11月上旬までに送付されています。
- ②平成24年10月2日以降に今年初めて国民年金保険料を納付された方
→平成25年2月に送付されます。

【控除証明書に関するお問い合わせ】

日本年金機構専用ダイヤル ☎0570(070)117
受付期間●平成25年3月15日(金)まで

【申告に係る注意点】

- ・控除証明書に記載されている保険料額と別個に、後から納付した保険料額がある場合は、「領収書」を添付のうえ合算して申告してください。
- ・ご家族の保険料を納付した場合も、社会保険料控除の申告に加えることができます。ご家族宛ての控除証明書を合わせて添付し、申告してください。

国民年金保険料の納付は「口座振替」が便利でお得です

平成25年度分（4月～3月）および半年分（4月～9月、10月～3月）の保険料を口座振替で前納する場合は、平成25年2月28日(休)までに申し込みが必要です。毎月現金で納付した場合に比べ、保険料が割引されます。

※免除承認により保険料を一部納付されている方は、毎月納付による口座振替となります。

問い合わせ 町住民生活課 戸籍年金班 ☎0187(84)4903(内線1405)

介護保険事務所からのお知らせ

介護保険料はこのようなことに使われています

40歳以上の方々から納めていただいている介護保険料は、介護保険サービスの費用に使われています。また、同サービス費用は税金によっても賄われています。

介護保険サービスの費用内訳（平成23年度決算額より）

費用合計：139億3,062万429円

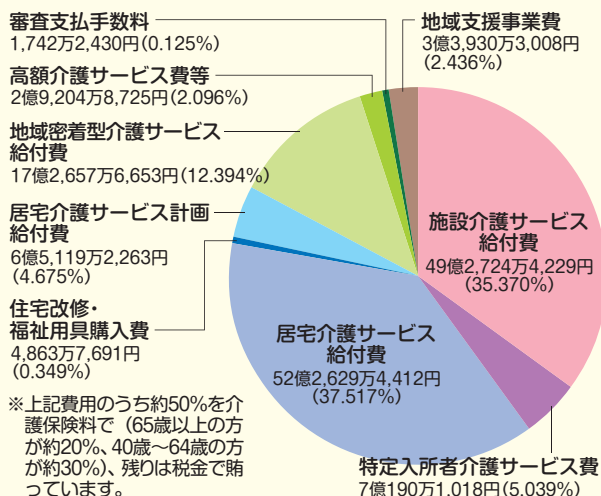

※大曲仙北広域市町村圏組合が大仙市、仙北市、美郷町の介護保険事業をまとめて運営していることから、金額は3市町分の総額となっております。

- 施設介護サービス給付費…特別養護老人ホーム等の施設サービス利用に係る費用
- 特定入所者介護サービス費…施設介護サービス等利用時の食費・居住費への助成費用
- 居宅介護サービス給付費…ホームヘルプ・デイ・ショートステイサービス等の利用に係る費用
- 住宅改修・福祉用具購入費…自宅への手すりの取付け工事等や腰掛便座等を購入した際の助成費用
- 居宅介護サービス計画給付費…居宅介護サービス利用計画作成に係る費用
- 地域密着型介護サービス給付費…自宅や住み慣れた地域で生活を継続するためのグループホーム等のサービス利用に係る費用
- 高額介護サービス費…1カ月のサービス費用の自己負担分が高額になった利用者への助成費用
- 審査支払手数料…介護保険サービス事業所がサービスに係る費用を請求した際の審査に係る手数料
- 地域支援事業費…要介護・要支援状態になるおそれのある方への介護予防事業や、介護している家族への支援事業等に係る費用

問い合わせ

大曲仙北広域市町村圏組合
介護保険事務所 企画管理班
☎0187(86)3910



もとだて児童館へおいでよ!

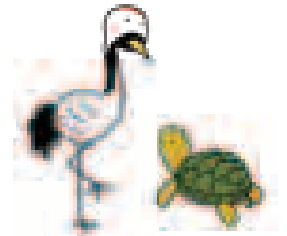

新年、明けましておめでとうございます。
本年も「もとだて児童館」をどうぞよろしくお願いします。

11月児童館の様子「キーホルダーを作ろう!」

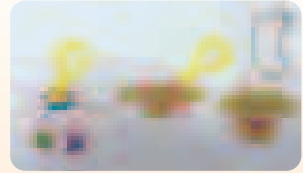

オーブントースターに入れたらプラスチックの板が1/4に縮んだよ!たくさんのオリジナルのキーホルダーが完成しました。

1月の
開館

日にち	時 間	事業内容	申し込み	持ち物等
4日(金)	10:00~15:00	自由にあそぼう!	不要	
7日(月)	10:00~15:00	自由にあそぼう!	不要	
8日(火)	10:00~15:00	ジャンボかるた大会!	必要(30名)	
9日(水)	10:00~15:00	自由にあそぼう!	不要	
10日(木)	10:00~15:00	バランスやじろべえを作ろう!	必要(30名)	
11日(金)	10:00~15:00	自由にあそぼう!	不要	
26日(土)	10:00~15:00	クレープを作ろう!	必要(30名)	バンダナ・エプロン

事業の詳細は、12月に学校を通じて配布した『もとだて児童館だより 冬休み号』をご覧ください。

毎月発行『もとだて児童館だより』…月初めに、学校を通して配布しています。

申し込み・問い合わせ ● 町福祉保健課 福祉班 ☎0187(84)4907(内線1505)
もとだて児童館 ☎0187(84)1004



みんな集まれ!

子育て支援の催し

1月

問い合わせ

なかよし園 ☎0187(85)3115
わくわく園 ☎0187(84)0023
すこやか園 ☎0187(83)2100

事業名	対 象 ・ 内 容	期 日	場 所	時 間
なかよし園開放	子育て支援・自由遊び	毎週月～金曜日(平日のみ)	なかよし園 (千畑幼稚園・保育園)	9:30~11:30
ひまわり広場	お誕生会	1月11日(金)		
	手作りおもちゃを作って遊ぼう	1月18日(金)		
	鬼のお面を作ろう	1月25日(金)		
子育て相談	子育て相談	毎週月～金曜日(平日のみ)	わくわく園 (六郷幼稚園・保育園)	10:00~12:00
あそびにおいて	お正月あそびをしよう	1月11日(金)		
	いろいろ作って遊ぼう	1月16日(水)		
	ぬり絵をしよう	1月21日(月)		
	絵本を見たり聞いたりしよう	1月23日(水)		
	豆まきの歌をうたおう	1月25日(金)		
	鬼のお面を作ろう	1月28日(月)		
	1月生まれのお誕生会	1月30日(水)		
子育て相談室開放	子育て相談・自由遊び	毎週月～金曜日(平日のみ)	すこやか園 (仙南幼稚園・保育園)	9:30~11:30
子育て広場「ひだまり」	お正月遊びをしよう	1月 9日(水)		
	1月のお誕生会&鬼のお面を作ろう!	1月23日(水)		
わんぱく(ママさん)広場	和菓子パーティ	1月16日(水)		
おばあちゃん広場	おばあちゃんと手作りおやつ	1月30日(水)		

文芸美郷

短歌

ホステスが二百余人のキャバレーの事務長を勤めし学無き野暮よ
 今日習い明日忘るる年なれどにこにこ講座楽しさつるのる
 秋深み銀杏黄葉は眩しみて風の響きにささめくがに散る
 もみじ葉を踏みしめたどりつく先は学童走り去る長靴の音
 新春の恵みあまねく受けとめて尚幸せを願うわれ平寿なり
 つぎつぎと鴉の群れが飛びゆきて送電燈が夕空に映ゆ
 みちのくのビール工場を見学し試飲のビールに喉を潤す
 後ろより声かけくるものあるとき樹林の靈氣につつまれ歩む
 音もなく光る機影が北へ行く深まる秋の夕日を浴びて
 陽を浴びてオレンジ極まる秋桜に負けぬ模様の揚羽が遊ぶ
 また一戸空き家淋しき丁内に師走の雪は音もなく降る
 割引きの球根求めいそいと春咲く花を夢見つ寝入る
 縄文がこんな近くに敦賀地層見えない結果に力をおとす
 ふと目覚め静寂な夜半の空間に雑念通り冴えて眠れず

俳句

霜降りて日毎に寒さ身にしみる
 余生にも小さき夢たす去年今年
 東屋に枯葉屯す寒風の朝
 冬灯玄關彩る造花かな
 余生かなお茶と炬燵を友として
 生かされて米寿の新春慎めり

川柳

中国は尖閣オモチャ腹立てな
 中和したところが登る夫婦坂
 分別は選挙のあとで袋詰
 二〇一三美郷は晴れる元気で行こう
 その願い神様だつて重荷だよ
 病める親友林檎着の知らせ声に張りなく涙して肯く
 選挙戦やはり二番じゃダメでした
 早明戦明治が勝った嬉しいな

金沢西根	東海林基平
下畑屋	大久保キヨ
金沢	北嶋 カネ
六郷	岩田 勇
六郷	岩田 貞
下畑屋	大和福三郎
羽貫谷地	武田 敏男
一丈木	倉田 衣江
善元寺	高橋イツ子
羽貫谷地	渡邊ケイ子
六郷	林 文子
六郷	籠谷 ミチ
金沢	伊藤 敏子
千屋	高橋 重寿

六郷	塩寺 榮子
千屋	戸澤 陽子
六郷	西村 文子
金沢西根	加藤 省市
金沢西根	加藤 栄子
本堂城回	杉山 信一
塚	澤 曙光
本堂城回	戸沢 夢人
上野荒町	鈴木 直保
羽貫谷地	渡邊正右門
西高方町	入海小夜子
一丈木	たぐちとしを
六郷	高橋 茂
外川原	小林 大悟

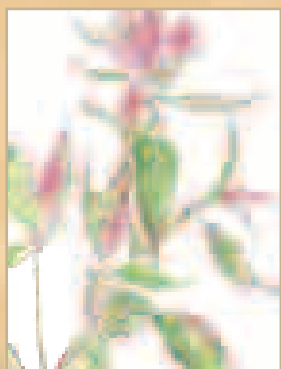

「鶏頭」

坂本 和子さん(六郷)

作品

作品を募集します(短歌、俳句、川柳、イラストなど)

作品には読み仮名を振っていただき、応募される方のお名前、住所、電話番号を明記のうえ、1月11日(金)までご応募ください。応募は1点とし、応募者多数の場合は掲載できないことがあります。内容が広報掲載上好ましくない作品については掲載しません。

応募先●役場総務課、六郷出張所、仙南出張所

町のメール info@town.misato.akita.jp

学友館から新刊図書のご案内

問い合わせ●学友館 ☎0187(84)4040

ひと目でわかるWindows 8	ジャムハウス(著)
ココからはじめる!「記憶術」	高島 徹治(著)
大増税に負けない!節税以前の税金で得する常識	河西 哲也(著)
大人のほうがてこずる算数1日1問	有田 八州穂(著)
こどものおなかの病気	新井 勝大(著)
素材よろこぶ調味料の便利帳	高橋書店編集部(編)
木村公宣のスキー基本レッスン	木村 公宣(著)
日本語に関する十二章	工藤 力男(著)
獣眼	大沢 在昌(著)
老いかたレッスン	渡辺 淳一(著)

児童書

決め方の大研究	佐伯 胖(監修)
100グラムのいのち	太田 京子(著)
お面	井上 重義(文)
雨ふる本屋の雨ふらし	日向 理恵子(作)
おひさまのテーブルクロス	茂市 久美子(作)

絵本

きょうりゅうのたまごにいちゃん	あきやま ただし(作、絵)
プレゼント	ボブ・ギル(作)
まゆとりゅう	富安 陽子(文)
ブーブーどこいった	西村 敏雄(作、絵)
まっしろいゆきをよくみてごらん	はやし えみり(絵)

今月の
おすすめ本

60歳のラブレター感謝	NHK出版(編)
拉致と決断	蓮池 薫(著)
青山のトップスタイリストが教えるワンランク上のヘアアレンジ講座	佐藤 公德(著)

自衛官候補生を募集しています

受付期限 ● 2月12日(火)

試験期日 ● 2月17日(日)

受験資格 ● 18歳以上27歳未満の男子（高卒見込み含む）

身 分 ● 特別職国家公務員

【採用試験説明会】

日 時 ● 1月13日(日) 午後2時～午後4時

会 場 ● ペアーレ大仙 3階

問 自衛隊秋田地方協力本部大仙地域事務所

☎0187(63)1313

自宅がキャンパス「放送大学」

平成25年度第1学期(4月入学)学生を募集しています

放送大学はテレビ、ラジオ、インターネットで授業を行う通信制の大学です。1科目からでも学ぶことができ、入学試験はありません。

募集学生 ● 教養学部生、大学院生

募集期限 ● 2月28日(木)

問 放送大学秋田学習センター ☎018(831)1997

<http://www.ouj.ac.jp>

社団法人秋田被害者支援センター

平成25年度ボランティア支援員を募集します

募集期間 ● 2月1日(金)～2月28日(木)

募集人数 ● 約10名

応募資格 ●

- ①平成25年1月1日現在で年齢20歳以上、65歳以下の心身ともに健康な方（男女問わず）
- ②電話相談および支援活動に必要な知識、技術を取得してもらうため、当センターが実施する専門的な研修（概ね100時間）を受けることができ、支援活動ができる方

応募方法 ● 希望する方に申込書を送付しますので、下記までご連絡ください。

申 問 社団法人秋田被害者支援センター

☎018(893)5935

水路には近づかないでください

仙北平野土地改良区では、冬期間も水路に通水を行っています。冬期間は雪で水路の端が隠れて確認しにくいので、水路への転落事故の危険性が高まります。水路等の危険箇所には近づかないようにし、やむを得ず水路の近くを通る際は十分に注意するなど、冬期間の水難事故を防止しましょう。

問 秋田県仙北平野土地改良区 ☎0187(62)0180

美郷交番からの お知らせ

新年を 家族で誓おう 交通安全

～交通安全は 家族の中から しつけから～

明けましておめでとうございます。

皆様には、ご家族共々、希望に満ちあふれた新年を迎えられたことと心からお慶び申し上げます。

「一年の計は元旦にあり」と言われておりますように、皆さまにも新たな気持ちで「交通事故防止」の誓いをされたことと思います。

交通事故のない安全で安心な生活は、県民すべての願いです。「交通安全は家庭から」のスローガンをもとに、家族みんなで「交通事故にあわない、交通事故を起こさない」ための話し合いと飲酒運転根絶に一層努め、交通安全意識の啓発活動を積極的に展開していただきますよう、お願い申し上げます。



交通マナーアップ5つの実践

－ 運転者編 －

- ①子どもと高齢者を見たらスピードを落とし、人にやさしい運転をします。
- ②交差点では、「見る、待つ、ゆずる」の思いやり運転をします。
- ③後部座席同乗者にもシートベルトを着用させ、チャイルドシートを正しく使用します。
- ④運転中の携帯電話は、ドライブモードまたは電源オフにします。
- ⑤余裕を持った計画を立て、ゆとりのある運転をします。

－ 歩行者・自転車編 －

- ①人も自転車も交通ルールを守って、安全な行動に徹します。
- ②道路を横断するときは、「右見て左見て」安全を確認します。
- ③夜光反射材を付け、明るい服装で自分の身を守ります。
- ④交差点では、しっかり止まって、はっきり確認します。
- ⑤自転車での飲酒、無灯火、携帯電話使用などの危険な運転はしません。

問い合わせ

大仙警察署 ☎0187(63)3355

美郷交番 ☎0187(84)2004

美郷北駐在所 ☎0187(85)3110

美郷南駐在所 ☎0187(82)1100

1月は19日です

毎月第3土曜日は

美郷で買物すると町が元気になるね!

あんどんの日

特別サービス致します!

地味地消

あんどん費



えがったな～

今年最初の大奉仕!!!

情報ひろば

町民スキー大会の出場者を募集しています

日時●2月10日(日) 午前9時～
会場●後三年スキー場
参加資格●美郷町民または美郷町内で活動する団体に所属している方
 ※児童・生徒は保護者の同意が必要です。
競技種目●回転競技、距離競技の2種目について、小学生から一般の部までの組別に分けて行います。
参加料●無料 ※当日は参加者・観覧者に無料で豚汁を提供します。
申込方法●後三年スキー場に備え付けの申込書に必要事項を記入のうえ、大会当日に受付してください。町内各小学校には事前に申込書を送付します。

申問 仙南スキークラブ 加藤堅之助 ☎090(6223)6592

町民サッカー大会の出場者を募集しています

日時●1月26日(土)～27日(日) 午前9時～
会場●美郷総合体育館リリオス
種目●フットサル
参加資格●美郷町民または美郷町内に通勤している方
試合方法●5人制によるリーグ戦およびトーナメント
参加料●無料
申込期限●1月20日(日)

※組合せ抽選会は1月22日(火)午後7時から美郷町南ふれあい館1階和室で行います。

申問 町サッカー協会 金子 正 ☎0187(83)3063
 大村 学 ☎0187(83)2327

一斉除排雪活動事業ボランティアを募集しています

美郷町社会福祉協議会では、高齢者の方々が住み慣れた地域で安心して生活できるよう、一斉除雪を実施します。ボランティアにご協力いただける方は、下記までご連絡ください。

実施日時●①1月24日(木) 午後1時30分～
 ②2月7日(木) 午後1時30分～
 ※①は美郷中学生、六郷高校生、
 ②は美郷中学生と一緒に作業します。

作業場所●町内のひとり暮らし高齢者宅など
申込方法●各実施日の1週間前までにお申し込みください。日程詳細は後日お知らせします。

申問 美郷町社会福祉協議会 地域福祉班
 ☎0187(85)2294 FAX0187(85)2291

雁の里コーラス「25周年記念コンサート」を開催します

日時●1月19日(土) 午後1時30分～
会場●美郷町公民館 ホール
入場料●無料
演奏●女性コーラス、混声合唱
曲目●出発の歌、仙南村民歌、赤い屋根の家 ほか
賛助出演●せせらぎコーラス ほか
問 雁の里コーラス代表 中村裕子 ☎0187(82)1521

仙北地域雇用促進就職面接会を開催します

日時●2月6日(水) 午後1時～午後4時
 ※受付は午後12時30分から
会場●大仙市大曲交流センター
参加費●無料 **参加企業**●30社程度

■求職者の皆さんへ

参加を希望される方は、履歴書と筆記用具を持参してください。事前の申し込みは不要です。平成25年3月に大学・高等学校等を卒業予定の方も参加できます。

■企業の皆さんへ

参加企業を募集中です。事前に申し込みが必要ですので、下記までご連絡ください。

問 仙北地域振興局 総務企画部 地域企画課
 ☎0187(63)5226

里親になりませんか？

全国には、様々な理由により親元で生活できない子ども達が約4万人おり、今後もその数は増加する傾向にあります。現在、その内の9割は乳児院や児童養護施設で生活しており、残りの1割が里親のもとで生活しています。

里親家庭をさらに増やすために、子どもへの理解と豊かな愛情がある方の里親登録をお願いしています。詳しくは下記までお問い合わせください。

問 秋田県子育て支援課家庭福祉班 ☎018(860)1344
 秋田県南児童相談所 ☎0182(32)0500

秋田県福祉サービス相談支援センター 福祉サービスの苦情解決をお手伝いしています

ホームヘルパーや福祉施設など、利用している福祉サービスについて、不満や要望はありませんか。「思っていたサービスの内容と違う」「詳しく説明してくれない」など、事業所に直接話しにくい場合や、話し合ってもなかなか解決しないときは当委員会にご相談ください。

問 秋田県福祉サービス相談支援センター
 (秋田県運営適正化委員会) ☎018(864)2726



明けましておめでとうございます
 本年も皆さまに親しまれる温泉を目指します
 よろしくご愛顧のほどお願い申し上げます

美郷温泉振興株式会社

美郷町金沢東根字仏沢210-1
 ☎0187-84-4428



千畑温泉サン・アール
 美郷町金沢東根字仏沢210-1
 ☎0187-84-3983

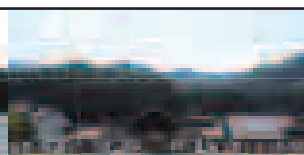

六郷温泉あったか山
 美郷町六郷東根字下馬転120
 ☎0187-84-2641



湯とぴあ雁の里温泉
 美郷町飯詰字東西法寺181-2
 ☎0187-83-3210

**1月20日(日)は
美郷の湯感謝デー**

・共通回数券(10回分)通常価格3,500円▶3,000円!!(お1人様2張りまで)
 ・スタンプサービス!!ご来館の方々にスタンプ3個進呈!!

美郷町住民活動センター「みさぽーと」からのお知らせ

みさぽーとプレス

第3回みさぽーと講座 「正月飾り作り講座」開催しました!!!

12月13日に毎年恒例の「正月飾り作り講座」を開催し、32名の方に参加していただきました。正月飾りに必要な「縄ない」や「祝い鶴（折り紙）」作りのほか、持ち帰り用の新聞エコバッグの提供など、多くの「みさぽーと」が講座の開催に協力してくれました。

しめ飾りの材料には、今年も「田園アート」で刈り取った稲穂とわらを使用したほか、参加者の多くが自宅から「南天」や「ゆずり葉」を持参し、とても華やかで個性的なしめ飾りが完成しました。協力していただいた皆さん、参加していただいた皆さん、ありがとうございました!!



「みさぽーと」募集のお知らせ!!!

町内の小学校のスキー授業や冬まつり行事に協力してくれる方を募集しています。興味のある方は「みさぽーと」までご連絡をお願いします。



スキー教室
(金沢小学校)

昨年度
の様子▶



雪宮作り(六郷小学校)



天筆づくり(仙南東小学校)

住民活動センター「みさぽーと」では、町民の皆さんの市民活動やボランティア活動のお手伝いをしています。

※「みさぽーと」とは、「みさと(美郷)」+「サポート(支援)」+「ポート(拠点)」という意味を持っています。

問い合わせ／美郷町住民活動センター「みさぽーと」 ☎0187(84)4922



戸籍の窓 11月届出順

すこやかに

赤ちゃん

お父さん・お母さん

行政区

おしあわせに

新郎・新婦

行政区等

新郎・新婦

行政区等

やすらかに

亡くなった方

年齢

行政区

亡くなった方

年齢

行政区

※広報に掲載してほしくない場合は、届け出の時に申し出ください。

美郷町

人のうごき

平成24年11月末現在
()内は前月比

人口 21,651人 (-17)

男 10,225人 (-14)

女 11,426人 (-3)

世帯数 6,766世帯 (2)

美郷の赤ちゃん



ふうと
高橋 楓翔 ちゃん

(千屋中部／翔太さん、恵さん)

「お兄ちゃんみたいなやさしい男の子になってね！生まれてきてくれてありがとう♡」

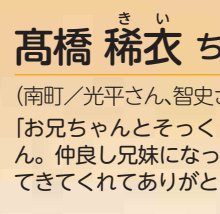

きい
高橋 稀衣 ちゃん

(南町／光平さん、智史さん)

「お兄ちゃんとそっくりな稀衣ちゃん。仲良し兄妹になってネ。産まれてきてくれてありがとう♡」

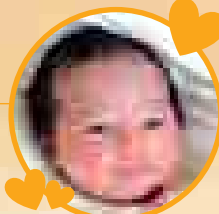

「美郷の赤ちゃん」を募集します

平成24年12月生まれの赤ちゃんの写真（1枚）の裏面に赤ちゃんのお名前と生年月日、ご両親のお名前、住所、電話番号を記入し、メッセージ（30字程度）を添えて1月11日迄までご応募ください。

応募先●町総務課、六郷出張所、仙南出張所



歯科休日当番医

診察時間●午前9時～正午

診察日	当 番 医	電話番号 (0187)
12/30(日)	富永歯科医院(美郷町六郷)	84-0123
31(月)	高橋ひろし歯科医院(大仙市大曲田町)	63-1230
1/1(火)	高橋歯科医院(大仙市角間川町)	65-2238
2(水)	仙北歯科医院(大仙市福田)	69-2828
3(木)	ささき歯科医院(仙北市田沢湖)	44-3548
6(日)	こまい歯科医院(大仙市大曲上栄町)	62-4189
13(日)	高橋歯科医院(大仙市神宮寺)	72-3211
20(日)	くぼた歯科医院(仙北市田沢湖)	43-2233
27(日)	カワラダ歯科医院(仙北市角館町)	55-1188
2/3(日)	畠山歯科医院(大仙市南外)	74-3115



在宅外科当番医

診察時間●午前10時～午後4時

診察日	当 番 医	電話番号 (0187)
12/30(日)	大曲中通病院	63-2131
31(月)	仙北組合総合病院 外科	63-2111
1/1(火)	仙北組合総合病院 整形	63-2111
2(水)	大曲中通病院	63-2131
3(木)	仙北組合総合病院 外科	63-2111
6(日)	仙北組合総合病院 外科	63-2111
13(日)	仙北組合総合病院 外科	63-2111
14(月)	大曲中通病院	63-2131
20(日)	大曲中通病院	63-2131
27(日)	仙北組合総合病院 整形	63-2111
2/3(日)	仙北組合総合病院 外科	63-2111



休日救急医療連携事業 日曜日・祝日および年末年始

診療場所	仙北組合総合病院
診療科目	内科・小児科
診療時間	午前9時～午後3時
電話番号	0187-63-2111

1月

町のカレンダー

1/1(火)～2/5(火)

- 1(火) 元日
●美郷町役場・社会教育施設閉庁(～3日)
●六郷出張所・仙南出張所休業日(～3日)
- 2(水)
- 3(木)
- 4(金) ●秋田県美術展覧会第10回仙北地域展(～14日)→ P23
- 5(土) ●新春囲碁将棋大会(中央ふれあい館9:00～)
●新春書き初め大会(リリオス9:00～)
●わくわくおはなし「夢ふうせん」(学友館10:30～11:00)
- 6(日)
- 7(月) ●湯とびあ雁の里温泉 定休日
●六郷出張所・仙南出張所 休業日
- 8(火) ●お洒落なランチタイム講座(北ふれあい館9:30～12:00)
●10カ月児健診(平成24年2月生まれ)(保健センター 受付12:30～12:45)
- 9(水) ●くるみの会機能訓練(保健センター10:00～15:00)
●デジカメ講座(美郷町公民館13:30～15:30)
●六郷温泉あったか山 休館日
- 10(木) ●男の料理講座(北ふれあい館9:30～12:00)
●巡回児童相談(仙北地域振興局 事前申込み要)
※申込みは町福祉保健課福祉班へ(☎84-4907)
- 11(金) ●4カ月児健診(平成24年8月生まれ)(保健センター 受付12:30～12:45)
- 12(土) ●おはなしの会「しゃぼんだま」(めだか児童クラブ9:30～10:30)
- 13(日)
- 14(月) 成人の日
- 15(火) ●六郷出張所・仙南出張所 休業日
- 16(水) ●コーヒーサロンでとて(南ふれあい館10:00～14:00)
●フラワーアレンジメント講座(南ふれあい館18:30～20:30)

- 17(木) ●7カ月児健診(平成24年5月生まれ)(保健センター 受付12:30～12:45)
●心と体のリラクゼーション講座(南ふれあい館13:30～15:30)
- 18(金) ●2歳6カ月児歯科健診(平成22年5月～6月生まれ)(保健センター 受付12:30～13:00)
- 19(土) ●図書館ボランティア「紙ひこうき」おはなし会(南ふれあい館14:00～15:00)
- 20(日) ●トータルビューティ講座(中央ふれあい館13:30～15:30)
- 21(月) ●てととの会定例会(保健センター13:30～15:30)
●操体法同好会研修会(保健センター10:00～11:30)
●湯とびあ雁の里温泉 定休日
●六郷出張所・仙南出張所 休業日
- 22(火)
- 23(水) ●くるみの会機能訓練(保健センター10:00～15:00)
●六郷温泉あったか山 休館日
- 24(木) ●巡回児童相談(仙北地域振興局 事前申込み要)
※申込みは町福祉保健課福祉班へ(☎84-4907)
- 25(金)
- 26(土) ●国民健康保険税7期
●後期高齢者医療保険料7期の納期限です。
- 27(日) ●全血献血(イオンスーパーセンター美郷店10:00～16:00)
- 28(月) ●湯とびあ雁の里温泉 定休日
●六郷出張所・仙南出張所 休業日
- 29(火)
- 30(水) ●3歳児健診(平成21年5月～6月生まれ)(保健センター 受付12:15～12:45)
- 31(木)
- 2/1(金) ●所得税・町県民税申告相談(～3月15日)→ P16
●10カ月児健診(平成24年3月生まれ)(保健センター 受付12:30～12:45)
- 2(土) ●わくわくおはなし「夢ふうせん」(学友館10:30～11:00)
- 3(日)
- 4(月) ●てととの会定例会(保健センター13:30～15:30)
●湯とびあ雁の里温泉 定休日
●六郷出張所・仙南出張所 休業日
- 5(火) ●全血献血(保健センター10:00～10:50)
●4カ月児健診(平成24年9月生まれ)(保健センター 受付12:30～12:45)

編集後記

年男や年女の由来は「お正月行事を取り仕切る人」だそうです。お正月に限って一家の行事全てを仕切るため、古い儀礼に通じた人や家長が担うことが多いのだとか。確かに私も「お正月の準備は父」というイメージがあります。言葉の意味は変わっても、慣習は知らず知らずのうちに受け継いでいるものなのかもしれませんね。◎

あけましておめでとうございます。表紙の写真は「みさばーたー」の田丸聖子さんが作成したヘビのぬいぐるみです。ヘビの苦手な私も可愛い作品

の出来映えに、撮影しながら思わず笑みがこぼれてしまいました。やっぱり、楽しい風景や笑顔の写真は撮っていて気持ちが弾みますね。新しい年も引き続き皆さんが笑顔で過ごされますように！本年も広報美郷をどうぞよろしくお願いいたします。◎

早いものでもう2013年ですね。大きな節目だった美郷町誕生が2004年ですから、月日の流れの早さを強烈に感じてしまいます。大災害が発生した平成23年。政権交代が起きた平成24年。平成25年がどんな年になるのか全く見当が付きませんが、楽しいこと、嬉しいことが沢山ある良い年になりますように。本年も広報美郷をどうぞよろしくお願いいたします。◎

広報 美郷
No.99
平成24年12月28日

広報美郷2月号は
2月1日(金)
発行予定です。

発行/美郷町役場 編集/総務課 秘書広報班

〒019-1541 秋田県仙北郡美郷町土崎字上野乙170番地10
TEL0187-84-1111(代表) FAX0187-85-2107
美郷町ホームページ <http://www.town.misato.akita.jp>
美郷町メールアドレス info@town.misato.akita.jp
印刷/株式会社印刷所



植物油インキを使用しています。



この印刷物は、印刷用の紙へリサイクルできます。

広報美郷
2013.1

32