

美郷

皇太子殿下ご来訪!

園児がららで作ったケーキを手渡され、笑顔でお受け取りになる皇太子殿下。

ごみ出しのルールや
マナーを守りましょう! 2

第6回町議会定例会 6

皇太子殿下が千畑幼稚園・
保育園を視察されました 8

ごみ出しのルールやマナーを守りましょう！

春の暖かな陽気から日射しの強い夏へと季節が移行しています。気温の上昇する夏場は不衛生になりがちですので、家庭でのごみの取り扱いには、より一層の注意が必要です。そのような中、「指定日以外の日にごみ集積所にごみを捨てる人がいる」「収集しないごみが集積所に持ち込まれていた」「不法投棄を発見した」などの苦情や通報が町へ寄せられています。

家庭から出るごみは、指定された日時・場所に種類ごとに分別して捨てるように心がけましょう。分別することで有効資源としてリサイクルされるなど、ごみの減量化にもつながります。美郷の自然を次世代へ引き継いでいくためにも、一人ひとりがルールやマナーを守ることが求められています。



古紙収集専用ステーションをご活用ください！

町では、古紙類（新聞紙、雑誌類、ダンボール、牛乳パック等）のより一層の資源化を図るため、右記のとおり各地区に2カ所ずつ古紙収集専用ステーションを設置しています。365日・24時間利用可能ですので、是非ご利用ください。

■古紙収集専用ステーション一覧

千畑地区	・役場第二庁舎となり(旧商工会館) ・塚トイレパーク駐車場
六郷地区	・中央行政センター(旧六郷庁舎)裏側 ・六郷東根コミュニティセンター
仙南地区	・南行政センター(旧仙南庁舎)駐車場 ・後三年駅前駐輪場

※古紙類は種類別にひもで十字にしばって出してください。
※ガムテープは使用しないでください。

	ごみの分類	ごみの種類	ごみの出し方
町では収集しないごみ	もやせるごみ	生ごみ（水切りしたもの）、紙くず、布類、ゴム類、草木類、プラスチック類など	地区ごとの収集日に、指定袋に入れて集積所に出してください。 ※ペットボトルは、つぶさずに出してください。また、ラベルをはがす必要はありません。
	もやせないごみ	ガラス類、金属類、小型電気製品、針・釘・カミソリの刃（空き缶などに封入）など	
	びん・缶	アルミ缶、スチール缶、食用・飲料用のびん、酒びん、ドリンクびんなど	
	ペットボトル	清涼飲料、酒、醤油などのペットボトルマークの表示されたボトル	
	古紙	段ボール類、新聞紙、雑誌類、牛乳パックなど ※雑誌に綴じ込まれているDVDなどの紙以外のものは取り外してください。 ※1月から3月は古紙収集専用ステーションに搬入してください。	種類ごとにひもで十字にしぼり、行政区・氏名を直接油性ペンで記入して集積所に出してください。
粗大ごみ	木製品（机など）、金属製品類（スノーダンプ・自転車など）、ステレオ、ミシンなど	美郷町シルバー人材センターが回収します。事前に申し込みが必要です。詳しくは20ページをご覧ください。	
町では収集しないごみ	危険なごみ	LPガスボンベ、消火器、廃油など	販売店もしくは専門の処理業者に引き取りを依頼してください。 専門の処理業者が分からない場合は、町住民生活課までお問い合わせください。
	有害なごみ	農薬、園芸用薬品、ボタン電池など	
	自動車部品	タイヤ、ホイール、バッテリーなど	
	金属製の大きなもの	ドラム缶、灯油ホームタンク、オートバイ、農機具など	
	家電リサイクル法対象品	洗濯機、テレビ、エアコン、冷蔵庫、冷凍庫、衣類乾燥機	
	資源有効利用促進法対象品	ノートパソコン、デスクトップパソコン	
	その他	コンクリートブロック、耐火金庫、農業用資材、電気温水器、建築廃材など	



地区ごとの収集日など詳細は「家庭ごみの分け方・出し方」に掲載されています。お持ちでない方は、町住民生活課環境安全班までご連絡ください。

■町住民生活課 環境安全班
☎0187(84)4903

道路への落下物は 落とし主の責任です！

道路への落下物は、他の道路利用者の乗り上げ事故やスリップ事故の原因となり、大変危険です。トラック荷台の荷物はしっかり固定し、砂利や紙類などは飛散しないようにシートで覆うなど、出発前には必ず積荷の点検を行ってください。

また、トラクターなどで田や畑から道路へ出る前には、必ず泥を落としてから走行するようお願いいたします。

やむを得ず道路へ荷物を落下させたり、道路を汚したりした場合は、速やかに撤去や清掃するなど、道路利用者が安全に通行できるよう心がけましょう。

なお、町道の通行を妨げる大きな落下物（スクラップ材や木材など撤去が容易でないもの）を見かけたら、町建設課へご連絡ください。

■町建設課 建設管理班 ☎0187(84)4910

不法投棄は重大な犯罪です！

ごみの減量・リサイクル活動が進められている中で、良識を疑うような不法投棄が後を絶ちません。町内でも、山林・河川等に、家庭ごみや農業用ビニール、事業所からのものと思われるごみが捨てられているのが見受けられます。

不法投棄をした者は法律により5年以下の懲役もしくは1,000万円以下の罰金が科せられます。ちょっとした出来心や不注意で、多額の経費や信用失墜など多くの犠牲を払うこととなります。ごみは決められた方法で、指定された場所に出してください。

不法投棄を発見したら 通報ください！

■町住民生活課 環境安全班
☎0187(84)4903
■大仙警察署
☎0187(63)3355



■せせらぎ公園近くの山林

④ごみピットに投入

搬入されたごみは、燃やせるごみや資源ごみなどの種類に応じて、それぞれ異なるごみピット（ごみを一時的に貯留する施設）に投入されます。



③大仙美郷クリーンセンターへ搬入

大仙美郷クリーンセンターの入り口で、ごみを積んだ状態の収集車の重さを計量します。ごみを排出した後に再度、収集車の重さを計量し、重量の差し引きで搬入されたごみの量が計算されます。



②ごみの収集・運搬

出されたごみは、町が委託している業者が収集し、大仙美郷クリーンセンターへ運搬します。



①ごみを出す

燃やせるごみ、燃やせないごみ、ビン・缶、ペットボトルなどに分別されたごみが、指定された曜日に指定された場所へ集まります。



ごみが処理されるまで

各家庭から出されたごみは、大仙市にある

大仙美郷クリーンセンターへ運ばれ処理されます。

ごみが処理されるまでの流れについてご紹介します。

大仙美郷クリーンセンター（住所：大仙市花館字大戸下川原2-10）は、地域の家庭系・事業系ごみの焼却や、粗大ごみ・資源ごみ等の処理を行うために、大仙市と美郷町が共同で設置運営している施設です。大仙美郷クリーンセンターの運営そのものは、自治体が行う業務の一部を共同処理するために設けられた法人（特別地方公共団体）である「大仙美郷環境事業組合」が行っています。

大仙美郷環境事業組合の 佐藤龍宝主幹にお話を聞きました

「燃やせるごみといっても、そのごみの中には通常約46%の水分が含まれていて、夏場になると湿気が上がるため水分は65%以上まで増加します。水分が多いと焼却する際に燃え残りが発生してしまいますので、十分に水切りをしてから出してください。

燃やせないごみでは、使用済みのスプレー缶に穴を開けずにごみとして出したため、収集の途中で爆発して、ごみ収集車で火が発生したこともあります。大変危険ですので、ごみを出す場合は決められた方法で出すようにしてください。

また、大仙市・美郷町の小学生が当施設を見学で訪問することが多いのですが、Reduce（リデュース）、Reuse（リユース）、Recycle（リサイクル）の3R活動について説明するようにしています。大人から子どもまで、日常生活を営む上で環境問題は切り離せません。一人ひとりがごみに対する意識を持つことが大切だと思います。」



子どもたちに施設の説明をする
大仙美郷環境事業組合職員

循環型社会を目指して3R活動 Reduce（リデュース） Reuse（リユース） Recycle（リサイクル）

■Reduce（リデュース）

～ごみになるものを減らしましょう～

すぐごみになるものは買わないようにするなど、ごみの発生抑制を心がけましょう。

■Reuse（リユース）

～ものを繰り返し大切に使いましょう～

家で使わなくなったものでも、すぐ捨てずに人に譲るなど、繰り返し利用することを考えてみましょう。

■Recycle（リサイクル）

～使い終わったらもう一度

資源にしましょう～

身近なリサイクル活動に参加しましょう。リサイクル商品を買うことも立派なリサイクル活動の一つです。

5 ごみを焼却

ごみピットから運ばれたごみは、850℃～950℃の焼却炉内で完全に焼却されます。焼却で発生する蒸気は、施設内の冷暖房・給湯に使用されるなど、エネルギーの再利用も行われています。



！ 燃やせるごみの中に、燃やせないごみが混ざっていると、焼却の際に燃え残りが発生してしまいます。

燃やせる
ごみ

資源ごみ

5 資源ごみの選別

スチール、アルミ、ビンなどに自動的に選別されます。

6 再利用

選別された資源ごみは、種類別に圧縮されて保管倉庫に運ばれます。その後、引取業者へと売却されます。売却後はリサイクルされ、また新しい製品へと生まれ変わり市場へ出回ります。

■資源系スチール圧縮成型品

約2000個（約60kg）→売却価格600円（有償単価10円/kg）

■資源系アルミ圧縮成型品

約2000個（約30kg）→売却価格950円（有償単価25円/kg）

■ペットボトル圧縮成型品

約330個（約16kg）→売却価格796.8円（有償単価49.8円/kg）

※有償単価は平成24年度上期のものです。

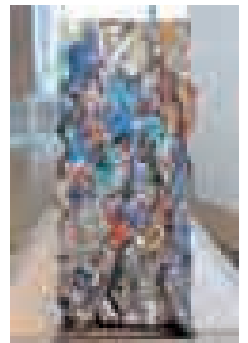
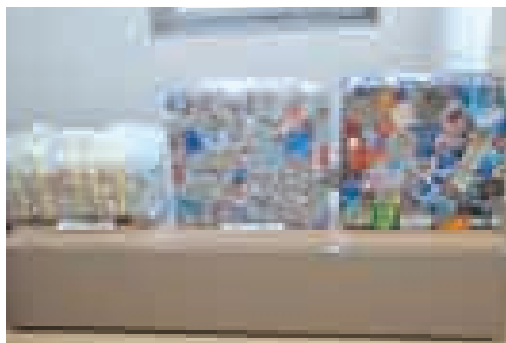

第6回 町議会 定例会

簡易水道設置条例の 一部改正など15議案を可決

平成24年第6回町議会定例会が6月5日から8日にかけて開
会されました。

今回の定例会では、簡易水道関係条例の一部改正や一般会計
補正予算、各特別会計補正予算など15議案について審議が行わ
れ、いずれも原案どおり可決されました。

〔行政報告〕

（一部抜粋および編集）

「安全・安心プロジェクト」について
安全・安心メールシステム運用を開始、
六郷幼稚園・保育園舎建築に着手

認定こども園および町内小中学校に
通う子どもを保護者を対象とした安
全・安心メールシステムの運用を、5
月上旬から開始しました。今後、不審
者情報の提供や、災害等の不測の事態
が発生した場合の連絡手段の一つとし
て活用します。また、認定こども園六
郷幼稚園・保育園建築工事の設計監理
業務のうち、建築工事を693万円
で、機械設備、電気工事を325万
5千円で発注済みです。



■地震時を想定し、安全・安心メールシステムを利用して
行われた児童の引き渡し訓練の様子(6月5日 千屋小)

中央斎場移転改築事業について

建設用地が大仙市土川に決定

大曲仙北広域市町村圏組合が管理運
営している中央斎場（大仙市大曲西根
字仁応治83-2）の老朽化に伴う新火
葬場の建設は、平成22年度に同組合で
策定した基本計画を基に、中央斎場改
築検討委員会で協議、検討が行われ
てきました。その結果、今年2月15日に
開催された同組合議会全員協議会で、
建設用地を「大仙市土川字小杉山沢ノ
内乱場地内（松倉放牧跡地）」とす
ることで承認され、同22日に開催した
同組合議会定例会で、24年度の関連予
算案が可決されています。火葬炉設備
納入に係る業者選定については、指名
型簡易ポポーガル方式により同組合
で実施して5月31日に業者を決定し、
今後、火葬場建物の基本設計業務委託
に係る業者選定を、ポポーガル方式
により実施する予定です。

報告案件

■繰越明許費繰越計算書の報告について(2件)

美郷町一般会計と美郷町下水道事業特別会計の繰越明許費の繰越額を報告しました。

可決された案件

■秋田県町村土地開発公社の解散について

秋田県町村土地開発公社を解散することについて、同公社定款第25条第1項の規定で必要な議決を得ました。

■秋田県後期高齢者医療広域連合規約の一部変更について

今年7月に施行される住民基本台帳法の一部を改正する法律により、同広域連合規約を改正するにあたり必要な議決を得ました。

■美郷町過疎地域自立促進計画の一部変更について

計画の一部変更について議決を得ました。

■財産の取得について(3件)

スクールバス、除雪ドーザおよびオートリール除雪車の取得について議決を得ました。

■美郷町印鑑条例及び美郷町手数料条例の一部改正について

今年7月に施行される住民基本台帳法の一部を改正する法律により、一部改正を行いました。

■美郷町税条例の一部改正について

東日本大震災からの復興に関し地方公共団体が実施する防災のための施策に必要な財源の確保に係る地方税の臨時特別に関する法律等が公布されたことに伴い、一部改正を行いました。

■美郷町簡易水道設置条例の一部改正について

町営簡易水道千畑中央地区と大坂地区の統合および千畑中央地区に新規給水区域を追加するため、一部改正を行いました。

■美郷町簡易水道給水条例の一部改正について

町営簡易水道千畑中央地区の給水区域に大坂地区を統合するため、一部改正を行いました。

■平成24年度美郷町一般会計補正予算第4号

防災備蓄品整備経費、空き店舗対策事業補助金、千畑南・仙南東小学校改修工事に要する基本設計委託料の追加などによる歳入歳出予算の増額と、子ども手当から児童手当へ移行することによる予算の組み替えを行いました。

■平成24年度美郷町国民健康保険特別会計補正予算第1号

歳入歳出予算にそれぞれ4千913万円を追加し、予算総額を113億4千8万9千円としました。

■平成24年度美郷町簡易水道事業特別会計補正予算第1号

平成24年度美郷町下水道事業特別会計補正予算第1号

■平成24年度美郷町農業集落排水事業特別会計補正予算第1号

企画財政関連

6月下旬から町民アンケートを実施

平成22年に策定した美郷町総合計画「後期基本計画」について、今年度が5年計画の中間年にあたることから、これまでの成果を評価・検証するため、町民アンケートを6月下旬から実施し、町民の皆様の満足度やご意見を伺います。結果は、広報紙およびホームページ等で公開するとともに、今後の事業や予算に反映させます。

また、住民サービス向上と電算経費の削減のため、本町を含む県内12町村による秋田県町村電算共同化推進協議会を、4月19日に設置しました。今後、共同化事業計画案を本年8月頃までに策定し、協議を進めます。

農業施策関連

今年度新規事業を推進

「平成24年度の農業施策に関する説明会」を3月16日に町内3カ所で開催し、国の戸別所得補償制度、県の政策転換対応型農業応援事業および町の水田農業応援事業と併せて、今年度から始まる人・農地プラン事業について説明しました。今後、さらに情報を提供し、すべての集落で実施されるよう推進します。

農地・水・環境保全向上対策事業の2期対策として、農地・水保全管理支

払交付金事業が今年度から始まり、町では、活動組織11組織と保全組織2組織が事業に着手し、今後5年間、農地・農業用水等の保全管理活動に取り組みます。

観光施策関連

後三年合戦を観光振興のついでに

後三年合戦をより深く理解し、文化や観光の振興を図ることを目的に、本町と横手市は4月18日、後三年合戦文化に関する交流連携協定を調印し、相互に協力し合うことを確認しました。

今後は同市との連携により、後三年合戦地域が平泉の源流であることが認知されるよう努め、交流人口の拡大や地域の活性化を図ります。

株式会社雁の里せんなんから町に対して、代表取締役変更の届出が5月24日付けであり、副町長の佐々木敬治が同日、同社の代表取締役に就任しています。

建設事業関連

住宅リフォーム緊急支援事業

住宅リフォーム緊急支援事業については、5月末現在で30件の申請があり、うち本年4月の暴風災害によるものが10件で、合わせて288万5千円の補助金交付を決定しています。

(関連記事:18ページ)



皇太子殿下が 千畑幼稚園・保育園を 視察されました

6月1日、皇太子殿下が県内の事情視察の一環として美郷町を訪問し、全国初の認定子ども園である千畑幼稚園・保育園（千畑なかよし園）を視察されました。皇太子殿下は田口由美子園長の説明を聞きながら、園内で遊ぶ児童の様子をご覧になりました。

園内を視察される皇太子殿下

皇太子殿下は、保育体験に参加していた保護者に、園や家庭での子どもの様子など子育ての実情について質問されていました。

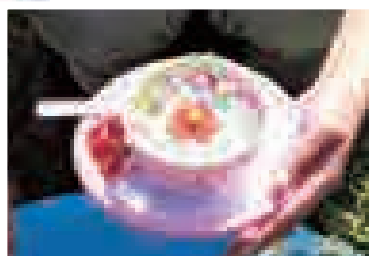

殿下がご覧になった 「あわわ遊び」

すり潰した石鹸に水と絵の具を加えて泡のケーキを作る遊びです。色鮮やかに出来上がったケーキを、園児が皇太子殿下にプレゼントする場面もありました。

美郷中学校 開校記念事業

「心ひとつに明日を拓く」を学校教育目標として、本年度より新しくスタートした美郷中学校。開校を記念して講演会が行われました。

佐々木 毅 氏 記念講演

～生きることと学ぶこと～



6月3日(日)に、美郷大使であり学習院大学教授でもある佐々木毅氏の記念講演が行われました。講演では、佐々木氏が中学生に対して次のようなメッセージを送りました。

「学ぶこととは、机の上で勉強することだけではありません。人との出会いを通じて自分の長所・短所に向き合うことも学ぶことの一つです。人との出会いは中学校生活だけではなく、高校、大学、社会人と生きている間ずっと続くものです。自分の人生は自分でしか作れません。他の人から何かしてもらうのを待つのではなく、積極的に人とつながりを持ち、気後れすることなく前に向かって挑戦を続けてください。」

的川 泰宣 氏 記念講演

～「はやぶさ」を育んだ
文化・宇宙に挑んだ半世紀～

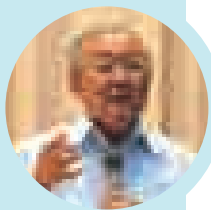

6月12日(火)に宇宙航空研究開発機構 (JAXA) の名誉教授・技術参与で、小惑星探査機「はやぶさ」プロジェクトの中心人物でもある的川泰宣氏の記念講演が行われました。的川氏は、プロジェクト成功の要因として「適度に貧乏であること」を挙げ、「低予算の開発費でも、メンバーでアイデアを出し合い、出来る範囲のことは全て自分たちで解決してピンチを乗り越えてきた」と振り返りました。また、子どもの頃に抱いた宇宙への思いがその後の人生に大きな影響を与えたことにも触れ、「今の思いを大切に、自分自身の未来を築いてください」と励ましの言葉を送りました。



沿道には多くの方が駆けつけて、
皇太子殿下を奉迎しました。

決意を新たに 六郷高校福祉科第9期生宣誓式

六郷高校（佐々木光雄校長）福祉科第9期生宣誓式が、5月29日に同校体育館で行われました。同校では、昨年度に卒業した同科第7期生の介護福祉士国家試験合格率が、同科開設以来最高の93.3%に上るなど、全国平均の63.9%を大きく上回る結果を残しています。

式では、介護実習服に身を包んだ2年生23名を代表して、竹内泰臣さんが「一人ひとりの心豊かな生活を支える介護福祉の専門職を目指し、知識と技術の研さんに励みます」と誓いの言葉を述べました。



心つなぐ 美郷米 金沢小学校児童が田園アートに挑戦

5月30日に、道の駅「雁の里せんなん」の西側の田んぼで、金沢小学校の3～6年生児童60名が田園アートの田植えを行いました。この取り組みは町をPRする「うりこめ美郷応援事業」の一環で行われており、今年で5年目になります。

今年は「心つなぐ美郷米」という文字に挑戦。文字には、今年度で閉校になる金沢小学校の伝統や思い出を新たな学校へとつなげていきたいという願いも込められました。児童たちは泥んこになりながらも、農協やみさぼーたーの皆さんから指導を受け、古代米の苗を丁寧に植え付けていました。



田園アートは7月上旬から8月中旬にかけて見ごろを迎えます。お近くにお越しの際はぜひご覧ください。

感動あり笑いありの生演奏に酔いしれました 陸上自衛隊東北方面音楽隊コンサート

6月2日に美郷町公民館で陸上自衛隊東北方面音楽隊コンサートが行われました。コンサートには町のコーラス隊や美郷中学生も参加し、「美郷町民歌」や「美郷中学校校歌」の大合唱が会場内に響き渡りました。コンサートの後半では、曲に合わせた衣装に身を包んだ音楽隊員が登場して会場を沸かせるなど、会場を訪れた約400名の聴衆は大満足の様子でした。



美郷の歴史・食を伝えたい お寺巡り、みさとマルシェが開催されました

6月17日に美郷町観光協会主催のお寺巡りが行われ、町内外から63名の参加がありました。六郷地区には25のお寺があり、そのほとんどは六郷氏と佐竹氏が城下町の整備の一環として各地から集めたと言われてしています。

今回で11回目を数えるお寺巡りでは、名水市場「湧太郎」をスタートして六郷地区内のお寺6カ所を巡り、それぞれのお寺の歴史について学びました。照楽寺では、秋田県指定文化財の「平将門の陣幕」が展示され、歴史上の人物にゆかりの品が身近な場所に残っていることに、参加者たちは驚いている様子でした。

また、同日、湧太郎において、美郷直売ネットワーク協議会が主催する「みさとマルシェ」が開催されました。「マルシェ」とはフランス語で「市場」を意味するもので、町内の9つの農産物直売所が一堂に集結し、採れたての山菜や地元特産品などを販売しました。小雨の降るあいにくの天候にもかかわらず、多くの方が訪れ、美郷の食材を買い求めていました。



再会を喜び合い思い出話に花を咲かせる 美郷町仙南ふる里会

6月10日に東京都内の会場で「美郷町仙南ふる里会総会・交流会」が開催されました。町からは、松田町長、高橋議長らが来賓として出席し、会員の方々と情報交換をしながら交流を深めました。

交流会では、特別ゲストとしてナマハゲが登場するなど、賑やかな雰囲気の中で、杯を交わしながら思い出話に花を咲かせ、楽しいひとときを過ごしました。



今後開催される千畑ふるさと会、在京六郷会総会においても、同様の提案が行われる予定です。

問●町商工観光交流課 交流・商工班 ☎0187(84)4909

関東圏の三つのふるさと会の統合に承諾

これまで千畑ふるさと会・在京六郷会・仙南ふる里会の統合に関し、各会の代表による十分な協議が行われてきました。このたび、統合することに関し一定の目処が立ち、平成25年7月を目標に統合することについて、統合準備委員会から議案が提出され、会員の皆様から承諾をいただきました。

刺激と変化



田園アートの田植えで
あいさつを述べる松田町長

美郷町長
松田知己

風

先日、東京での仕事帰りのこと。帰りの新幹線まで多少の余裕があったので、上野に行ってきました。上野には美術館が集中し、行けば何らかの絵画鑑賞ができて刺激をもらえると思ったからです。しかし、結果的に美術館には行きませんでした。それ以上に興味を引くイベントがあったからです。

入口には大きな氷塊と奥には多数の氷像、また周辺には水に関する出店と展示など。理系のつもりの私としてはムクムクと好奇心が湧き上がり、その会場に足を踏み入れた次第です。「純氷まつり」と題したイベントでしたが、いろんなテントがある中の一つだけ周囲を幕で囲ったテントがありました。「何だ？」と思いつつ恐る恐る中を覗いてみたら、氷塊に強い光をあて、その変化を観察する展示でした。結論を言えば「びっくり」でした。水ですから光は透過し、初めは何もない状態でしたが、なんと徐々に氷の中に花弁が生まれてくるではありませんか。それがまた綺麗な形でしばし見とれていました。その花弁、「チンダル像」と言うそうです。強い光が表面のみならず内部も融解させ、氷の中に結晶様の内部変化をもたらすとのこと。日ごろ理系のつもりでい

た自分が恥ずかしくなりました。と同時に「これはまさにこれからの美郷だ」と直感的に思いました。

美郷町はこれまで、どちらかというと内部の方々内部エネルギーによって変化を果たしてきました。それはそれで一定の成果を挙げてきていますので良いのですが、客観的に「いい町」に成長するにはやはり外の目、外からの刺激も大切です。町の現状からすると、外部刺激を受けて内部変化していく段階ではないかと思っているところ。ではその外部刺激、誰に求めるべきか。高い見識と美郷への熱い想いをお持ちの方。やはり、まずは美郷大使です。そういう意味も込めて、町では7月30日、2回目になる「美郷大使鼎談」を開催いたします。皆さん、是非会場に足を運んでください。そして大使の発言を刺激に、新たな変化に向けた意識共有を図りたいと思います。ご来場お待ちしております。

第38回東北ジュニア選手権 水泳競技大会

(5月12日~13日 秋田県立総合プール)

●11~12歳男子

【50m自由形】	第3位	煙山 雄斗(美郷中学校1年)
【100m自由形】	第4位	煙山 雄斗(美郷中学校1年)
【200m自由形】	第4位	煙山 雄斗(美郷中学校1年)

●11~12歳女子

【50m背泳ぎ】	第3位	伊藤 真生(六郷小学校6年)
【100m背泳ぎ】	第1位	伊藤 真生(六郷小学校6年)
【100mバタフライ】	第8位	奥山 咲良(六郷小学校6年)
【200m個人メドレー】	第8位	奥山 咲良(六郷小学校6年)

●13~14歳女子

【50mバタフライ】	第1位	奥山 美優(美郷中学校2年)
【200m個人メドレー】	第2位	奥山 美優(美郷中学校2年)
【400m個人メドレー】	第2位	奥山 美優(美郷中学校2年)
【100m平泳ぎ】	第4位	佐藤 李茄(美郷中学校3年)
【200m平泳ぎ】	第3位	佐藤 李茄(美郷中学校3年)
【400m個人メドレー】	第3位	佐藤 李茄(美郷中学校3年)
【100m自由形】	第7位	伊藤 純那(美郷中学校3年)

平成24年度 秋田県選手権水泳競技大会

(5月26日~27日 秋田県立総合プール)

【女子200m背泳ぎ】	第8位	伊藤 真生(六郷小学校6年)
【女子100m自由形】	第6位	奥山 美優(美郷中学校2年)
【女子200m個人メドレー】	第2位	奥山 美優(美郷中学校2年)
【女子400m個人メドレー】	第3位	奥山 美優(美郷中学校2年)
【女子400m個人メドレー】	第5位	佐藤 李茄(美郷中学校3年)
【女子50m平泳ぎ】	第2位	佐藤 李茄(美郷中学校3年)
【女子100m平泳ぎ】	第4位	佐藤 李茄(美郷中学校3年)
【女子200m平泳ぎ】	第2位	佐藤 李茄(美郷中学校3年)

寄 贈

ありがとうございました

このたび、秋田おばこ農業協同組合から町に現金15万8千円の寄付をいただきました。いただいた寄付金は松・杉並木の保存活動のために活用させていただきます。ありがとうございました。

活 躍
おめでとうございます

第43回秋田県空手道選手権大会 兼 第55回文部科学大臣杯小学生、 中学生全国空手道選手権大会予選

(5月13日 由利本荘市岩城体育館)

【小学生3年女子個人の部】

組手	準優勝	佐藤 麗(千屋小学校3年)
形	準優勝	佐藤 麗(千屋小学校3年)

【小学生4年女子個人の部】

形	第3位	高階 彩華(千屋小学校4年)
---	-----	----------------

【小学生6年女子個人の部】

組手	優 勝	齊藤日菜子(千屋小学校6年)
形	優 勝	齊藤日菜子(千屋小学校6年)
	準優勝	佐藤 雛(千屋小学校6年)

【中学生女子個人の部】

形	準優勝	坂本 里穂(美郷中学校1年)
---	-----	----------------

坂本里穂さん、齊藤日菜子さん、佐藤雛さんの3名は、7月28日から長野県で行われる全国大会に出場します。



左から、佐藤麗さん、高階彩華さん、佐藤雛さん、齊藤日菜子さん、坂本 里穂さん

第41回東北地区空手道選手権大会

(6月10日 山形県鶴岡市小真木原総合体育館)

【小学生6年女子個人の部】

形	第1位	齊藤日菜子(千屋小学校6年)
	第8位	佐藤 雛(千屋小学校6年)

【中学生女子個人の部】

組手	第3位	坂本 里穂(美郷中学校1年)
形	第4位	坂本 里穂(美郷中学校1年)

叙位・叙勲 受章おめでとうございます

叙位 正六位 元 美郷町議会議員・元 千畑町議会副議長 故 煙山 多三郎 さん(善知鳥)

元美郷町議会議員で今年2月に逝去された煙山多三郎さんがこのたび、正六位の叙位を受章されました。煙山さんは、昭和43年3月から昭和47年3月まで、昭和51年3月から平成17年9月までの33年6月にわたり町村議会議員として在職し、平成13年3月から平成16年10月までは千畑町議会副議長を務め、町政発展のために多大な貢献をされました。平成18年には旭日双光章を受章されています。

叙勲 藍綬褒章 元 農林業センサス調査員 大和 福三郎 さん(下畑屋)



大和さんは5年ごとに行われる農林業センサスの調査員として昭和40年調査から従事し、これまで10回の調査に携わり、円滑な実施に大きく貢献しました。また、国勢調査などの他の統計調査の調査員も30回務めるなど、各種調査にご尽力いただきました。

表彰 おめでとうございます

平成24年度 秋田県体育指導委員功労者表彰

このたび、町スポーツ推進委員を務める加藤博久さん(上町)が秋田県スポーツ推進委員連絡協議会から秋田県スポーツ推進委員功労者表彰を受けました。



加藤博久さん(写真右側)

秋田県社会教育委員連絡協議会表彰

このたび、美郷町社会教育委員を務める中村裕子さん(御前)が、秋田県社会教育委員連絡協議会から社会教育委員として社会教育の推進と振興に寄与したとして、表彰を受けました。中村さんは音楽を通してコーラス・器楽合奏グループの育成に努め、地域における社会活動の礎を築いており、その成果が認められたものです。



消防団協力事業所として新たに1事業所を認定



新たに美郷町消防団協力事業所として認定された事業所に対し、5月29日に役場庁舎で表示証が交付されました。

この表示証は、従業員のうち3名以上が消防団に入団し、消防団活動に積極的に配慮している町内事業所に交付されるものです。

消防団員の約7割がサラリーマン団員という状況から、消防団活動を行うには事業所の理解と協力が

必要不可欠です。地域防災体制の充実を図るためにも、町内事業所の皆さんの積極的なご協力をお願いします。

協力事業所名	大和建设株式会社	更新
	株式会社 沢野建設	
	株式会社 小田島工務店	
	株式会社 マルコ産業	
	はりま建設株式会社	新規

問い合わせ◎町住民生活課 環境安全班 ☎0187(84)4903

世界とつながる羽田空港のまち

東京都大田区って どんなトコ?

美郷町は、東京都大田区と友好都市提携を結んでいます。



東京都中央卸市場 大田市場

青果物、水産物、花きを扱う市場。特に青果物は規模・取扱量ともに国内最大。

大田区の沿革

大田区は、昭和22年（1947年）3月15日に、大森区と蒲田区が合併して誕生しました。「大田」という区名は両区の名前から一文字ずつ取って命名したものです。

東京都の東南部に位置しており、東は東京湾に、北は品川・目黒区に、北西は世田谷区に、さらに西と南は多摩川を挟んで神奈川県川崎市と接しています。緑豊かな田園調布などの高級住宅街をはじめ、大森・蒲田の賑わいある商店街、高度な産業技術を持つ中小企業の集積地など、多彩な顔を持つ「日本の縮図」ともいえる自治体です。

産業のまち大田区

また、日本最大の旅客数を誇る空の玄関「羽田空港」があることでも有名です。平成22年10月には、新滑走路の供用開始と共に新国際線旅客ターミナルがオープンし、国内線専用だった羽田空港に、再び国際定期便が就航しました。

大田区は日本を代表する小さな町工場を中心とした、産業のまちです。区内の工場数と従業員数は東京都の

市区町村中第1位、製造品出荷額は第3位となっています。また、従業員1〜9人の工場が全工場の約80%を占めており、大田区の工場のほとんどが従業員の少ない、小さな工場であることが分かります。こうした町工場の特徴の一つに「仲間まわし」という連携プレーがあります。自社だけではできない作業を隣近所の町工場に回して仕上げ、製品を納品する仕組みです。このように、専門化した町工場の集積とお互いの専門分野を知り尽くしたコミュニティが、大工場に負けないスピーディーかつ精巧なモノづくりを可能にしています。

◎区の木 クスノキ



常緑の葉は陽光に美しく映え、成長が早いうえに公害にも強く、そのたくましい樹形は風格のある高木となります。発展する大田区を象徴する木として、昭和51年に制定されました。

◎区の鳥 ウグイス

梅の咲く早春を告げる鳥として古来より人々に親しまれており、独特の澄んださえずりは自然の尊さを感じさせます。安全で快適な、そして活力とおもいやりのある文化・福祉都市を目指す大田区の自然保護のシンボルとして平成2年に制定されました。



◎区の花 ウメ



古くから大田区の土地になじみ、歴史的な由緒も深いウメ。花は清楚にして気品に満ち、早春の寒さに負けず咲くその姿は、若い世代の人が多い大田区に特にふさわしいものとして、昭和51年に制定されました。

商いのまち大田区

大田区には東京23区内で最も多い152の商店街があります。特に食料品専門店の店舗数・売上高が多く、生活に根ざした商店街の姿がうかがえます。また、昔ながらの古い店が軒を連ねる商店街が多く、夕時には店先に並んだ惣菜の香りと多くの買い物客で賑わいを見せます。

今年4月からは、蒲田を舞台としたNHKの連続テレビ小説「梅ちゃん先生」がスタートしました。大田区の花は偶然にも「梅」。JR蒲田駅周辺の商店街には番組を応援するのぼり旗がびっしりと並んでいるほか、梅酒や梅風味の和菓子などの関連商品を販売する店舗が見られるなど、梅ちゃん景気に沸いています。

交流のあゆみ

平成元年、大田区六郷地区の西六郷少年少女合唱団が旧六郷町でコンサートを開催し、「六郷」という共通の地名をきっかけに交流が始まりました。その後、旧六郷町から子どもガーデンパーティーやOTAふれあいフェスタに、大田区からは子供雪体験やカマクラ祭りなどに参加し、交流を深めてきました。

平成8年4月には「災害時における大田区と六郷町との相互応援に関する協定」を締結、美郷町誕生後の平成17年11月には友好都市提携と防犯協定を締結しています。

平成20年からは大田区役所へ職員を派遣しての相互交流を開始しました。また、それぞれの地域を中心に活動するミュージシャンによる友好交流コンサートを開催し、様々な分野での交流を拡大しています。

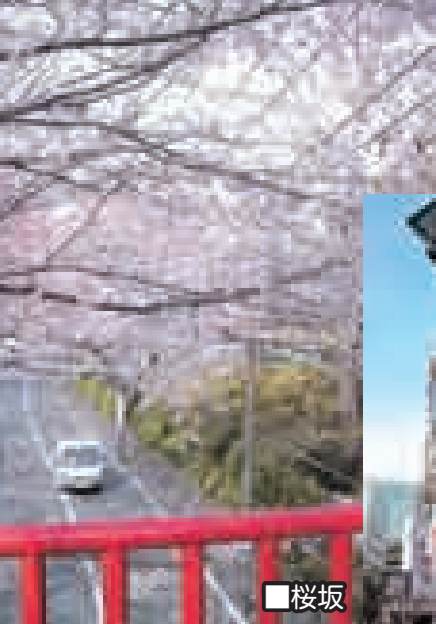

■桜坂



■六郷神社

▲昭和初期、旧中原街道に桜が植えられ「桜坂」と名付けられた。福山雅治の歌で一躍有名となり、観光スポットとなった。
 ▲天喜5年(1057年)、源頼義、義家の父がこの地で武運長久を祈願したところ、前九年の役で見事勝利を収めたことから建立したとされる。

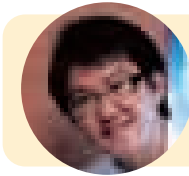

今年度から大田区派遣中の山田特派員。美郷町の皆さんへ、大田区での話題をお届けします。

美郷町 友好交流コンサート2012

7月29日(日) 開演

美郷町 雨運動公園 リリオス隣り

【雨天の場合は美郷町体育館(石山体育館内)】
 (注)屋外イベントとなりますので、各自「敷きもの」等を御持参ください。



今年で4年目を迎える大田区美郷町友好交流コンサートでは、新生 美郷中学校吹奏楽部の皆さんの他、さまざまなジャンルの皆さんに今年も出演頂きます。その他イベントも盛り沢山です！

昼 (14:00~17:00) の部

14:00~14:30 … 美郷中学校 吹奏楽部
 14:30~14:50 … シークレットバンド
 ※美郷町民一般公募バンド
 14:50~15:20 … 菖蒲太鼓
 15:20~15:40 … 栗林聡子
 15:40~16:10 … イーストエンジェルス
 ※出演時間は目安ですので、早めにご来場下さい。

夜 (18:00~20:30 終了予定) の部

美郷ジャズオーケストラ
 KAMATA 2012 大田区&美郷町セッションも!!

お問合せ 大田区美郷町友好交流コンサート実行委員会 事務局
 (有限会社イベントプロデュース・ヴォイス内)
TEL&FAX 0187-84-1970

ナラ枯れ被害を防止するため 情報提供をお願いします

ナラ枯れ被害は、日本海側を中心に全国的に被害が拡大しています。秋田県では平成18年度に初めて被害が確認され、秋田市やにかほ市の日本海側と湯沢市や横手市の内陸部で被害が拡大し、少しずつ県内を北上しています。

町では今のところナラ枯れ被害は確認されていませんが、もし、被害が発生した場合には「早期発見」からの「被害木の伐採」が最も有効な手段となります。住民のみなさんの情報提供をお願いします。

ナラ枯れとは？

広葉樹（ナラ林）が、カシノナガキクイムシ（成虫）によって次々と枯死していく「樹木の伝染病」です。



被害を受けた
ナラ林

※赤くなっている部分が被害を受けたナラ林

ナラ林を所有する方へ

「広葉樹資源活用フロンティア事業」を利用して、所有するナラ林を伐採し、様々な資源として販売することができます。詳しくは、下記までお問い合わせください。

ナラ枯れ被害が拡大すると？

森林景観が大きく損なわれたり、きのこ栽培、家具材などに利用される木材資源が減少します。さらに、森林の水源かん養や土砂災害の防止等の機能が低下します。

【ナラ枯れサイクル】



美郷町内では、みずほの里ロード東側の森林の大部分にナラ林が存在します。少しでも赤くなっている木を発見したり、「ちょっとおかしいな」と思ったときは遠慮なくご連絡ください。結果的に「ナラ枯れ被害」でなくとも、その繰り返しで「早期発見」につながり、被害を最小限に留めることとなります。みなさんのご協力をお願いします。

連絡・問い合わせ ● 町農政課 農林整備班 ☎0187(84)4908

美郷大使鼎談

てい
だん

「美郷町の将来を担う子どもたちに伝えたいこと ～たくましい大人へのステップとして～」 傍聴してみませんか

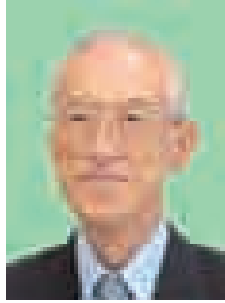

町田 睿さとし氏



佐々木 毅氏



永田 萌氏

美郷大使の北都銀行取締役会長 町田 睿氏、学習院大学教授 佐々木 毅氏、童話作家 永田 萌氏が松田町長と対談します。今回は、人材育成や地域の教育力、家庭教育、学校教育など、広く子どもの育成について対談します。傍聴を希望する方は、事前に電話またはFAXでお申し込みください。

開催日時 ● 7月30日(月)
午後3時00分～午後4時30分
開催場所 ● 美郷町公民館ホール
申込締切 ● 7月17日(火)
申・問 町商工観光交流課
☎0187(84)4909
FAX0187(85)2107

美郷大使との 懇親会 参加者募集

7月17日(火)まで上記に電話またはFAXでお申し込みください。
開催日時 ● 7月30日(月) 午後4時45分～午後6時00分
開催場所 ● 美郷町南ふれあい館ホール **募集人数** ● 30名程度 (先着順)
懇親会費 ● 4,000円 (当日、受付で徴収します。)

6月16日に中央ふれあい館で今年度第1回の水環境マイスター養成講座が開催され、20名が参加しました。講師の網田和宏先生は、「化石燃料は枯渇が心配され、新しい技術開発なども進んだが、水については自然に回復する量を考慮せず大量に使用した結果、枯渇してしまった湖や川もある」とし、限りある地球資源の一つである「水」の大切さについて講義を行いました。また、仮想水（バーチャルウォーター）やウォーターフットプリントなど、水にまつわる新しい概念が生まれていることについても触れ、「目先の水辺環境のことだけを見て、『水環境』について考えてはいけない時代だ」と結びました。

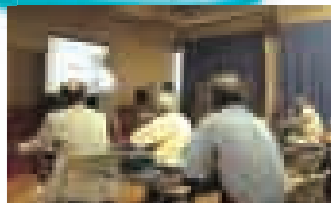

水環境 マイスター 養成講座

地域の水環境保全活動のリーダーとなる人材を育成するため、全4回の養成講座を開催しています。「マイスター」として活動することまでは考えていないけれど、水環境について学んでみたい」という向学心にあふれている方の参加もお待ちしております。

第2回 水環境 マイスター 養成講座

テーマ：「美郷のちょっと気になる水環境マップの作成」
講 師：秋田大学工学資源学研究所
地球資源学専攻助教 網田 和宏 氏
開催日時 ● 7月14日(土) 午後1時30分～午後4時30分
開催場所 ● 美郷町中央ふれあい館ホール
申込方法 ● 7月11日(水)まで電話でお申し込みください。
申・問 町住民生活課環境安全班 ☎0187(84)4903

開催日 **7月8日(日) 小雨決行**

予定時刻	場 所	内 容
8:30	美郷町ふれあいセンター	集合
8:45~ 9:30	美郷町ふれあいセンター	学習会 講師：七滝土地改良区 事務長 藤岡 義博 氏
バスで移動		
10:00~11:30	七滝山中腹 (六郷東根地区)	植樹
バスで移動		
12:00	美郷町ふれあいセンター	到着次第、解散

募集人数 ●130名

服装など ●足場の悪い斜面での作業に適した着衣と靴でお越しください。
帽子、タオル、雨具、着替え等をお持ちください。

申込締切 ●7月5日(木)

申込方法 ●電話またはファクシミリで、参加希望者の氏名、住所、
連絡先を下記までご連絡ください。

問・申 町農政課

☎0187(84)4908 FAX0187(85)3886

7月8日(日)は植樹会場付近の 交通規制を行います

下記の時間帯は植樹会場付近で交通規制
を行います。ご協力をお願いします。

規制時間 ●7月8日(日)

午前9時~正午

規制場所 ●七滝山中腹(六郷東根地区)



植樹事業には、「秋田県水と緑の森づくり税」を活用しています。

6月20日(水)に予定していた植樹事業は、台風被害を避けるため、
 7月8日(日)に延期して実施します。植樹への参加者を募集します
 ので、希望する方は町農政課までお申し込みください。

‘12七滝「水の森」植樹事業 植樹参加者を募集します

ご利用ください 各種補助制度

美郷町住宅リフォーム緊急支援事業

【補助金額】対象工事に要する費用の10%に相当する額
(千円未満は切り捨て、上限10万円)

住宅用太陽光発電システム設置費補助事業

【補助金額】公称最大出力1KWあたり5万円
(上限は最大出力4kw:20万円まで)

安心で安全な暮らしを支援します。

◎詳しくはお問い合わせください。

問 町建設課 建設管理班 ☎0187(84)4910

木造住宅耐震診断・耐震改修補助事業

【耐震診断補助金額】耐震診断に要する費用の3分の2の額
(千円未満切り捨て、上限5万円)

【耐震改修補助金額】耐震改修に要する費用の3分の1の額
(千円未満切り捨て、上限60万円)
※所得税特別控除額を差し引いた額

●上記の補助制度は今年4月に全戸配布した『まちづくりガイド』
でも紹介していますので、そちらもご確認ください。

**「おーいっ!」と呼ばば「はーいっ!」と駆けつけます!
「やまびこ座談会」をあなたの行政区で開催しませんか?**

町民の皆さんの声を直接お聞きする機会として、「やまびこ座談会」を開催しています。「町長に直接話を聞いてほしい」「町づくりについてじっくりと聞いてみたい」など、どんなことでもかまいません。お気軽にお問い合わせください。



- 開催期間** ● 4月1日から10月31日までの平日
- 開催時間** ● 午前10時から午後8時の時間帯で、1時間程度
※町長の公務の都合により、開催日時を調整させていただく場合があります。あらかじめご了承ください。
- 会場** ● 行政区が指定する場所 (行政区内の会館など)
※会場の手配と当日の設営は、お申し込みいただいた行政区にお願いします。
- 申込方法** ● 開催を希望する日の10日前までに、下記までお申し込みください。

座談会で寄せられたご意見、ご要望などのうち、実現が可能なものは町政に反映していきます。

申し込み・問い合わせ ● 町総務課 秘書広報班 ☎0187(84)1111(内線1201)

美郷町職員採用試験のお知らせ

8月1日(水)から受験申込を受け付けします

平成25年4月以降に採用予定の職員採用試験を次のとおり行います。

■試験区分と採用予定人員、受験資格

試験区分	採用予定人員	受験資格
一般行政職 (大学卒業程度)	若干名	次のいずれかを満たす者 ①昭和58年4月2日から平成3年4月1日までに生まれた者 ②平成3年4月2日以降に生まれた者で大学卒・短期大学卒・高等専門学校卒または平成25年3月卒業見込みの者
一般行政職 (高校卒業程度)	若干名	昭和62年4月2日から平成7年4月1日までに生まれた者 (ただし、大学卒・短期大学卒・高等専門学校卒または平成25年3月卒業見込みの者を除く)

■欠格事項

- ・日本の国籍を有しない者
- ・地方公務員法第16条の規定により地方公務員となることができない者

■試験日および会場等

【第1次試験】

日時 ● 9月16日(日) 午前9時50分から

場所 ● ノースアジア大学

(秋田市下北手桜守沢46番地1)

- ・各試験区分において教養試験を行います。

【第2次試験】

詳細は第1次試験合格者に通知します。

■申込用紙の請求

申込用紙の請求を8月1日(水)から受け付けますので、役場総務課総務班に請求してください。郵便で請求する場合は封筒の表に「職員採用試験申込用紙請求」と朱書きし、宛先を明記して140円分の切手を貼った返信用封筒(角形2号)と受験を希望する試験区分を記したメモを同封のうえ、簡易書留で郵送してください。

■申込受付期間 8月1日(水)～8月22日(水)

持参する場合は、役場庁舎1階総務課窓口へ平日の午前8時30分から午後5時までにお持ちください。郵送(簡易書留)の場合は、8月22日(水)までに着信のものに限り受け付けします。

問い合わせ ● ☎019-1541 美郷町土崎字上野乙170番地10
美郷町役場 総務課 総務班 ☎0187(84)1111(内線1205)

外国人に関する登録制度が変わります

平成24年7月9日から外国人住民も住民基本台帳の対象となり、日本人と同様に世帯ごとに住民票が編成されます。また、転出の際は日本人と同様に住民生活課窓口で転出届を行い、転出証明書の交付を受けた後、転入先で転出証明書を添えて転入届をすることになります。

外国人登録証明書に代わり、「在留カード」または「特別永住者証明書」が交付されますが、一定の期間、外国人登録証明書を「在留カード」または「特別永住者証明書」とみなすこととなります。

■外国人登録証明書から在留カード等への切替手続きについて

対象者	切替手続き	手続き場所
特別永住者の方	現在お持ちの「外国人登録証明書」は、次回の確認申請期間の始期まで使用できます。切替後は「特別永住者証明書」になります。	美郷町役場 住民生活課
永住者の方	平成24年7月9日から3年以内に申請することで、「在留カード」に切り替わります。	入国管理局
上記以外の方 (在留期間が3カ月を超える方)	在留期間等の手続きの際に「在留カード」に切り替わります。	入国管理局

問い合わせ●町住民生活課 戸籍年金班 ☎0187(84)4903

粗大ごみの戸別有料収集

7月の申込期間は7月9日(月)～13日(金)です

7月の収集日は**7月19日(木)**です。

申込期間は

7月9日(月)～13日(金)です。

8月以降の粗大ごみの収集日
(毎月第3木曜日)

8月16日、9月20日、10月18日、11月15日

※申込期間は収集日の10日前から3日前までです。

粗大ごみ戸別有料収集の流れ

- ① **シルバー人材センターに電話で申し込む。**
美郷町シルバー人材センター（中央行政センター（旧役場六郷庁舎）内） ☎0187-84-0307
受付時間は午前8時30分～午後5時、土日祝日は受け付けしていません。
- ② **粗大ごみ収集券を取扱店で購入する。**
粗大ごみ収集券は1シート1,000円（1枚200円×5枚綴り）です。
必要枚数は粗大ごみの重量によって異なります。お申し込みの際にご確認ください。
- ③ **必要枚数の粗大ごみ収集券を貼った粗大ごみを玄関先等に搬出する。**
収集日の午前8時までに搬出してください。収集への立会いは不要です。

「防災研修会」を開催します

講師による講演および自主防災組織活動費補助金の説明を行います。

日時●7月27日(金) 午後1時30分～午後3時

場所●美郷町公民館

講師●秋田大学地域創生センター 鎌滝孝信准教授

演題●「自主防災組織における
地震防災・減災活動を考える」（仮題）

対象●町内自主防災組織等

昼間でも点灯している 防犯灯はありませんか？

防犯灯には明るさを感知して自動で点灯・消灯するセンサーが付いていますが、故障により昼間でも点灯していたり、夜間でも点灯していなかったりする場合があります。

町では巡回を強化して発見に努めていますが、故障と思われる防犯灯を発見した場合は、電柱の番号や場所などを下記までお知らせください。

問い合わせ●町住民生活課 環境安全班 ☎0187(84)4903

平成24年度国民健康保険税の納税通知書をお届けします

■国民健康保険制度

国民健康保険は、病気やけがに備えて加入者が国民健康保険税を出し合って医療費などに充てる「助け合いの制度」です。美郷町に住所のある方で、社会保険など他の医療保険に加入していない方は、すべて国民健康保険に加入することになります。

■国民健康保険税

国民健康保険税は、世帯内で国民健康保険に加入している方の昨年中の所得額などに基づいて計算され、世帯単位で課税されます。4月分から翌年の3月分までを年間の保険税として計算します。世帯ごとに加入するため、世帯のどなたかが国民健康保険に加入していれば、世帯主の方が加入していない場合でも、世帯主の方のお名前前で納税通知書が届くこととなります。納税通知書のお届けは7月中旬を予定しています。

■平成24年度の税率

項 目	医療保険分	後期高齢者支援金分	介護保険分※
所得割額(所得に応じて計算)	6.6%	2.2%	1.4%
資産割額(固定資産税額に応じて計算)	28.1%	10.7%	8.2%
均等割額(加入者数に応じて計算)	22,300円	7,500円	7,100円
平等割額(1世帯いくらと計算)	21,300円	6,900円	4,200円
賦課限度額(上限額)	51万円	14万円	12万円

※介護保険分は、40歳以上65歳未満の方の分が国民健康保険税に算入されます。65歳以上の方は、それぞれ個人の年金から天引きされます。

■納付方法

納付方法には「納付書または口座振替による納付」と、「年金からの天引き」があります。「年金からの天引き」は年金額や加入者の年齢によって該当しない場合があります。お届けした納税通知書でご自分の納付方法をご確認ください。

「年金からの天引き」の方は、お申し出により口座振替に変更することができます。ただし、過去2年間、国保税の滞納がない方に限ります。手続きについては、税務課までお問い合わせください。

■納付が困難なとき

特別な事情により納付が困難なときは、未納のままにしないで早めにご相談ください。場合によっては減免制度が適用になることもあります。

7月31日(火)は国民健康保険税・固定資産税・後期高齢者医療保険料の納期限です

■各税の納期限(口座振替日)

項 目	期 別	納期限(口座振替日)
国民健康保険税(普通徴収)	1期一括	7月31日(火)
固定資産税	2期	7月31日(火)
後期高齢者医療保険料	1期一括	7月31日(火)
町県民税	1期一括	7月2日(月)

納め忘れがないかご確認ください

■次の税や使用料などの納付には、口座振替が利用できます。

- ①町税 ②簡易水道料金 ③下水道使用料
- ④農業集落排水施設使用料 ⑤住宅使用料
- ⑥保育園保育料 ⑦児童クラブ利用料
- ⑧幼稚園授業料 ⑨学校給食費
- ⑩下水道受益者負担金
- ⑪後期高齢者医療保険料

口座振替がとても便利です

～口座振替のメリット～

- ・料金のお支払いに向く手間が省けます。
- ・お支払いのうっかり忘れがなくなります。
- ・お支払いの用紙を紛失してしまう心配がなくなります。
- ・手数料はかかりません。

口座振替を希望する方は次の取り扱い金融機関でお申し込みください。

- 秋田銀行 ○北都銀行 ○羽後信用金庫
○秋田おばこ農協 ○秋田ふるさと農協 ○ゆうちょ銀行
※手続きには通帳と金融機関に届け出している印鑑が必要です。

※失業、倒産、破産、災害や病気などのやむを得ない事情により、税の納付が難しい場合は、お早めに税務課にご相談ください。

問い合わせ ● 町税務課 ☎0187(84)4902

歯周疾患検診を受けましょう

歯周疾患は自覚症状が少なく、気がつかないうちに進行してしまいます。歯周疾患を予防・早期発見するため、歯科検診と保健指導を行います。

対象者●平成24年度中に40歳、50歳、60歳、70歳になる方
(対象者には個別に通知します)

検診期間●7月から12月までの6カ月間

実施機関●美郷町、大仙市、仙北市の協力指定歯科医療機関

個人負担額●800円

協力指定歯科医療機関の窓口でお支払いください。ただし、次の方は無料です。

- ・70歳の方
- ・生活保護世帯の方
- ・町民税非課税世帯の方

受診方法●協力指定歯科医療機関に電話で予約をしてください。

- ・検診を受ける際は、事前に送付されている個人通知書と健康保険証を必ずお持ちください。生活保護世帯の方は「生活保護受給者証」を提示してください。
- ・町民税非課税世帯の方は、受診する前に保健センターにご連絡ください。

医療講座を開催します

日時●7月20日(金) 午後1時30分～午後3時

会場●美郷町保健センター

内容●「熱中症の予防について」

講師 仙南診療所 院長 照井 哲氏

操体法研修会を開催します

操体法とは、肩こり、腰痛、膝の痛みなどに対し、「気持ちのよい方向に動かして痛みを軽くする」という健康法です。

毎年ご指導いただいている、小崎順子先生を今年度も講師にお迎えし、研修会を開催します。体の痛み・不調にお悩みの方、体のゆがみを治したい方、どなたでも参加できます。

日時●7月20日(金) 午前10時～11時30分

会場●美郷町保健センター

講師●小崎順子氏(岩手県奥州市：小崎治療院)

内容●講話・実技

「体のゆがみを取りましょう

～操体法で気持ちのよい毎日を～」

申込●7月13日(金)まで保健センターにお申し込みください。

操体法同好会に入りませんか?

今年度も下記の日程で開催します。心地よく体を動かすことで、体の痛みをやわらげ、心身ともにリフレッシュしましょう。途中からの入会も随時受け付けますので、お気軽にご参加ください。

開催日程

平成24年	平成25年
7月20日(金) ※研修会	1月21日(月)
9月10日(月)	2月18日(月)
10月15日(月)	3月11日(月)
11月19日(月)	
12月17日(月)	

時間●午前10時～11時30分

場所●美郷町保健センター

問い合わせ●町福祉保健課 健康対策班(美郷町保健センター内) ☎0187(84)4900

児童手当を受給されている皆様へ

6月以降も引き続き手当を受けるためには「児童手当特例給付 現況届」を提出する必要があります。まだ提出されていない方は、児童手当を受給できない場合がありますので、町福祉保健課まで提出してください。

また、出生・転入・転出による児童数の増減など、届出済みの内容に変更があった場合にも手続きが必要になります。詳細については下記までお問い合わせください。

問い合わせ●町福祉保健課 福祉班
☎0187(84)4907(内線1505)

美郷町戦没者追悼式を開催します

戦没者を追悼し、恒久の平和を祈念するため、次のとおり「美郷町戦没者追悼式」を行います。ご遺族の方々や町民の皆さんのご参列をお願いします。

日時●7月25日(水) 午前10時～午前11時
受付/午前9時～

場所●美郷町公民館

主催●美郷町遺族会

問い合わせ●美郷町遺族会事務局
(町福祉保健課 福祉班)
☎0187(84)4907(内線1505)

後期高齢者医療の「保険証」が更新されます

8月1日に更新されます 後期高齢者医療の保険証

後期高齢者医療の「保険証」は毎年8月1日に更新されます。新しい保険証は7月下旬に簡易書留郵便で送付されます。申請手続きの必要はありません。

8月1日以降は新しい保険証を使用してください。また、保険証は被保険者の所得に応じて自己負担割合が1割の場合と3割の場合がありますので、確認してください。

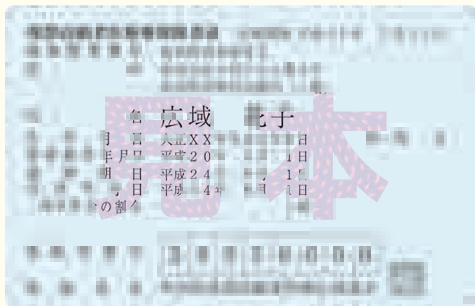

▲新しい保険証

【現在使用している保険証】

有効期限●平成24年7月31日まで

※8月1日以降は使用できません。

【新しい保険証】

有効期限●平成24年8月1日から

平成25年7月31日まで(1年間)

新規交付は申請してください

限度額適用・標準負担額減額認定証の更新

平成23年中の所得で世帯員全員が住民税非課税となる世帯の方は、入院時の食事代と1カ月の医療費自己負担限度額が減額になる「限度額適用・標準負担額減額認定証」の交付を受けられます。

現在、交付を受け、引き続き世帯員全員が住民税非課税となる世帯の方には、8月1日から有効となる新しい認定証を保険証と一緒に送付します。

なお、これまで交付を受けていない方は申請が必要です。新規に交付を希望する方は、町福祉保健課医療保険班に申請してください。

後期高齢者医療の「保険料」が決定しました

7月中旬に送付します 後期高齢者医療保険料決定通知

平成23年中の所得に応じて確定した平成24年度の後期高齢者医療保険料を7月中旬に通知します。

保険料の納付方法は、特別徴収（年金からの徴収）と普通徴収（口座振替または納付書による徴収）があります。原則として特別徴収（年金からの徴収）になっていますが、口座振替に変更することができます。詳しくは町福祉保健課医療保険班までご相談ください。

所得に応じて軽減されます 平成24年度保険料軽減措置

後期高齢者医療の保険料は、県内の加入者全員に等しく納めていただく「均等割額」と、加入者本人の基礎控除後所得に応じて納めていただく「所得割額」があります。

【均等割額】 39,710円

【所得割額】 基礎控除後の被保険者本人の総所得金額×8.07%

また、保険料は世帯主および被保険者の所得に応じて、右の表の通り軽減されます。

■均等割額の軽減

世帯主および被保険者の総所得金額が次の基準を超えない世帯	軽減割合	軽減後の均等割額
基礎控除額(330,000円)	8.5割	5,956円
被保険者全員の年金収入が80万円以下で、そのほか各所得がない	9割	3,971円
基礎控除額(330,000円) +245,000円×被保険者の数 (世帯主である被保険者を除く)	5割	19,855円
基礎控除額(330,000円) +350,000円×被保険者の数	2割	31,768円

■所得割額の軽減

被保険者本人の総所得金額等(基礎控除後)	軽減割合
58万円以下 (年金収入のみの場合は153万円～211万円以下)	5割

■職場の健康保険等の被扶養者であった方の軽減

該当する方の条件等	軽減割合	均等割額
後期高齢者医療に加入する前日に職場の健康保険等の被扶養者であった方	9割	3,971円

※国民健康保険(国保)と国民健康保険組合(国保組合)に加入していた方は軽減措置の対象になりません。

問い合わせ●町福祉保健課 医療保険班 ☎0187(84)4907

福祉保健課

8月1日より福祉医療費受給資格(マル福)が小学生6年生まで拡大されます

【受給対象者】

		0歳児	1~6歳児	小学生
父母が市町村民税所得割	非課税	自己負担なし	自己負担なし	自己負担なし
	課税	自己負担なし	自己負担なし	自己負担あり※
所得基準額超過	課税	自己負担なし	自己負担なし	自己負担あり※

※「自己負担あり」の場合の負担額は、同一医療機関、同一薬局ごとに月額上限1,000円までです。

■所得制限について

所得判定は、父、母それぞれについて次の所得基準額表により判定します。父、母の所得がともに基準額以下の場合には所得基準額内となり、父、母のいずれかが基準額を超えた場合は所得基準額超過と判定します。

【所得基準額表】

扶養親族の数	父または母の所得基準額
0人	460万円
1人	498万円
2人	536万円
3人	574万円
4人	612万円
5人	650万円

※扶養親族の数が5人を超える場合、1人増えるごとに38万円を加算します。

受給対象となる小学生の保護者には「福祉医療費受給者証交付申請書」をすでにお送りしています。まだ提出していない方は、お早めに福祉保健課または、六郷・仙南出張所に提出してください。

また、8月1日が更新日ですが、現在受給中の方は申請の手続きはありません。随時、新しい受給者証を自宅に郵送します。なお、所得審査により該当とならない方には、その旨の通知を郵送します。



ご存知ですか?「国民健康保険限度額適用認定証」、
「国民健康保険限度額適用・標準負担額減額認定証」

■現在、認定証をお持ちの方へ

現在、お使いの認定証の有効期限は7月31日までとなっています。認定証を更新するための申請書類は7月上旬頃にお送りしますので、8月以降も入院予定の方または高額な外来診療(そのときの調剤が高額な場合を含む)を受ける予定のある方は、忘れずに申請をしてください。

■認定証を持っていない方、当面8月以降使用する予定のない方へ

認定証は、使用する必要が生じてからでも申請できます。この場合は、認定証の交付を受けたうえで、被保険者証とともに医療機関や薬局の窓口へ提示してください。

交付申請先●役場福祉保健課

必要書類等●印鑑、国民健康保険被保険者証



認定証の交付申請対象となる方

・70歳未満の方 ・70歳以上75歳未満の非課税世帯の方

問い合わせ●町福祉保健課 医療保険班 ☎0187(84)4907

建設課

水道検針にご協力をお願いします

毎月10日前後に行っている水道検針につきまして、各家のメーターボックス周辺の草刈り等のご協力をお願いします。また、犬を飼われている場合は検針員が検針できるよう、ご配慮をお願いします。

問い合わせ●町建設課 上下水道班 ☎0187(84)4910

「プールパークみさと」 7月14日(土)からオープンします

営業期間●7月14日(土)～8月23日(木)

営業時間●午前10時～午後5時

※8月13日(月)は午後3時まで

入場料●子ども200円

(小学生3年生以上中学生まで)

※小学生2年生以下は無料ですが、付添者が
必要です。

大人300円(見学および付添者含む)

施設案内●大プール(25m・8コース)

キッズプール、幼児プール

利用上の注意●盗難・事故防止のため、自動車や自転車
には必ずカギをかけ、荷物を放置しない
てください。

その他●天候不順の場合は下記までお問い合わせ
ください。休業の場合は、プール正面ゲ
ート前に赤い旗を掲揚してお知らせします。

問い合わせ●プールパークみさと ☎0187(83)2500 美郷総合体育館 ☎0187(86)8300

わくわくサマースクール2012を開催します

夏休み期間中、小学生を対象にわくわくサマースク
ールを開催します。今年は県と共催で「美の国アクテ
ィブカレッジふるさと体験ジュニア講座美郷キャンパ
ス」として、昨年の地域マイスター養成講座の修了生
達が企画した遊びを2回開催します。

参加希望の方は7月20日(金)まで町生涯学習課社会
教育班に電話でお申し込みください。また、会場まで
はバスで送迎します。ご利用の方へ後日ご案内します。

美の国
アクティブ
カレッジ

めざせ!わら細工博士!

町の郷土資料館で展示品の見学やゲーム、わら
を使っておもちゃの馬づくりをしてみませんか。

日時●7月30日(月) 午前9時30分～正午

場所●郷土資料館

参加料●無料 **定員**●30名

持ち物●タオル、飲み物

パステル和みアート

パステルと指だけで、誰でも簡単にほんわか
した絵を作ることが出来ます。

日時●8月1日(水) 午前10時～正午

場所●美郷町南ふれあい館

参加料●1人500円 **定員**●30名

美郷の清水体験!

清水に入ろう!清水で食べよう!

清水で冷やした野菜や果物などを食べたり、
クレソンの植え付け体験。

日時●8月9日(木)

午前9時30分～午後0時30分

※雨天の場合は10日に延期します。

場所●天神堂清水川、藤清水

参加料●1人300円 **定員**●30名

持ち物●飲み物、タオル、ビーチサンダル、
虫アミ(お持ちの方)、帽子

美の国
アクティブ
カレッジ

水辺写真と生き物観察!

<2日シリーズ>

虫や葉っぱ等の観察を通じて、自然や生き物
について学んでみませんか。

【1日目】

日時●8月7日(火)

午前10時～午前11時30分

場所●せせらぎ公園

参加料●1人300円

定員●30名

持ち物●タオル、飲み物、着替え、ビーチサン
ダル、帽子

【2日目】

日時●8月8日(水)

午前10時～午前11時30分

場所●美郷町南ふれあい館

参加料●無料

定員●30名

持ち物●飲み物、筆記用具

問い合わせ・申し込み●町生涯学習課 社会教育班 ☎0187(84)4915



生涯学習のまじり

まなび

響きあい
共に育つ
「人づくり」

水辺巡りウォーキング開催中!

美郷町総合型スポーツクラブと共催で「水辺巡りウォーキング」を開催しています。町が推進する「水環境保全プロジェクト」の一つとして、町内外のさまざまな水辺をはじめ、美郷町の大切な水資源を育む水源涵養林を歩きながら、湧水の仕組みなどについても学んでいます。また、水資源を保全する意識を高めるとともに、観光を推進しながら参加者同士の交流を深めることも目的としています。

ウォーキングは10月下旬ごろまで毎月開催します。詳細は、毎月発行の広報美郷お知らせ版をご覧ください。皆様のご参加をお待ちしています。



■ウォーキングの様子

■今後の予定

期 日	場 所	そ の 他
7/4(火)	六郷地区	集合場所：中央ふれあい館
7/11(水)	千畑地区	集合場所：北体育館
7/20(金)	町外	詳しくは7月13日発行予定の 広報美郷お知らせ版でご確認 ください。
8/1(水)	町内	
8/8(水)	町内	

問い合わせ

町教育委員会 生涯学習課
スポーツ振興班 ☎0187(84)4916

六郷、仙南出張所 土日祝日も夜7時まで 利用できます!

出張所の業務時間 / 8:30~19:00
出張所の休業日 / 毎週月曜日
(国民の祝日にあたる場合は翌日)、
12月29日から翌年1月3日

7月の休業日は

2 9 17 23 30
月 月 火 月 月

六郷出張所
(美郷町学友館)

☎ 0187(84)4904
☎ 0187(84)4040
FAX 0187(84)3763

仙南出張所
(美郷町公民館)

☎ 0187(84)4915
☎ 0187(83)2280
FAX 0187(83)2451

出張所ではこのような 業務を行っています

右記の
証明書の
発行

- 戸籍関係証明書 (戸籍抄本・戸籍謄本など)
- 住民票
- 印鑑証明書 ● 所得証明書
- 課税証明書 ● 非課税証明書
- 納税証明書
- 軽自動車税納税証明書
- 土地建物その他の証明 (資産証明書等)
- 外国人登録証明書
- 身分証明書
- 合併証明書

税や
使用料の
収納

- 町税の収納
- 町営住宅使用料の収納
- 保育料の収納
- 上下水道使用料の収納

その他

- 死亡届・死産届の受理
- 埋火葬に関する手続き
- 町税や各種使用料の納付書の再発行
- 国民健康保険証等の再発行
- 各課への文書等の取次ぎ

次の届出は出張所では 取り扱っていません

住所に関する届出

- 転入届 ● 転出届 ● 転居届
- 世帯主変更届

※役場住民生活課に届出してください。

戸籍に関する届出

- 出生届 ● 婚姻届 ● 入籍届
- 離婚届 ● 転籍届 ● 養子縁組届 など

※役場住民生活課に届出してください。

※土日祝日または夜間にあたる場合は、役場日直または宿直に届出してください。

国民年金からのお知らせ

国民年金保険料には免除制度があります

今年度の国民年金保険料は、月額14,980円です。事情により保険料を納付することが困難な時は「保険料免除制度」をご活用ください。

●保険料免除制度

「申請者本人」「配偶者」「世帯主」の前年の所得により審査され、「全額免除」「4分の3免除」「半額免除」「4分の1免除」の区分があります。

毎年7月から翌年の6月までを1年として承認されます。

■国民年金保険料納付額

区 分	納付額（月額）
全額免除	0円
4分の3免除	3,750円
半額免除	7,490円
4分の1免除	11,240円

●退職（失業）による特例免除制度

通常であれば審査の対象となる「申請者本人」を除外して「配偶者」「世帯主」の前年の所得で審査を行います。

●若年者納付猶予制度

30歳未満の方に限り利用できます。「申請者本人」「配偶者」の前年の所得により審査され、承認されるとその期間の保険料納付が猶予されます。

※所得審査は、町民税の申告内容をもとに行われますので、申告は忘れずに行ってください。

申請に必要なもの

- 年金手帳または基礎年金番号のわかるもの
- 印鑑
- 特例免除の申請をする場合は、失業していることを確認できる公的機関の証明の写し（離職票、雇用保険受給資格者証等）

免除の承認を受けた期間は、保険料を全額納付したときに比べて、将来受け取る年金額が少なくなります。免除の承認を受けた期間が10年以内であれば、後から保険料を納付（追納）することができるようになっています。

問い合わせ

町住民生活課 戸籍年金班 ☎0187(84)4903(内線1405)

介護保険事務所からのお知らせ

社会全体で支える介護保険制度

平成24年度介護保険料の納付について

65歳以上の方の介護保険料は、本人の所得や世帯の住民税の課税状況によって9段階に分けられます。納め方は、納付書や口座振替で納める普通徴収と年金からの天引きで納める特別徴収の二通りに分けられます。介護保険料額と納め方のお知らせは7月中旬に発送します。

■普通徴収

個別の通知に同封されている納付書で納期限日までに金融機関、町役場、介護保険事務所で納めてください。納め忘れを防ぐため、口座振替の利用をお勧めします。口座振替の申込用紙は金融機関窓口にて用意しています。

※普通徴収の対象となるのは、年金の年額が18万円未満の方または受給していない方、4月1日の時点で年金を受給していない方、平成24年度中に65歳になった方などです。

【平成24年度普通徴収介護保険料納期限日

および口座振替日】

第1期	7月31日
第2期	8月31日
第3期	10月1日
第4期	10月31日
第5期	11月30日
第6期	1月4日

※納期限日を過ぎると督促手数料100円がかかる場合があります。

■特別徴収

年金支給月（偶数月）に年金からの天引きによる納付となります。

※特別徴収には自動的に切り替わりますので手続きは必要ありません。

問い合わせ

介護保険事務所 保険指導班

☎0187(86)3911

美郷町役場 福祉保健課 地域包括支援班

☎0187(84)4907



もとだて児童館へおいでよ!



小学生を対象に集団生活の場を提供し、健全な遊びを通して
協調性と社会性を身につけ、心身ともに健やかな子どもの育成を目指して活動しています。

5月 児童館の様子

「親子でフッキング!(母の日)」

お母さん、お父さんと一緒にパン作りを楽しみました。



ウインナーやコーンが入ったおいしいパンが完成!お母さんに感謝のメッセージ付きで心もお腹も満足した日になりました。

7月の
開館

日にち	時間	事業内容	申し込み	必要なもの
14日(土)	10:00 ~ 15:00	自由にあそぼう!	不要	汗ふきタオル、内ズック

※午前、午後を通して利用する場合は、昼食と飲み物もお持ちください。

夏休み中の開館日と事業内容は、学校を通して配布する「もとだて児童館だより 夏休み特集号」でお知らせします。

申し込み・問い合わせ ● 町福祉保健課 福祉班 ☎0187(84)4907(内線1505)
もとだて児童館 ☎0187(84)1004



みんな集まれ!

子育て支援の催し

7月

問い合わせ

なかよし園 ☎0187(85)3115
わくわく園 ☎0187(84)0023
すこやか園 ☎0187(83)2100

事業名	対象・内容	期日	場所	時間
なかよし園開放	子育て支援・自由遊び	毎週月～金曜日(平日のみ)		
ひまわり広場	何でも食べて丈夫な体(1)～栄養士さんのお話～	7月 6日(金)	なかよし園 (千畑幼稚園・保育園)	9:30～11:30
	誕生会	7月 13日(金)		
	夏祭りごっこをしよう	7月 20日(金)		
	水遊びを楽しもう	7月 27日(金)		
子育て相談	子育て相談	毎週月～金曜日(平日のみ)		
あそびにおいで	体をいっぱい動かそう	7月 2日(月)	わくわく園 (六郷幼稚園・保育園)	10:00～12:00
	願いを込めて七夕飾りを作ろう	7月 4日(水)		
	七夕祭りを楽しもう	7月 6日(金)		
	園庭で遊ぼう	7月 9日(月)		
	みんなで輪になって踊ろう	7月 11日(水)		
	砂遊びをしよう	7月 13日(金)		
	お外を散歩しよう	7月 18日(水)		
	7月生まれのお誕生会	7月 20日(金)		
	とんでけ!シャボン玉	7月 23日(月)		
	お水で遊ぶの楽しいな	7月 25日(水)		
	ゆび絵の具で遊ぼう	7月 27日(金)		
そよ風うちわを作ろう	7月 30日(月)			
子育て相談室開放	子育て相談・自由遊び	毎週月～金曜日(平日のみ)		
子育て広場「ひだまり」	7月のお誕生会&七夕さま	7月 4日(水)	すこやか園 (仙南幼稚園・保育園)	9:30～11:30
	みんなおいでよ!夏祭り	7月 21日(土)		
わんぱく(ママさん)広場	ママさんフリーマーケット	7月 11日(水)		
おばあちゃん広場	お水で遊ぼう!	7月 25日(水)		

文芸美郷

短歌

隠居塚むかし遊びし砂利穴が美田となりて知らず松影
 新緑の森に焦がれて仙沢水面に映る春紅葉麗し
 狭庭辺の辛夷の花を見上げしに東風に煽られ花びら散り舞う
 古米を啄む雀の語らいに仲間に入れてと鳥一羽が
 定年を期にして求めし牡丹花今おだやかに香り漂わす
 試食してこれはいけると領いて購わずに帰る後さざりして
 リハビリの弟乗せて車椅子押す病廊に春の陽の差す
 愛猫は婆植し苗じつと見て手伝うつもり掘り返すなり
 一年二ヶ月過ぎても不明の人探す家族なくしはいかばかりなり
 荒れ荒れの連休も過ぎおだやかな春陽の畑に枝豆を蒔く
 元気だね言われ励みし草取りも齢を重ね苦痛となりぬ
 そよ風に運ばれたのか花びらが廊下に桜の名残りにとどめる
 連れ合いの言葉に出さぬ優しさを感じておりぬ入院の日々
 桐の花うす紫に咲き出でて奥羽ようやく初夏になりたり
 田植終え木瓜の朱の花ゆれて咲く五月の風の通る道かも
 幾度と見舞いし妻を案ずつつ声掛け髪の乱れを直す
 七十路も間近と成りやいつの間にか躓き躓跟け我が身
 苦笑す芝桜我が家の廻り埋め尽くし甘き香りが心身癒す

俳句

五月晴れ昔手植今機械
 当たれば待ち伏せのごと屋敷蛇
 萌黄色山また山に風遊ぶ
 一望の植田となりて和みけり
 かっこうに目覚めし朝の水うまし
 藤棚の長き花房風にゆれ
 簾風ゆつくり新聞読む老の房

川柳

被災地の映像度に目頭が
 むず痒い奥歯に夢がある気配
 天の岩戸みんな見上げる天体シヨウ
 ダイエット始めたその日に誘いあり
 大台にむらさき香るラベンダー園
 日食をグラサンなくて見そびれる
 父の日に両手で注ぐ妻の爛

金沢西根 東海林甚平
 下畑屋 大久保キヨ
 金沢 北嶋 カネ
 六郷 岩田 勇
 六郷 岩田 貞
 千屋 高橋 一貴
 六郷 林 文字
 六郷 籠谷 ミチ
 大坂 熊谷 京
 善元寺 高橋イツ子
 小荒川 齊藤 キミ
 塚 高橋 茂子
 羽貫谷地 渡邊ケイ子
 金沢 伊藤 敏子
 大坂 中村 亥一
 千屋 高橋 重寿
 本堂城回 飛嶋 恭子
 金沢 齊藤 静子

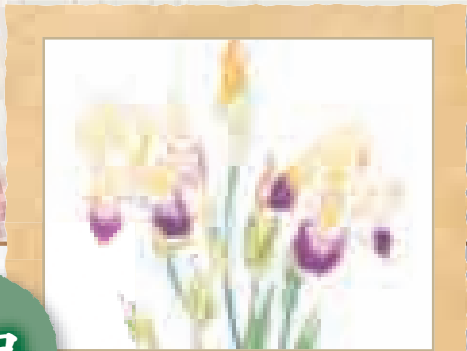

「鳶尾」

坂本 和子さん(六郷)

作品

作品(短歌、俳句、川柳、イラストなど)を募集します

作品には読み仮名を振っていただき、応募される方のお名前、住所、電話番号を明記のうえ、7月13日(金)までご応募ください。応募は1点とし、応募者多数の場合は掲載できないことがあります。内容が広報掲載上好ましくない作品については掲載しません。

応募先 ● 役場総務課、六郷出張所、仙南出張所
 町のメール info@town.misato.akita.jp

学友館から新刊図書のご案内

問い合わせ ● 学友館 ☎0187(84)4040

- 一般図書
- パーゼルより 美智子(著)
 - キリシタン伝説百話 谷 真介(著)
 - 「空腹」が人を健康にする 南雲吉則(著)
 - よみがえる蔵 日本民家再生協会(編)
 - からだに美味しいフルーツの便利帳 三輪正幸(監修)
 - 農産加工機器の選び方・使い方 高木敏弘(著)
 - 永田筋ART BOX夢見るチカラ 永田 萌(著)
 - 雪まんま あべ美佳(著)
 - 語りつづける、届くまで 大沢在昌(著)
 - 94歳。寄りかからず。前向きにおおらかに 吉沢久子(著)

児童書

- 日本一わかりやすいエネルギー問題の教科書 水野倫之(著)
- しごとば(4) 東京スカイツリー 鈴木のりたけ(著)
- 寒さとくらし 鈴木信恵(著)
- またおいで もりやまみやこ(著)

絵本

- お母ちゃんがつくったる 長谷川義文(作)
- わんぱくだんのどろんこおうこく ゆきのゆみこ(作)
- エディのごちそうづくり サラ・ガーランド(作)
- なぜカツラは大きくなったのか? キャスリーン・クルル(文)
- パンケーキを食べるサイなんていない? アンナ・ケンプ(文)

今月のおすすめ本

- 絶滅あきた暮らし図鑑 佐藤清勇(著)
- 十二単を着た悪魔 内館牧子(著)
- いこう! 絶滅どうぶつ園 今泉忠明(文)

大曲仙北広域市町村圏組合 消防職員採用候補者登録試験を行います

【第1次試験】

日時●9月2日(日) 午前9時～

会場●大仙市ふれあい体育館

【第2次試験】10月上旬(予定)

詳細は、第1次試験合格者に通知します。

受付期間●7月2日(月)～8月1日(休)

受付時間●午前9時～午後4時30分(土日祝日を除く)

受付場所●大曲仙北広域市町村圏組合消防本部
総務課

配布書類●受験案内・申込書は、消防本部総務課または
最寄りの消防署・分署で配布しています。
※ホームページからもダウンロードできます。

申問 大曲仙北広域市町村圏組合消防本部 総務課
☎0187(63)0150

[http://www.os-kouiki.org/gyoumu/
syoubou/keijiban/mokuji.htm](http://www.os-kouiki.org/gyoumu/syoubou/keijiban/mokuji.htm)

秋田県仙北平野土地改良区 平成25年4月採用の職員採用試験を行います

募集職員●事務職(高卒以上):若干名
技術職(農業土木(土木)高卒以上):若干名

募集資格●昭和46年4月2日以降に生まれた方
土地改良区管内に居住し、通勤可能な方

配布書類●申込書は秋田県仙北平野土地改良区総務課
で交付します。郵便での請求を希望される
場合は、お問い合わせください。

申込期間●7月2日(月)～8月10日(金)
午前8時30分～午後5時(土日祝日を除く)
※郵送の場合は8月10日までの消印有効

【第1次試験】

試験期日●9月2日(日)

試験科目●一般教養、作文、専門試験(技術職)

その他詳細については、お問い合わせください。

申問 秋田県仙北平野土地改良区 総務課
☎0187(62)0180

平成24年度 自衛官採用制度説明会を開催します

日時●7月14日(土) 午後2時～

会場●美郷町中央ふれあい館

申問 自衛隊秋田地方協力本部大仙地域事務所
☎0187(63)1313

秋田県警察官募集のお知らせ

【警察官B、女性警察官B】

受付期間●7月20日(金)～8月15日(休)

試験期日●9月16日(日)・9月17日(月)

受験資格●昭和57年4月2日から平成7年4月1日まで
に生まれた方

※大卒(見込含む)で、昭和54年4月2日以降
に生まれた方は除く

申問 秋田県警察本部 警務部警務課人事・任用係
☎0120(86)3314

URL:<http://www.police.pref.akita.jp/>

美郷交番からのお知らせ

夏休み中の非行・犯罪被害防止

夏休み中は、開放感による少年の飲酒・喫煙、深夜徘徊等の不良行為の増加や携帯電話やスマートフォンのコミュニティサイト(SNS、プロフィールサイト等)に関する被害の増加、不審者による声かけ事案の発生が心配されます。

夏休みをひかえて、少年非行・犯罪被害防止の指導や有害環境の浄化について考えてみましょう。

◎「青少年の非行・被害防止全国強調月間」

7月は、少年非行防止に関する月間です。少年の規範意識の醸成や有害環境の排除に力を入れましょう。

◎夏休み中の非行・犯罪被害防止

家庭の中で、

- ・帰宅時刻を決める。
- ・服装や持ち物など、子供の変化に関心を持つ。
- ・水辺など危険な場所で遊ばない。
- ・花火などの火の管理を徹底する。

といった「ルール」を決めましょう。

◎インターネットの違法・有害サイト

便利なインターネットですが、一部には心身が未発達な少年が閲覧するには望ましくない情報(アダルトサイトや自殺サイト、犯罪につながるものや残虐なものなど)もあり、一度でも有害サイトに接触したり、誤った使い方をすると、犯罪被害やトラブルに巻き込まれたりします。

有害情報が含まれるサイトへの接続を防止するため、子供の能力や利用目的に応じたフィルタリングを活用しましょう。また、携帯電話依存による生活リズムの乱れや長話、ダウンロードによる高額請求を防止するため、利用時間や利用料金等について家族で話し合い、ルールを作りましょう。

※フィルタリングとは、インターネットの有害情報にアクセスできないようにする機能です。

◎少年に関する相談

警察では、非行や友人関係の悩み、児童虐待など各種相談を受け付けています。お気軽にご相談下さい。

やまびこ電話(秋田県警察本部)

☎018-824-1212

大仙警察署少年サポートセンター

☎0187-63-3355

美郷交番

☎0187-84-2004

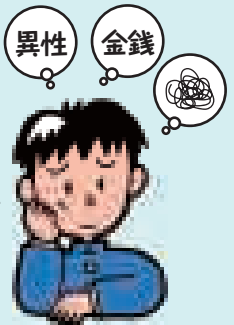

問い合わせ

大仙警察署 ☎0187(63)3355
美郷交番 ☎0187(84)2004
美郷北駐在所 ☎0187(85)3110
美郷南駐在所 ☎0187(82)1100

情報ひろば

町民野球大会 年齢別部門 500歳野球大会の出場者を募集しています

日時 ● 8月19日(日)、8月26日(日) 午前8時～
会場 ● 美郷町野球場
参加資格 ● ①昭和39年4月1日以前生まれの美郷町民の方(数え年50歳以上)
②参加料を納めたチーム
注意事項 ● 背番号の違うユニフォームを必ず着用してください。色は問いません。
参加料 ● 7,000円
申込方法 ● トレーニングセンターみさとに備え付けの用紙でお申し込みください。
申込期限 ● 7月30日(月)
組合せ抽選会 ● 8月1日(水) 午後7時～
美郷町中央ふれあい館
申 ● トレーニングセンターみさと ☎0187(84)0033
問 ● 町野球連盟 高橋 基 ☎090(7931)4480

町民ゲートボール大会の出場者を募集しています

日時 ● 8月3日(金) 午前9時～
会場 ● 美郷町北運動公園ゲートボール場
参加資格 ● 美郷町民であること
試合方法 ● 日本ゲートボール規定に準じます。
参加料 ● 無料
申込期限 ● 7月15日(日)
申 ● 町ゲートボール協会 佐藤鋼二 ☎0187(82)1420
問 ● 町ゲートボール協会 出雲清二 ☎0187(82)1675

町民卓球大会の出場者を募集しています

日時 ● 7月22日(日) 受付/午前8時30分～
会場 ● 美郷総合体育館リリオス
参加資格 ● 美郷町民であること(高校生以上)
試合方法 ● ①行政区対抗戦(団体)1チーム3人(シングルス)
②個人戦(美郷町卓球選手権:男女別・年代別(50歳未満・50歳以上))
参加料 ● 無料
申込期限 ● 行政区対抗戦は7月17日(火)
個人戦は当日会場でも受け付けます。
申込方法 ● トレーニングセンターみさとに備え付けの用紙でお申し込みください。
申 ● トレーニングセンターみさと ☎0187(84)0033
問 ● 町卓球協会事務局 照井 修 ☎090(1064)4156

町民サッカー大会の出場者を募集しています

日時 ● 7月22日(日) 午前9時～
会場 ● 大台野広場多目的運動場
参加資格 ● 美郷町民であること
試合方法 ● リーグ戦またはトーナメント戦(8人制)
参加料 ● 無料 申込期限 ● 7月15日(日)
申 ● 町サッカー協会 金子 正 ☎0187(83)3063(FAX兼)

町民相撲大会の出場者を募集しています

日時 ● 7月15日(日) 午前9時～
会場 ● 美郷町南運動公園 相撲場
参加資格 ● 美郷町民以外の方も参加できます。
個人選手権/中学生以上
小学校団体戦/1小学校5名
小学校個人戦/小学生であればどなたでも出場可能
試合方法 ● 団体はリーグ戦、個人はトーナメント戦
参加料 ● 無料 申込期限 ● 7月11日(水)
申 ● 町相撲連盟 梅川茂男 ☎090(7072)1986

六郷ライオンズクラブ 東日本大震災・被災地支援チャリティバザーを開催します

【チャリティバザー用物資募集】
受付期間 ● 7月2日(月)～7月20日(金)
受付時間 ● 午前9時～午後5時
受付場所 ● 美郷町住民活動センター みさぽーと
(美郷町中央行政センター内) ☎0187(84)4922

【チャリティバザー】
開催日時 ● 7月22日(日) 午前10時～午後3時
開催場所 ● 美郷町保健センター前駐車場
問 ● 六郷ライオンズクラブ事務局
(六郷まちづくり株式会社) ☎0187(84)0020

国道13号 玉川橋 通行規制のお知らせ

規制場所 ● 大仙市花館地内〔玉川橋(下り線)〕
規制期間 ● 7月23日(月)～11月22日(木) (予定)
規制内容 ● 車線減少通行規制(4車線→2車線)



問 ● 国土交通省 湯沢河川国道事務所
大曲国道維持出張所 ☎0187(63)2157

今春から、高社が千畑温泉サン・アール、六郷温泉あったか山、湯とびあ雁の里温泉の運営を担当しております。

ご利用の皆様「心休まりました」「元気を取り戻しました」「本当に来て良かった」と言っただけですよう、3温泉ともがんばります。これからもご利用のほど、よろしくお願い申し上げます。

美郷温泉振興株式会社

美郷町金沢東根字仏沢210-1
☎0187-84-4428



共通回数券(10回分)通常価格3,500円▶3,000円(お一人様2綴りまで)!!
・スタンプサービス(7月1日スタート)!!ご来館の方にスタンプ3個進呈!!

美郷町住民活動センター「みさぽーと」からのお知らせ

みさぽーとプレス

春の農作業に多くの「みさぽーたー」が駆けつけました!

今年も町内の小学校で田植えやさつまいも植え等が行われ、そのお手伝い役として、多くの「みさぽーたー」が駆けつけました。

田園アート（金沢小学校）

5月30日に行われた田園アートの田植え。今年、金沢小児童が自分たちで考えた「心つなぐ美郷米」という文字に挑戦しました。田植えには、地域の老人クラブを中心に31名の「みさぽーたー」が参加しました。田植えのプロ「みさぽーたー」の皆さんは植え方を説明したり、苗を渡したり、個々に指導して、最後には手直しをしてくれました。



田植え（仙南東小学校）

5月28日、仙南東小学校では全校児童による「田植え」が行われました。「みさぽーたー」が事前につけた目印に合わせて児童が手植えを行いました。

今後、秋の収穫まで成長の様子を学習する予定です。

さつまいも植え（仙南東小学校）

同じく仙南東小学校では、6月5日に全校児童によるさつまいも植えが行われました。この日駆けつけたのは、毎日自宅で農作業を行っている4名の「みさぽーたー」。大きく、美味しいさつまいもが収穫できるよう苗の植え方を指導しました。

「みさぽーたー」からの心強いアドバイスのもと、上級生が下級生を手伝いながら1人1本ずつ苗を植えました。児童たちは、秋にはどれだけ立派なさつまいもに成長するのか、とても楽しみにしている様子でした。



第1回みさぽーと講座開催しました!

第1回みさぽーと講座「陶芸体験!マイコーヒーカップ作り講座」は多くの皆さんにご参加いただき、無事終了しました。完成品や当日の様子は次号に掲載します。

ご参加くださった皆さん、ありがとうございました。申込多数により残念ながらお断りしてしまった皆さん、申し訳ありませんでした。次回の講座は9月開催予定です。

問い合わせ／美郷町住民活動センター「みさぽーと」 ☎0187(84)4922



戸籍の窓 5月届出順

すこやかに

赤ちゃん

お父さん・お母さん

行政区

おしあわせに

新郎・新婦

行政区等

新郎・新婦

行政区等

やすらかに

亡くなった方

年齢

行政区

亡くなった方

年齢

行政区

※広報に掲載してほしくない場合は、届け出の時にお申し出ください。



美郷町
人のうごき
平成24年5月末現在
()内は前月比

人口	21,692人 (-26)
男	10,257人 (-13)
女	11,435人 (-13)
世帯数	6,736世帯 (0)

美郷の赤ちゃん



高橋 ^{まなと} 愛斗 ちゃん

(山本/瑞貴さん・由香さん)

「元気に産まれてきてくれて
ありがとう。『愛』のある子
に育ててね♡」

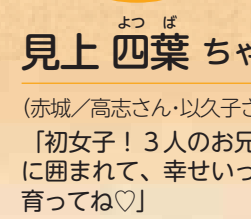

見上 ^{よつば} 四葉 ちゃん

(赤城/高志さん・以久子さん)

「初女子！3人のお兄ちゃん
に囲まれて、幸せいっぱい
に育ててね♡」

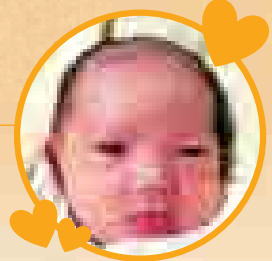

「美郷の赤ちゃん」を募集します

平成24年6月生まれの赤ちゃんの写真(1枚)の裏面に赤ちゃんのお名前と生年月日、ご両親のお名前、住所、電話番号を記入し、メッセージ(30字以内)を添えて7月13日(金)までご応募ください。
応募先 ● 町総務課、六郷出張所、仙南出張所



歯科休日当番医

診察時間 ● 午前9時～正午

診察日	当番医	電話番号 (0187)
7/1(日)	おやしき歯科クリニック(大仙市角間川)	65-2002
8(日)	みちのく正宗デンタルクリニック(大仙市福田町)	63-7803
15(日)	祐生堂医院歯科(仙北市角館町)	53-2268
22(日)	ながさか歯科医院(大仙市長野)	56-2255
29(日)	井関歯科医院(大仙市朝日町)	63-8100
8/5(日)	こまい歯科医院(大仙市大曲上栄町)	62-4189



在宅外科当番医

診察時間 ● 午前10時～午後4時

診察日	当番医	電話番号 (0187)
7/1(日)	仙北組合総合病院 整形	63-2111
8(日)	仙北組合総合病院 外科	63-2111
15(日)	大曲中通病院	63-2131
16(日)	仙北組合総合病院 整形	63-2111
22(日)	仙北組合総合病院 外科	63-2111
29(日)	仙北組合総合病院 整形	63-2111
8/5(日)	大曲中通病院	63-2131



休日救急医療連携事業 日曜日・祝日および年末年始

診療場所	仙北組合総合病院
診療科目	内科・小児科
診療時間	午前9時～午後3時
電話番号	0187-63-2111

7月 町のカレンダー

7/1日～8/5日

- 1日 ●美郷町ラベンダーまつり(～16日)
●美郷町べごっこまつり(大台野広場9:00～13:00)
●美郷町グラウンド・ゴルフ大会予選会(雁の里山本公園)
- 2月 ●湯とびあ雁の里温泉 定休日
●六郷出張所・仙南出張所 休業日
- 3火 ●4カ月児健診(平成24年2月生まれ)
(保健センター 受付12:30～12:45)
- 4水 ●くるみの会機能訓練(保健センター10:00～15:00)
- 5木 ●男の料理講座(ふれあいセンター9:30～12:00)
●巡回児童相談(仙北地域振興局 事前申込み要)
※申込みは町福祉保健課福祉班へ(☎84-4907)
- 6金 ●ポリオ予防接種(保健センター 受付12:30～13:15)
- 7土 ●てとでの会町外研修
●わくわくおはなし「夢ふうせん」(学友館10:30～11:00)
- 8日 ●町民野球大会行政区部門(美郷町野球場ほか8:00～)
●12七滝「水の森」植樹→ P18
(8:30 ふれあいセンター集合)
- 9月 ●粗大ごみ戸別有料収集申込期間(～13日)
●湯とびあ雁の里温泉 定休日
●六郷出張所・仙南出張所 休業日
- 10火 ●お洒落なランチタイム講座(ふれあいセンター9:30～12:00)
●7カ月児健診(平成23年11月生まれ)
(保健センター 受付12:30～12:45)
- 11水 ●行政相談(中央ふれあい館10:00～12:00)
●2歳6カ月児歯科健診(平成21年11月～12月生まれ)
(保健センター 受付12:30～13:00)
●六郷温泉あったか山 休館日
- 12木
- 13金
- 14土 ●プールパークみさと営業期間(～8月23日)→ P25
●おはなしの会「しゃぼんだま」
(めだか児童クラブ9:30～10:30)
●第2回水環境マイスター養成講座→ P17
(中央ふれあい館13:30～16:30)
- 15日 ●町民野球大会行政区部門(美郷町野球場ほか8:00～)
●町民相撲大会(南運動公園9:00～)
●献血(イオンスーパーセンター美郷店10:00～16:00)
●トータルビューティ講座(中央ふれあい館13:30～15:30)
- 16月 海の日
●親子陶芸教室(南ふれあい館9:30～11:30)
- 17火 ●湯とびあ雁の里温泉 定休日
●六郷出張所・仙南出張所 休業日

- 18水 ●コーヒーサロンてとで(南ふれあい館10:00～14:00)
●デジカメ講座(美郷町公民館13:30～15:30)
●フラワーアレンジメント講座(南ふれあい館18:30～20:30)
- 19木 ●心と体のリラクゼーション講座
(南ふれあい館13:30～15:30)
●粗大ごみ戸別有料収集日
- 20金 ●操体法同好会研修会(保健センター10:00～11:30)→ P22
●医療講座(保健センター13:30～15:00)→ P22
- 21土 ●図書館ボランティア「紙ひこうき」おはなし会
(南ふれあい館14:00～15:00)
- 22日 ●町民サッカー大会(大台野広場9:00～)
●町民卓球大会(リリオス8:30～)
- 23月 ●湯とびあ雁の里温泉 定休日
●六郷出張所・仙南出張所 休業日
- 24火
- 25水 ●美郷町戦没者追悼式→ P22
(美郷町公民館10:00～11:00)
●くるみの会町外研修
●六郷温泉あったか山 休館日
- 26木 ●巡回児童相談(仙北地域振興局 事前申込み要)
※申込みは町福祉保健課福祉班へ(☎84-4907)
- 27金 ●3歳児健診(平成20年11月～12月生まれ)
(保健センター 受付12:15～12:45)
●防災研修会(美郷町公民館13:30～15:00)→ P20
- 28土
- 29日 ●大田区・美郷町友好交流コンサート→ P15
(南運動公園 14:00～、18:00～)
- 30月 ●わくわくサマースクール①「めざせ!わら細工博士!」→ P25
(郷土資料館9:30～12:00)
●美郷大使鼎談(美郷町公民館15:00～16:30)→ P17
●美郷大使との懇親会(南ふれあい館16:45～18:00)→ P17
●湯とびあ雁の里温泉 定休日
●六郷出張所・仙南出張所 休業日
- 31火 ●10カ月児健診(平成23年9月生まれ)
(保健センター 受付12:30～12:45)
- 8/1水 ●くるみの会機能訓練(保健センター10:00～15:00)
●わくわくサマースクール②「パステル和みアート」→ P25
(南ふれあい館10:00～12:00)
- 2木
- 3金 ●4カ月児健診(平成24年3月生まれ)
(保健センター 受付12:30～12:45)
- 4土
- 5日

7/31は 固定資産税2期、国民健康保険税一括納付および1期、後期高齢者医療保険料一括納付および1期の納期限です。

編集 後記

皆さんの熱い戦いを、今回も楽しみに応援したいと思います。◎
大仙美郷クリーンセンターでは、年間平均で1日約100トンのごみを処理していると聞き、その数量に驚きました。使い古しのノートも、捨てれば

ただのごみですが、古紙として分別すると、またノートとして生まれ変わるそうです。広報担当となり3カ月を迎えた私の取材ノートたち。使い終わる頃には私の身になってほしいものです。◎
第1回水環境マイスター養成講座に行ってきました。「水の惑星」と言われる地球ですが、地球上の水の97%は海水なんだとか。残りの2%は氷河・氷床、人間が利用できる淡水などはなんとたった1%。そしてその1%の水があちこちに偏在しているため、世界人口の46%は水道のない生活を送っているのだそうです。日本は水に恵まれているんですね。うつつしい梅雨ですが、恵みの雨と思えば、ちょっと違って見えてきます。◎

広報美郷 No.99 平成24年6月29日

発行/美郷町役場 ■総務課 秘書広報班

〒019-1541 秋田県仙北郡美郷町土崎字上野乙170番地10
TEL.0187-84-1111(代表) FAX.0187-85-2107
美郷町ホームページ <http://www.town.misato.akita.jp>
美郷町メールアドレス info@town.misato.akita.jp
印刷/株式会社印刷所