

美郷

広げよう!
地販地消の取り組み P2

ラベンダー園に
行ってみよう P6

観覧しませんか?
でんじろう先生サイエンスショー
劇団ひまわり児童劇場公演 P8

おはせし
おこせしなこせね

5月19日に、なかよし園の3歳~5歳児の皆さんがさつまいもの苗植えを行いました。



広げよう！「地販地消」の取り組み



地販地消とは

地元で生産、加工、製品化された安全安心な産品を、地域で消費するという意味です。

地元の商店や町に賑わいを取り戻すにはどうしたらいいのか。地販地消の取り組みはこうして始まりました。今回は美郷町総合計画「後期基本計画」で定めた「まちづくり戦略プロジェクト」から、地販地消に関する取り組みをご紹介します。

なぜ地販地消の取り組みが必要なのか

美郷町の人口は年々減少し、少子高齢化が進んでいます。また、郊外への大型店進出などの影響で、地元で消費する機会が少なくなってきました。

このような現状の中で地元の商店や町に賑わいを取り戻すには、量販店にはないサービスの提供や商品に安全・安心などの付加価値をつけて販売する取り組みを行い、地元で消費する機会や地元産品を地域内で流通させる環境を整えることが重要になります。

さらに、商店だけでなく、農家や企業、消費者である私達が地元産品を地域内で流通させ消費することで、町の活性化の原動力にもなるのです。

美郷町地販地消推進計画(後期計画)を策定

町では、こうした取り組みを実践するため、平成19年度から「美郷町地販地消推進計画(前期計画)」を定めて、特産品の開発や販売促進活動を行ってきました。さらに平成22年

3月には「美郷町地販地消推進計画(後期計画)」を策定し、平成26年度までの具体的な取り組み(アクションプラン)が始まっています。

わたしたちにもできる地域おこし

私たち消費者にできること。それは地元でお買い物をする事です。商店や農家、企業、消費者である私たちが地元産品を地域内流通させ、消費することで街の活性化の原動力になるのです。

地販地消を進めるには

農産物や商品を生産する農家や企業、それを販売する事業者、消費する町民の皆さん、全員が町の経済を支えています。それぞれの立場から、町の経済にとって地元産品の地域内流通が重要であることを再認識する必要があります。

地販地消を進めると

地元産品の消費が増えることで、町の活性化の原動力になります。さらに、安全安心な地元産品をPRすることで、美郷町の魅力を育むことにもなります。

まちづくり戦略プロジェクト

平成22年3月に策定した美郷町総合計画「後期基本計画」では、前期計画の「水環境保全」「交流促進」に加え、新たに「農工商連携(地販地消)」「子ども育成」「安全・安心」に関連した事業施策をプロジェクト化。この5つを「まちづくり戦略プロジェクト」と位置付け、重点的に取り組んでいます。

まちづくり戦略プロジェクト

希望と活力あふれるまちをつくる

農工商連携(地販地消)プロジェクト

未来を担う子どもたちをはぐくむ

子ども育成プロジェクト

かけがえのない水環境を未来へつなぐ

水環境プロジェクト

人々がふれあい活気あふれるまちをつくる

交流促進プロジェクト

安全で安心して暮らせるまちをつくる

安全安心プロジェクト

前期計画アクションプラン (平成19年度～平成21年度)

次のような取り組みを行いました。

地販地消啓蒙活動

- 座談会などでの啓蒙
延べ 343人動員
- 消費者アンケート
3回実施

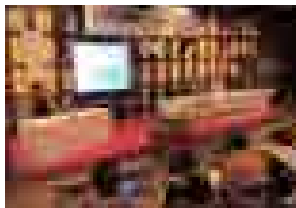

美郷町商品券の発行

約10%のプレミアムが付いた地元で使える商品券を発行し、たくさんの方にご利用していただきました。



美郷まるごとガイドの発行

町内の商店や事業所を「食べる」「買い物」「つくる」などの分野別にして掲載し、全戸配布しました。併せて、まるごとホームページを開設しました。



店舗連携宅配サービス

一丈木公園通り商店会の6店舗でご用聞き活動を実施。他の加盟店の商品も一緒に宅配するサービスが始まっています。

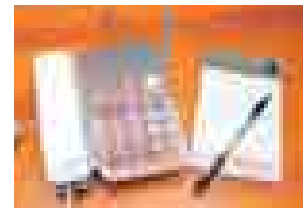

にぎわい広場の整備

六郷字米町に災害時の避難場所と商店街の駐車場を整備し、観光やイベント情報の紹介ができる掲示板を設置しました。

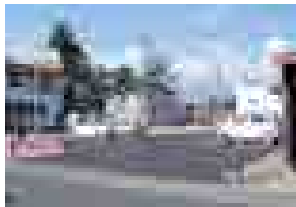

美郷まんま・美郷ため中の開発

美郷まんまは6店舗、美郷ため中は11店舗で販売されています。町の特産品として着実に浸透しています。



後期計画アクションプラン (平成22年度～平成26年度)

事業所(商品)PR活動

- ホームページでのPR
- ガイドブックによるPR
- 多目的掲示板を利用したPR【新規】
実施時期：H22年度～H26年度



引き続き座談会や総会などの機会に啓蒙活動を展開するほか、次のような取り組みを推進します。

事業所連携活性化

- 商店会等による物販のイベントの開催
- 店舗連携による「宅配サービス」の実施
- 町内企業への訪問販売の実施【新規】
実施時期：H22年度～H24年度

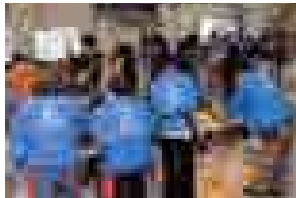

空き店舗の活用推進

- 町ホームページによる情報提供
- 空き店舗に入居する事業所への支援
- 空き店舗を活用したイベントの開催【新規】
実施時期：H22年度～H26年度

地元商品の販路拡大

- イベントでの販促活動
- 美郷特産品カタログの発行
【新規H22年度発行予定】
実施時期：H22年度～H26年度



特産品の開発

- 清水を利用した商品の開発
- 美郷まんま、美郷ため中などのお土産商品化【H22年度予定】
実施時期：H22年度～H23年度



美郷まるごと地販地消事業

次のページをご覧ください。

消 美郷まるごと地販地消事業

1 小売店などに「地販地消応援の店」の認定(行灯^{あんどん}の設置)を行います

町内産品を積極的に使用、販売して地販地消に取り組んでいる小売店などを「地販地消応援の店」として認定します。

「地販地消応援の店」の店先には認定の表示として「行灯」を設置していただきます。

特典

- ホームページ上でお店の紹介をします。
- 町内で開催される行事や地販地消対象商品に関する情報を提供します。
- 町内で事業を行う方との情報交換(交流会参加)ができます。

効果

- 地販地消に取り組んでいるお店であることが消費者に分かりやすくPRできます。
- 町内での消費が増え、品質やサービスの向上が期待できます。

2 プロモーション映像の製作・配信を行います

地販地消推進の取り組み(行灯設置)を町内外に広くPRするため、町内の観光名所や祭りの映像も交えたプロモーション映像を製作し、配信します。

特典

- プロモーション映像でお店を紹介することで商品をPRできます。
- 東京都大田区や町内のイベントでプロモーション映像を配信します。

効果

- 観光客などの交流人口の増加が期待されます。
- 新しい消費者を呼ぶことで売上拡大が期待されます。

3 地販地消コーナーを設置します

認定店の店舗内に「地販地消コーナー」を設置します。

町内工場で製造された服飾や靴等の製品を展示、販売します。

特典

- 町内の商店に自社製品を展示、販売するスペースを確保することができます。
- ホームページ上やプロモーション映像で紹介されます。

効果

- 新しい流通経路を作ることができます。
- 消費者の声を製品づくりに生かすことができます。

認定されたら行灯^{あんどん}を設置していただきます

「地販地消応援の店」として認定されたお店には、『地販地消応援の店』と『お店の名前』が書かれた行灯を購入していただき、店先に設置していただきます。

購入費用には上限1万5千円(1回のみ)の補助があります。

- | | |
|----|------------------|
| ●大 | 高さ60cm×縦・横30cm |
| ●中 | // 45cm× // 20cm |
| ●小 | // 30cm× // 16cm |
- 行灯には3つのサイズがあります

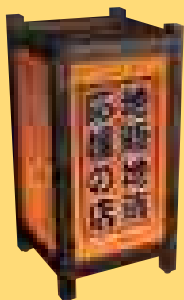

認定と補助金を受け取るまでの流れ

- ① 町に認定申請書を提出する
- ② 町が審査し認定する
- ③ 行灯を発注する ※支払後は領収書をもって保管してください
- ④ 行灯を設置する
- ⑤ 町に設置完了の報告と補助金交付申請書を提出する
- ⑥ 町が設置状況を確認して補助金を支給する
※行灯の費用と補助の上限額1万5千円を比べて、小さい方が補助金の額となります。

美郷まるごと地販地消事業 **地販地消応援の店**
説明会にお越しください

日時●平成22年6月18日(金) 午後2時～
場所●ふれあいセンター (千畑南小学校向かい)
対象者●町内産品等を積極的に取り扱い、この事業に参加したい、または興味のある小売店等の関係者
※参加申込等は行っていませんので、直接会場にお越しください。
問合せ先●「美郷まるごと地販地消事業」プロジェクトチーム (商工観光交流課内) ☎0187-84-4909

もっと! 地販地消



道の駅 雁の里せんなん「雁太郎」
支配人 渋谷 聡さん

5月の連休初日から道の駅の店先に設置された行灯。昼にはたくさんのお客様を向かえ、夕方になるとオレンジ色の灯りが優しく足元を照らします。

道の駅雁の里せんなん「雁太郎」の支配人渋谷聡さんは「行灯設置の提案を受けたとき、『商品の宣伝にもなるし、地販地消のPRにもなる絶好のチャンスだ』と思いました。こうした新しいアイデアに継続的に取り組むことで、地販地消の活動を盛り上げていけるのではないのでしょうか」と語ります。

町内産の農産物や特産物を取り扱う道の駅はまさに「地販地消応援の店」です。

直売所に並ぶ新鮮な野菜には生産者の顔とコメントが添えられ、「美郷町産」をアピールしています。お客さんは野菜を手に取り、そのコメントをじっくりと見てカゴに入れます。手に取った商品には町内産品ならではの付加価値がついているのです。

「この行灯の灯りが、商店街に広がったらすごくきれいだと思いますよ。地販地消の取り組みが町に広がれば広がるほど、優しい灯りが町に広がって行きますからね」

地販地消の取り組みを目に見える形でPRし、町全体として取り組みを推進するため、地販地消に積極的に取り組んでいるお店を「地販地消応援の店」として認定し、町内に広めます。

美郷まるごと地販地消事業のイメージ



この事業に参加できるのは次のお店です

- 町内で生産された農畜産物などを扱っているお店
- 町内産の原材料を複数種類使って製造された食品や物品などを扱っているお店
- 町内の企業・個人等が企画・発注し、製造した食品や物品などを扱っているお店

例えば…

- ・飲食店
- ・食品加工(製造)販売所
- ・酒造店
- ・小売店
- ・直売所
- ・製品加工(製造)販売所 など

まもなく開園

ラベンダー園に行ってみよう

6月19日から美郷町ラベンダー園が開園します。県内外からもたくさんのお客さんが訪れるラベンダー園のみどころを管理人の高橋准次さんから教えてもらいました。

「美郷町ラベンダー園のみどころは、その広さにあると思います。ハーブを見ることが出来る観光施設はいろいろありますが、ラベンダーのみでこれほどの規模のものは東北地方ではなかなか無いのではないのでしょうか。また、ラベンダーの摘み取り体験ができる場所も他にはあまりありませんので、この特徴のひとつだと思います。」

ラベンダーの魅力は香りの良さです。花が風に揺れたり、ラベンダー同士で擦れ合ったりすると園内に香りが広がります。お客さまによっては園外の道路で香りを感じ取る方もいらっしゃいます。

ラベンダー園は大台野広場という自然いっぱいの公園の中にあります。公園の周囲には民家もあまりなく、日常生活から切り離されたような雰囲気を感じることが出来ます。このロケーションの良さに驚くお客さまもいらっしゃいます。

今年もラベンダー畑の育成面

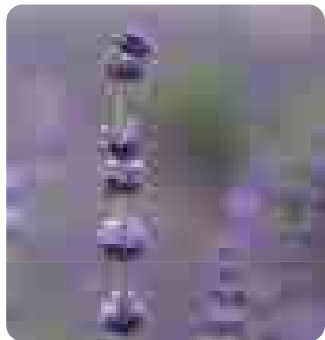

フナ成沢

北海道産。1998年に創生された国産品種で「早咲3号」の長穂選抜種といわれている。

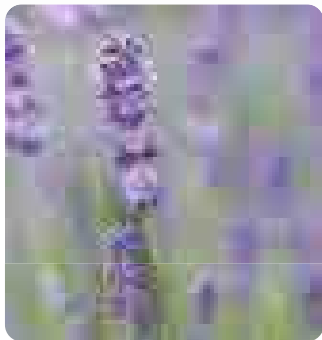

サキガケ

「早咲3号」より早く開花する。淡いライトブルーが特徴。

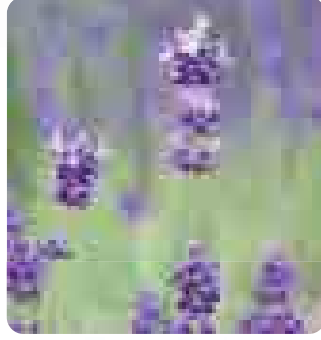

早咲3号

茎が太く、丈夫で枝振りが短い。濃い紫色をしている。観賞期間が長い。

ラベンダー園で
育成している
ラベンダー

開園期間中は摘み取り体験
できます。

1回 300円

入園無料

美郷町 ラベンダー園

平成22年

6月19日(土) ▶ 7月4日(日)

AM9:00~PM5:00

園内を一周する
こぐまちゃん号

1回 200円

期間中土・日
運行予定



畑屋うさぎ
ふれあいコーナー
期間中土・日
開催予定

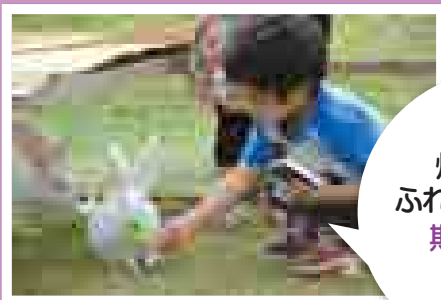

美郷町の美味しい牛肉を格安で販売!!

美郷へごっこまつり

7月3日(土) AM9:00
~ PM1:00

会場 ● 大台野広場イベント棟
(ラベンダー園となり)

牛肉販売と焼肉コーナー

その他参加型イベントも開催

白色ラベンダーの名称募集 たくさんのご応募 ありがとうございました

ラベンダー園で育成している白色のラベンダーの名称を募集したところ、県内外から100件を超える応募をいただきました。選考委員会による選考の結果、優秀賞6点、入賞4点、特別賞10点を選出しました。

白色ラベンダーの名称の正式決定は平成24年の予定です。正式決定し次第、町広報と町ホームページでお知らせします。



■「茎が傷付くと翌年咲かなくなることがあります。優しく触ってもらえるとラベンダーも喜ぶと思います」



美郷町ラベンダー園管理人
高橋准次さん

積がさらに広がり、白色ラベンダーを見ることもできます。みどころの増えたラベンダー園にぜひ足を運んでみてください。

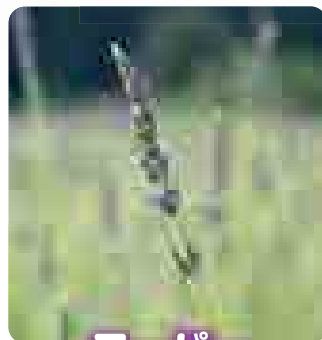

スーパーセピリアンブルー

遅咲きの品種で晩夏にも見られる。大型の花で香りが良い。成長が早く、耐暑性・耐寒性も高い。

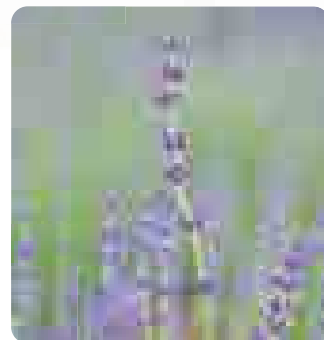

オカムラサキ

花穂が長く、枝振りも大きい。香りは良いが成長がやや遅く、茎が曲がりやすい。

子ども育成 プロジェクト

「ほんもの」と
「第一線」に

触れてもらいたい

美郷町総合計画『後期基本計画』では、将来の美郷町のために特に力を入れる施策を、まちづくり戦略プロジェクトと位置づけています。その一つである「子ども育成プロジェクト」は、子どもの感性を豊かにし、夢に向かって成長する力を伸ばすことを目指しています。子どもの感性を磨き、好奇心を刺激する機会として、今年度は劇団ひまわり児童劇場公演と米村でんじろう先生サイエンスショーを開催することになりました。

一流の芸術文化に直接触れることでどんなことを感じて欲しいのか——、主催者である美郷町教育委員会の佐藤孝委員長と後松順之助教育長からお話いただきました。

後松順之助教育長（以下、教育長）：昨年、絵本作家の永田萌先生の作品展と講演会を開催させていただきました。世界に通用する活躍をされている方と交流できる機会を設けることにはその生き方も学んでほしいという願いが込められています。実際、子どもたちのみならず大人もたくさん感動をいただきました。

佐藤孝委員長（以下、委員長）：そうですね。もちろん作品を鑑賞することそのものにも価値があり、作品からもさまざまな感動をいただきますが、一流の表現者と直接交流して物事の捉え方や他者との交わり方などを感じることで



「ドリーム体験!ほんもの講座」劇団ひまわり児童劇場公演



入場
無料

- 開催日時 ● 6月30日(水)
午前の部/午前10時30分 開演
午後の部/午後2時 開演
開演10分前までにご入場ください。
- 開催場所 ● 美郷町公民館ホール
- 上演内容 ● In my heart of hearts
『ほんとのきもち』
～ショートショートとおはなし～
- 募集定員 ● 午前の部40名、午後の部40名
※美郷町民の方に限ります。
- 申込方法 ● 電話でお申し込みください。
- 募集締切 ● 6月11日(金)
※定員になり次第締め切ります。
- 申込・問 ● 教育委員会学務課
☎0187(84)4914

たちと
見覧して
んか?

本事業は『ふるさと美郷応援寄付金(ふるさと納税)』の一部を活用しています



■後松順之助教育長

さるといのは単に作品を鑑賞する以上の価値があるのではないだろうか。見に来られる町民の方だけではなく、主催する側もその方と作品に惚れ込んでしまうような、そんな関係を築く機会に恵まれていることは大変貴重ですね。

教育長…以前、音楽の分野で活躍されている方をお招きしたことがありましたが、そのとき感動したのはプロの「真剣さ」でした。例えば聴き手が子どもであっても自分の名誉を懸けて全身全霊で演奏し、語りかけてくれました。いずれ大人になる子どもたちにはそういった姿勢も学んで欲しいと思います。

委員長…テレビや雑誌で有名な方の作品や活動を見る機会がありますが、その場にいるからこそ感じ取れる「真剣さ」であったり、同じ空間を共有している「感動」が子どもたちの胸を打つのでしょうかね。

教育長…そうですね。また、今回のような特別講座では小学生と中学生が一緒に同じものを観るようにしています。「先輩方」「後輩達」と肩を並べる機会を設けることで、来年の開催を楽しみにしてもらいたいとも思っています。

委員長…そうですね。

教育長…昨年、米村でんじろう先生のサイエンスショーを行ったところ、学校の先生がとても刺激を受けたそうです。大人ですら心を打たれるのですから、まして繊細な子どもたちなら尚更でしょう。心の振幅が大きな子どもたちには「心のブランコ」を大きく揺らしてもらいたい。今年お招きする劇団ひまわりさんからは集団で一つのことを成し得ることの素晴らしさを感じてもらえればと期待しています。



■佐藤 孝 委員長

「とことんやる気の夢講座」 米村でんじろう先生サイエンスショー

開催日時 ● 7月2日(金)

午前の部/午前11時 開演
午後の部/午後2時 開演
開演10分前までにご入場
ください。

開催場所 ● 美郷町公民館ホール

募集定員 ● 午前の部40名、午後の部40名

※美郷町民の方に限ります。

申込方法 ● 電話でお申し込みください。

募集締切 ● 6月11日(金)

※定員になり次第締め切ります。

申込・問 ● 教育委員会学務課

☎0187(84)4914

入場
無料



子ども
一緒に鑑
みませ

本事業は『ふるさと美郷応援寄付金(ふるさと納税)』の一部を活用しています

水環境マイスター

養成講座受講者を募集しています。



■水環境マイスター 佐々木 哲雄 さん（土崎）

6月から9月まで月1回の講座を受講して「水環境マイスター」を目指しませんか

第1回（6月開催分） テーマ「水を学ぼう」
講師：環境カウンセラー 津村 守氏

日 時 ● 6月26日（土）
午後1時30分～午後4時30分

場 所 ● 千畑交流センター
申込方法 ● 電話でお申し込みください

申込期限 ● 6月18日（金）
※第2回以降の日程は広報紙でお知らせします。

申込・問 ● 住民生活課 環境安全班
☎0187(84)4903

「水環境マイスター」とは水環境の保全活動に必要な知識を身に付けた人のことで、水環境の保全に力を入れている美郷町が独自に認定しているものです。現在13名のマイスターが地元での保全活動などで活躍しており、今年も受講者を募集しています。

昨年度、養成講座を受講し、マイスターの認定を受けた佐々木哲雄さん（土崎）から日頃の活動についてお話を伺いました。

昨 年、水環境マイスターに認定されましたが、認定を受ける前から地域の有志が集まって土崎・小荒川地区の湧水を守る活動をしてきました。清水の清掃はもちろん、千屋小学校にあるビオトープでの環境学習にも協力しています。男鹿水族館にいるイバラトミヨも私たちが保護して提供しているんですよ。

私が幼いころはプールがなかったのが清水で遊んだものでした。また、家の台所に清水を引き込んで生活用水として使っていました。子どもが生まれ

ればその水を産湯に使い、家族が亡くなればその水を沸かして体を清めて送り出しました。水は家族のきずなを強めてくれるかけがいのないものだと幼心に感じたものです。

水 と聞くと蛇口から出る飲用水のことばかりを思い浮かべますが、美郷町の水田にも米を育てるための水がたくさん使われています。田んぼに水が張られる季節に真昼岳からふもとを見下ろすと、空を映した大きな鏡のような景色が広がっています。この水は食物を育て、その食

物を食べる私たちが生かしてくれているのです。水は本来にありがたいなものだと思います、大切に使うべきではない。そしてそのことをみんなが学ばなければならぬと思います。

生 活排水を川を流すとどうなるでしょうか。汚れた水は川を下って海に流れ着き、いつか私たちの子孫が口にするかもしれない海の生き物を汚染するのです。水には大きな循環がある。目先の飲用水のことだけを気に掛けるのではなく、そういう大きなスケールで水環境を学んでもらいたいと思います。これらは一人ふたりで取り組む問題ではありません。自分の眼前にある清水のような小さな環境でもそれを守るためにみんなの手を尽くせば、いざれ積み重なって大きな水環境を守ることに繋がっていくのだと思います。

清水探訪

第3回

しずがわ
【清水川】(仙南地区 天神堂)



清水川はその名が示すとおり清水の流れが集まってできた川です。江戸時代の紀行家菅江真澄は「祖父清水祖母清水^(※)の両泉落合て清水川と流る」と著書『月の出羽路』に記しており、現在でも当時のまま祖父清水と祖母清水の湧水が川になり、川底から湧き出した水と合流して農地の水源になっています。

戦前、飯詰街道を往来する人は必ずと言ってよいほど清水川で喉の乾きを潤したそうです。地元で農業を営む佐藤健良さんは「町の帰り道や草刈りの行き来にここで休み、露の葉をひしゃくに水を飲んだものだ」と当時を振り返ります。清水川が地域の憩いの場であったことが伺えます。

近年、日本中で農地の改良工事が進み、「春の小川」に歌われたような風景はほとんど姿を消してしまいました。その中であって清水川は農村の原風景とも言える景観を今に伝えています。しかし、川岸が少しずつ崩れ、一昨年には水が枯渇してイバラトミヨがいなくなってしまうなどの課題も抱えています。

「ここには子どもたちが水辺の生き物の観察に来ます。地域の宝を次の世代に残すために知恵を絞っていきたい」と語る佐藤さん。川岸の手入れやイバラトミヨの放流など、貴重な場所を守るための活動が地域の人々の手で行われています。

(※)『月の出羽路』には「祖父清水祖母祖父」と記されていますが「祖父清水祖母清水」の誤表記と考えられています。

《清水は、地域みんなのもので。保存・保全に地域みなさんのご協力を》

問い合わせ ● 商工観光交流課 観光班 ☎0187-84-4909

スノーダンプやプランターが捨てられているなんて…

水辺環境クリーンアップ作戦

4月25日に仙南地区を流れる出川^{いでかわ}で水辺環境クリーンアップ作戦が行われ、地域住民やみさぼーたー、町職員など約60名が参加しました。この取り組みは「水環境保全プロジェクト」の一環として去年から行われています。当日は美郷町南行政センター近くの糠淵橋から上流の区間約2kmを清掃し、家庭用ゴミ袋で約320袋のごみを回収しました。参加者はごみの多さに驚いた様子で、「日本海に浮かぶごみの中には美郷町から流れ着いたものもあるかもしれない」と下流域を心配する声が聞かれました。町では不法投棄の根絶と環境保全を目指し、今後もパトロールや啓発活動などを継続していきます。美郷町の水環境保全のため、町民の皆さんのより一層のご理解とご協力をお願いします。

不法投棄を発見したら、
住民生活課環境安全班にご連絡を！
☎0187-84-4903



今年度の社会教育事業を決定 美郷町社会教育委員会

5月12日に美郷町公民館で社会教育委員会（矢尾奎二委員長）が開かれ、委員9名と後松順之助町教育長、町の職員らが出席し、平成21年度の事業報告と今年度の社会教育計画を決定しました。

後松教育長は「委員の皆様には、町民のみなさんが『こんな活動がしたい』と思う機会や刺激を提供するため、たくさんアイデアをいただき、社会教育行政の充実に努めたい」とあいさつを述べました。また、委員からは、より充実した文化財や出土品の展示を求める声や「実際に活動に参加することで、新しいアイデアを出していきたい」という意見が出されました。

なお、平成21年度の事業報告と平成22年度の事業計画は、町ホームページでご覧いただけます。

第二次社会教育中期計画の策定に向けて

今年度は町の社会教育の方針を定めた第一次美郷町社会教育中期計画の最終年度となります。美郷町後期計画を基に第二次美郷町社会教育中期計画を策定し、町民の皆さんが「自らデザインし、自ら学び、支えあう」地域づくりを実践していきます。



社会教育委員とは

教育委員会が行う社会教育行政について助言する諮問委員です。委員は学校教育や社会教育の関係者、学識経験のある方などに教育委員会が委嘱します。

～楽しく学んで仲間づくり～

美郷町には子どもからお年寄りまで楽しめる生涯学習活動やスポーツイベントがたくさんあります。

成人教育

生涯学習講座

スローフードクッキングや水墨画、マジック講座など

初心者の方も大歓迎!



芸術文化活動

水辺の写真展 (美郷フェスタ)

水環境保全プロジェクトと連携して開催

詳細は次回以降の広報に掲載します。

スポーツ振興

ニュースポーツ教室

ストレッチ体操、ラージボール卓球、ユニカール、ミニテニスなど

日頃のストレス発散に! ハードなスポーツが無理な方も出来ます!

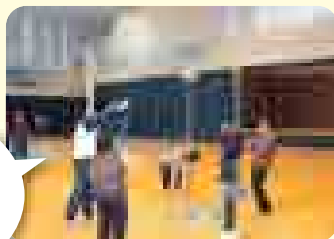

少年教育

わくわくサマースクール わくわくスプリングスクール

ものづくりや昔遊び体験、スポーツレクリエーションなど

夏休み春休みの思い出に!

お友達も誘ってみよう!



親子ふれあい体験事業

陶芸教室 (7月)
料理教室 (9月)

今日の晩ご飯一緒につくろうね!



読書推進活動

読み聞かせ会 (ボランティアの方と共催)

絵本の読み聞かせや紙芝居など

おうちに帰ったらもう一度読んでもらおう!



その他の講座やスポーツイベント、開催時期などの詳細は毎月の広報や町のホームページをご覧ください。

左から藤谷管工事組合副理事長、伊藤理事長、松田町長、吉田代表理事

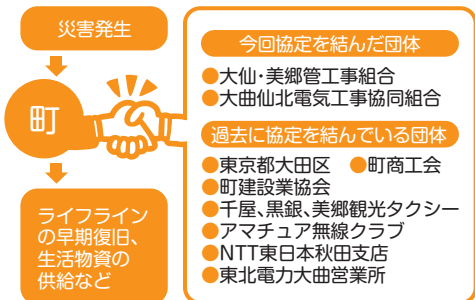

5月10日に役場庁舎で、大仙・美郷管工事組合（伊藤功理事長）と大曲仙北電気工事共同組合（吉田利雄代表理事）の2団体と災害時の応援協定を結びました。この協定により、管工事組合には地中の水道管の復旧や給水活動に、電気工事共同組合には電気設備の復旧工事に協力してもらうことで、より早いライフラインの復旧に努めることが出来ます。

調印を終え、松田町長は「新たに2団体と協定を結ぶことができ、これまで以上に災害復旧の対応に厚みが増した。町では災害時に迅速な対応をするため、防災資機材の整備や自主防災組織の設立に努めてきた。関係団体と町民が共通認識をもつことで一層の防災体制に取り組みたい」とあいさつを述べました。

災害時の管工事・電気工事 応援協定を締結

安全で安心して暮らせるまちをめざして

| | |
|--------|--|
| 協力事業所名 | 大和建設株式会社 株式会社 沢野建設 株式会社 小田島工務店 株式会社 マルコ産業 |
|--------|--|

5月20日に役場庁舎で美郷町消防団協力事業所として4事業所に表示証が交付されました。この表示証は、従業員のうち3名以上が消防団に入団し、消防団活動に積極的に配慮している町内事業所に交付されるものです。

消防団員の約7割がサラリーマン団員という状況から、消防団活動をするには事業所の理解と協力が不可欠です。この制度は、消防団員を確保し事業所とのさらなる連携・協力体制を強化することで、地域防災体制の充実を図るため、今年度から実施しています。

今回、表示証を交付した事業所は次のとおりです。今後、新たに交付された事業所は広報等でお知らせします。

消防団活動に取り組み 4事業所に表示証を交付

大雨などの気象警報を「美郷町」と明示します

5月27日から、警報や注意報を「美郷町」と明示して発表しています。市町村ごとの気象警報・注意報の詳細な内容は下記ホームページをご覧ください。

気象庁ホームページ
<http://www.jma.go.jp/>



防災情報提供センター
携帯電話サイト
(QRコード)

問●秋田地方気象台防災業務課
☎018-864-3955

遭難や熊被害に注意！「1人で山に入らないでね」千屋小の6年生が啓発ポスターを贈呈

5月18日に千屋小学校の6年生が町と大仙警察署、大曲仙北広域消防本部、秋田森林管理署に、山菜採り遭難や熊の被害に注意を呼びかけるポスターを贈呈しました。ポスターは計45枚、生徒一人ひとりが熊被害や遭難事故をなくそうと願いを込めて作りました。

贈呈の後には県警のヘリコプター「やまどり」が校舎の上空を旋回しながら、遭難に遭わないよう注意を呼びかける放送が行われ、生徒たちは屋上から盛んに手を振っていました。

ポスターは旧千畑スキー場入り口、峰越林道入り口、ラベンダー園の掲示板に貼っています。



ポスターを贈呈する生徒たち



青空の下で凧揚げをしたよ 大田区子どもガーデンパーティー

4月25日に東京都大田区の大摩川緑地区民広場で「大田区子どもガーデンパーティー」が開かれ、町内の小学校6年生7人が参加しました。このイベントは、友好都市東京都大田区で毎年開催されており、昔ながらの遊びなどが体験できる子どものお祭りです。

参加した児童たちは大田区の児童と一緒に輪投げをしたり自分で作った凧を揚げて遊びました。当日は晴天で、会場には子どもたちの賑やかな声が響き渡りました。

お稚児さん、おすまし顔で商店街を練り歩き 六郷仏教会の花まつり

5月16日に六郷仏教会主催の花まつりが行われ、色鮮やかな衣装に身を包んだ41人のお稚児さんが市場通り商店街付近を練り歩きました。浄光寺では灌仏会法要が執り行われ、本堂に設えられた立像に甘茶を注ぎかけてお釈迦様の誕生を祝いました。六郷仏教会主催の花まつりは昭和20年代から行われており、50年以上の歴史があります。土田匡善会長は「今回参加していただいたのもご縁。今後も代々受け継いでもらえればありがたいと思います」と参加者に向けてあいさつしました。



久しぶりの再会を 喜び合いました 美郷町仙南ふる里会

5月16日に東京都内で「第23回美郷町仙南ふる里会」の総会と交流会が松田町長、高橋町議会議長ら来賓11人と65人の会員を集めて開催されました。交流会では地酒やニテコサイダーが振舞われ、杯を酌み交わしながら故郷の思い出話や久しぶりの再会を喜び合うなど会場のあちらこちらで談笑する姿が見受けられました。道の駅雁の里せんなんの物販販売も大好評、また、アトラクションには横手高校吹奏楽部OBの皆さんによる演奏などが行われ楽しいひとときを過ごしました。

町内農家の皆さんと一緒に作業しました 東京都の中学生が農業体験

5月22日に東京都の西新井中学校3年生31人の皆さんが本町を訪れ、農業体験を行いました。生徒たちはそれぞれ受け入れ先の農家で田植えやシイタケの収穫などを行い、日頃できない農作業を体験しました。このうち、受け入れ先の川村継美さん（矢口）では手作業による田植えが行われ、生徒たちは裸足で田んぼの中に入り熱心に作業をしました。なかには普段目にするのではないカエルやミミズを見つけて驚いている生徒もいました。



農業体験や民泊の受け入れにご協力いただける方は、町都市農村交流推進協議会までご連絡ください。事務局（農政課内）☎0187-84-4908

みんなでいっぱい汗を流したよ 町内小学校運動会

4月29日に町内6つの小学校で運動会が行われました。
各校でユニークな競技が行われ、親子一緒になって楽しいひと時を過ごしました。



六郷小学校



仙南西小学校

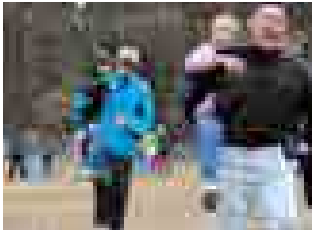

千屋小学校



千畑南小学校



仙南東小学校



金沢小学校

もはや特別の機器でなくなった携帯電話。初期のそれは非常に大きく、通話料も高額だったらしいですが、年々機器は小さくなり、通話料金も随分と安くなりました。また機能についても、通話はどこでも繋がるようになったし、写真も撮れて、テレビも観れて、音楽も聴けて、そしてサイフ機能まで付いて、本当に便利になっていきます。さらに居場所までわかる機能もある



スポーツ少年団の団結式であいさつをする松田町長

風

「つながる安心」

美郷町長 松田知己

ようです（この機能、中には困っている人もいますようですが…）。

これも便利になると、やはりどうしても携帯電話に頼ってしまい、日常の必需品として肌身離さず持ち歩くようになるわけですが、そのかわり不携帯になるとさあ大変。連絡のつかない不安感に苛まれます。改めて今の時代、「つながっていることの安心感」があるんだなとしみじみ思います。さらにその深層心理を覗いてみると、そこにはつながっていることで「誰かが自分を見てくれる」という安心感も存在しています。

さて、そういった「つながっていることの安心感」、きつとご高齢の方、とりわけひとり暮らしの方はより強くお持ちだろうと思います。年を重ねれば誰しも病気や怪我のリスクは高くなりますし、体

迅速な対応が必要な災害時などの不安が増します。その際、やはり誰かとつながっていることを求めたいと思いますし、実際そうした仕組みがあれば、日常の生活も明るくなるものと思うところです。

そのため町では、今年から緊急時に何らかの支援が必要な方々、例えば高齢者世帯や障がい者世帯、母子・父子世帯などを対象に、緊急時の連絡先、普段通院している病院名、服用している薬名などを記入する緊急情報キット「みさと安心パック」を、民生児童委員の協力のもと、対象者に配備することになりました。このパックを通じて、「日常の自分」が必ず誰かにつながります。「つながる安心感」に寄与することを期待しております。

これまで町が推進してきた各種団体との災害時応援協定。これも町民全員にとっての「つながる安心感」のひとつ。いろんな形の安心感、今後も積み重ねてまいります。

叙勲

～受章おめでとうございます～

平成22年春の叙勲で、本町から3名の方が受章されました。



旭日双光章
〔地方自治功労〕
泉谷 理毅男さん(金沢西根)

昭和56年9月に仙南村議会議員となり、以来24年の永きにわたり在職し、地方自治発展のためにご尽力されました。平成13年9月から平成16年9月までは仙南村議会副議長を務め、議会の円滑な運営にご尽力されました。



瑞宝単光章
〔消防功労〕
佐藤 剣一さん(金沢西根)

昭和32年4月に仙南村消防団員となり、平成16年10月からは同団長、平成16年11月からは美郷町消防団副団長を務められました。平成18年3月に退任されるまでの永きにわたり、地域の安全のためご尽力されました。



瑞宝単光章
〔消防功労〕
高橋 清さん(浪花)

昭和40年1月に千畑村消防団員となり、平成6年9月からは千畑町消防団分団長を務められました。平成13年3月に退任されるまでの永きにわたり、地域の安全のためご尽力されました。

奉仕活動 町内の清掃ボランティア

町内のボランティア団体の皆さんが清掃活動を行いました。



▲ 4月21日 奉友会
(みさと福祉センター周辺)



▲ 4月28日 仙南雁の里ライオンズクラブ
(仙南地区のみずほの里ロード)

活躍

おめでとうございます

◆大曲仙北 中学校陸上競技大会

町内の3中学校が上位成績に輝きました。

| | | |
|------|----|-------|
| 総合順位 | 2位 | 千畑中学校 |
| | 3位 | 仙南中学校 |
| | 4位 | 六郷中学校 |

美郷町 スポーツ賞に 29名

平成21年度美郷町スポーツ賞授与式(体育協会主催、村立夫会長)が4月28日に美郷町公民館で行われました。今回の授与式では、1月から3月にかけて行われた各種スポーツ大会で活躍した選手と指導者合わせて29名が表彰されました。受賞者は次のとおりです。(敬称略・学年は大会



栄光賞

〔小学生〕

六郷ミニバスケットボール
スポーツ少年団

藤谷 洋人(六郷小6年)、田

口 雄大(同)、成田 幸太郎

(同)、須藤 峻丞(同)、右谷 雄

一郎(同)、青池 優(同)、佐々

木 翔(同)、高橋 俊樹(同)、

高柳 耀(同)、小西 凜太郎

(六郷小5年)、伊藤 智稀

(同)、菅原 那央斗(同)、戸沢

拓人(六郷小4年)、伊藤 一

葵(同)

千畑ジュニアレーシングス

キースポーツ少年団

熊谷 朱莉(千屋小5年)、

齊藤 実祐(同)

〔中学生〕

照井 あすか(スキー競技・仙

南中3年)

〔高校生〕

佐藤 成美(なぎなた・大曲

高1年)

奨励賞

〔小学生〕

高橋 はるな(陸上競技、ク

ロスカントリーリレー・六郷

小6年)、小松 千絵美(クロ

スカントリーリレー・六郷

小6年)、高橋 陸(同)、高橋

司(クロスカントリーリレー

・仙南東小6年)、伊藤 琢

真(同)、竹原 祐太(同5年)

〔中学生〕

小林 莉奈(スキー競技・仙

南中3年)、千葉 美緑(同)、

照井 麻耶(同)、中田 純奈

(同)

指導者賞

伊藤 毅(六郷)

六郷ミニバスケットボール

スポーツ少年団コーチ

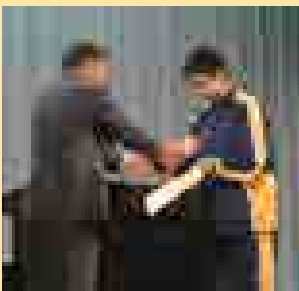

粗大ごみの有料化が10月から始まります

粗大ごみの無料収集は8月が最終です

例年4月は、粗大ごみの量が最も多い時期ですが、今年は115トンにも上りました。これは、昨年同時期の約2倍になります。1日では収集することができず、翌日まで集積所に置かれたものも多く、住民のみなさまにはご不便をおかけしました。10月から粗大ごみ収集手数料が発生することから、

「無料で出せるこの機会に」と考えた人が多かったようで、有料化が始まるという心の準備が十分浸透していることとの表われと感じられました。中には、すでに有料化になったと思いついで、出し方や料金の問い合わせも何件ありました。

5月の収集が終わり、今年は残り1回、8月が無料で地域の集積所に出せる最後のチャンスです。カレンダーにしっかりと印をつけましょう。

ごみの分け方・出し方にもルールがあります

さて、4月と5月の粗大ごみ収集の日に出されたものをみると、粗大ごみでないものもいっしょに出されています。テレビや洗濯機、エアコンといったリサイクル法対象品で、そもそも町で収集しないもののほか、ポットや炊飯器のように「もやせないごみ」の日には有料指定ごみ袋に入れて出すもの、発泡スチロールの箱を何個かひもでしばってという人も多いようです。発泡スチロール製品は小さく割って有料指定ごみ袋に入れて、「もやせるごみ」の日に出してください。詳しくは、3月に全戸配布している「ごみの分け方・出し方」または、平成20年6月に全戸配布している「ごみ分別大辞典（保存版）」をご覧ください。

粗大ごみ収集券はシール方式です

粗大ごみ収集券（シール）は、5枚組1シート（200円証紙×5枚）単位での販売を予定しています。品目別の処理手数料等の詳細については、8月に「粗大ごみの出し方マニュアル」を全戸配布します。

粗大ごみが有料化になるとこう変わる

これまでは……

指定日に名前を書いて、決められた集積所に出す

有料化になると……

指定日にごみ処理券を貼って、玄関先に出す

- 料金は重さによって決まります
- 電話申込による戸別収集になります（玄関先まで収集車がうかがいます）
- お近くの町指定販売店で「ごみ処理券」を購入し粗大ごみに貼って指定日に玄関先に出します
- 収集日が毎月1回（冬期間を除く）に増えます

さらには……

- 戸別収集なので、名前を書く必要がありません
- 粗大ごみを集積所に出さなくなるので、収集されずに残されるごみがなくなります
- 集積所が遠かった人もごみ出し時間が短縮
- 自分の家の玄関先なので、朝忙しい人は前日から出して準備できます

粗大ごみ収集券（シール）販売店を募集します

町有料指定ごみ袋の販売店以外の商店で、粗大ごみ収集券（シール）の販売を希望する商店がありましたら、住民生活課環境安全班（電話 0187-84-4903）までお問い合わせください。

町有料指定ごみ袋の販売店に指定されている商店には、町から手続き方法等について、後日ご連絡します。



狂犬病の予防注射を行います

次の日程で狂犬病予防注射を行いますので、犬の行動を制御できる方が最寄の会場まで連れてきてください。

- 生後91日以上の子犬は、生涯に一度の登録と、年に一度の狂犬病予防注射が義務付けられています。
- 会場ではまだ登録していない犬の登録もできます。

○登録している犬が死亡した場合や登録内容に変更があった場合は届出が必要です。

料金（1頭あたり）●狂犬病予防注射料 3,070円

●まだ登録していない場合は登録料 3,000円

※当日は後日送付されるハガキを必ず持参してください。また、なるべくおつりのないようお願いします。

| 地区 | 日にち | 午 前 | | 午 後 | | |
|------|----------|-------------|--------------------|---|---------------------|----------------|
| | | 時 間 | 場 所 | 時 間 | 場 所 | |
| 千畑地区 | 6月14日(月) | 9:30～10:00 | 大坂環境改善センター | 13:20～14:00 | 武道館駐車場 | |
| | | 10:10～10:30 | 善知鳥会館 | 14:10～14:40 | 元本堂生活改善センター | |
| | | 10:40～11:10 | 千屋中部会館 | 14:50～15:20 | 黒沢会館 | |
| | 6月15日(火) | 9:30～9:50 | 館間倉庫 | 13:20～13:50 | 小荒川会館 | |
| | | 10:00～10:30 | 本堂馬場会館 | 14:00～14:20 | 土崎コミュニティセンター | |
| | | 10:40～11:10 | 役場第二庁舎前(旧千畑保健センター) | 14:40～15:10 | 下畑屋会館 | |
| | 6月16日(水) | 9:30～9:50 | 外川原倉庫 | 13:20～13:40 | 大畑会館 | |
| | | 10:00～10:20 | 善元寺会館 | 13:50～14:30 | 塚トイレパーク | |
| | | 10:30～10:50 | 湯竹会館 | 14:40～15:00 | 上畑屋コミュニティセンター | |
| 六郷地区 | 6月17日(木) | 9:30～9:50 | 沢目児童館 | 13:30～13:50 | いきいき館 | |
| | | 10:00～10:30 | 六郷東根コミュニティセンター | 14:00～14:20 | 作山児童館 | |
| | | 10:40～11:10 | 野中生活総合センター | 14:30～14:50 | 新町児童館 | |
| | 6月18日(金) | 9:30～9:50 | もとだて児童館 |  <p>動物は最後まで責任を持って飼いましょう!</p> <p>■仙南西小学校の門に捨てられていた子犬</p> | | |
| | | 10:00～10:30 | 西琴児童館 | | | |
| | | 10:40～11:30 | 中央行政センター(旧六郷庁舎)裏車庫 | | | |
| | 6月20日(日) | 9:30～10:00 | 六郷東根コミュニティセンター | | | |
| | | 10:20～10:40 | もとだて児童館 | | | |
| | | 10:50～11:50 | 中央行政センター(旧六郷庁舎)裏車庫 | | | |
| 仙南地区 | 6月22日(火) | 9:30～9:50 | 山本児童会館 | | 13:30～13:50 | 大久保会館 |
| | | 10:00～10:30 | 後三年コミュニティセンター | | 14:00～14:30 | 金沢西根コミュニティセンター |
| | | 10:40～11:10 | 元村会館 | | 14:40～15:00 | 上千間谷地会館 |
| | | 11:20～11:40 | 神明社(石町)境内 | | | |
| | 6月23日(水) | 9:30～9:50 | 金沢谷地中農村公園 | 13:30～13:50 | 下野際会館 | |
| | | 10:00～10:20 | 中前郷本間商店 | 14:00～14:40 | 籠林会館 | |
| | | 10:30～11:00 | 石神会館 | 14:50～15:10 | 寺田会館 | |
| | 6月24日(木) | 9:30～10:00 | 松ノ木会館 | 13:30～13:50 | 吉川記念公園(佐野) | |
| | | 10:10～10:40 | 南町会館 | 14:00～14:20 | 下中野町会館 | |
| | | 10:50～11:20 | 飯詰駅前駐車場 | 14:30～15:10 | 南行政センター(旧仙南庁舎)自転車置場 | |

問い合わせ ● 住民生活課 環境安全班 ☎0187-84-4903

美郷町職員採用試験のお知らせ 6月9日(水)から職員採用試験の申込受付を開始します

平成23年4月以降に採用予定の職員採用試験を次のとおり行います。

◎試験区分、採用予定人員および受験資格

(1)の要件のいずれかを満たし、(2)の欠格事項のいずれにも該当しない者が受験できます。

(1)要件

| 試験区分 | 採用予定人数 | 職務内容 | 受験資格 |
|-------------------|--------|-------------|---|
| 一般行政職 (上級) | 若干名 | 一般的な行政事務に従事 | 次のいずれかを満たす人 (1)昭和56年4月2日から平成元年4月1日までに生まれた人 (2)平成元年4月2日以降に生まれた人で大学を卒業 または平成23年3月卒業見込みの人 |
| 幼稚園教諭・保育士 (中級) | 若干名 | 幼稚園・保育園等に勤務 | 昭和50年4月2日以降に生まれた人で、幼稚園教諭普通免許(二種以上)ならびに保育士資格証明書を有するか、平成23年3月31日までに取得予定の人 |

(2)欠格事項

- ・日本の国籍を有しない者
- ・地方公務員法第16条の規定により地方公務員となることができない者

◎試験の方法

試験は第1次試験、第2次試験および資格調査とし、第2次試験は第1次試験合格者に対してのみ行います。

第1次試験 ●【一般行政職(上級)】

大学卒業程度の教養試験を行います。

【幼稚園教諭・保育士(中級)】

短大卒業程度の教養試験および専門試験を行います。

第2次試験 ●口述試験、作文、適性検査、身体検査(健康診断書の提出)を行います。

資格調査 ●受験資格の有無および申込書記載事項の真否について調査します。

◎試験日および会場

<第1次試験>

日 時 ● 7月25日(日) 午前9時50分から
場 所 ● ノースアジア大学
(秋田市下北手桜守沢46-1)

<第2次試験> 第1次試験合格者に通知します。

◎申込用紙の請求

申込用紙の請求を6月1日(火)から受け付けますので、総務課総務班に請求してください。郵便で請求する場合は封筒の表に「職員採用試験申込用紙請求」と朱書きし、宛先を明記して140円切手を貼った返信用封筒(角形2号)と受験を希望する試験区分を記したメモを同封してください。

◎申込受付期間 6月9日(水)から6月30日(水)まで

持参する場合は役場1階総務課窓口にて平日の午後5時までお持ちください。郵送の場合は6月30日(水)まで着信のものに限り受け付けます。土曜日、日曜日は受け付けできませんのでご注意ください。

問い合わせ・申込書請求・受験申込み ● 総務課 総務班
〒019-1541 美郷町土崎字上野乙170番地10 ☎0187-84-1111(内線1205) FAX 0187-85-2107

電波測定調査を行っています

地上デジタル放送が映り難い地域と携帯電話が繋がらない地域を把握し解消するため、町内全域で電波測定調査を行います。

調査期間 ● 平成22年6月末まで

調査方法 ● 調査員が各測定機器を持って、行政区内を車や徒歩で巡回します。

問い合わせ ● 企画財政課 情報統計班 ☎0187(84)4901

美郷町男女共同参画 キャッチフレーズを募集します

男女がお互いを認め合い、分かち合い、支えあう男女共同参画社会を推進し、その趣旨を広く理解してもらうことを目的に、男女共同参画キャッチフレーズを募集します。

募集内容 ● 「男性も女性もいきいきと暮らせる男女共同参画社会」をイメージした親しみやすく心に残るキャッチフレーズを公募します。応募いただいた中から審査のうえ、最優秀賞・優秀賞を決定します。

※キャッチフレーズとは、商品や団体の運動などを、人の心をとらえるように印象強くうたう文章・文句です。文字数は特に決まりはありません。「標語」で応募していただいてもかまいません。

応募対象 ● 町内に在住または町内に勤務、通学している方

応募規定 ● 応募資格は問いませんが、応募作品は自作で未発表のものに限ります。

- 応募は応募用紙をご利用ください。
- 1人何点でも応募できますが、用紙1枚につき1点とします。

応募方法 ● 総務課、各出張所（学友館、美郷町公民館）に備え付けの応募用紙に記入し、郵送、FAX、メール、持参にて提出してください（応募用紙は町のホームページからもダウンロードできます）。作品には住所、氏名、生年月日、性別、職業（学生は学校名と学年）、電話番号を記載してください。

募集期間 ● 平成22年6月1日(火)～6月30日(水)

審査 ● 美郷町男女共同参画住民懇話会で審査し決定します。

入賞点数 ● 最優秀賞1点／賞状と記念品（図書カード）

● 優秀賞 数点／賞状と記念品（図書カード）

※受賞作品は町の広報やホームページ等で発表します。

その他 ● 募集により得られた個人情報、この事業以外に使用しません。

● 入選作品の著作権は美郷町に帰属します。

● 応募作品は返却しません。

優秀賞受賞作品は、男女共同参画の広報・啓発活動で使用されます。多くのご応募をお待ちしています。

話そう、働こう、育てよう。いっしょに。 (平成22年度内閣府「男女共同参画週間」キャッチフレーズ最優秀作品)

応募・問い合わせ ● 総務課 まちづくり班 〒019-1541 美郷町土崎字上野乙170番地10
☎0187-84-1111 FAX 0187-85-2107 E-mail soumu@town.misato.akita.jp

国土調査にご協力ください

平成22年度の国土調査を次のとおり行います。関係土地所有者の皆さんのご理解とご協力をお願いします。

【実施地区】

大字金沢西根 耳取、元安本、元村悪戸、中四ツ谷、下四ツ谷、新田、小町田の各一部

【調査期間】

平成22年6月10日から平成23年3月31日まで

【国土調査とは】

現在使用されている地図や登記簿は明治初期の地租改正時に作られたもので、土地の境界や形状、面積が正確ではない場合もあるのが実態です。国土調査とは現地立ち合いにより土地ごとの地番、地目、

境界等を確認し、埋設した境界杭を最新の技術で測量することで、正確な地図の作製と面積を確定させるものです。土地に関する基礎資料としての活用や課税の適正・公平化、境界紛争の防止などを目的としています。

国土調査を実施した地区については、今後行われることは無いものと考えられ、末代まで受け継がれる大切な調査です。関係土地所有者の皆さんには、お忙しいところご足労をおかけしますが、特段のご協力をお願いいたします。

なお、後日開催する説明会については、関係者の方に直接通知します。

問い合わせ ● 税務課 課税班 ☎0187-84-4902

6月30日(水)は町県民税(1期・一括)の納期限《口座振替日》です！

軽自動車税、固定資産税(1期・一括)の納め忘れがないかご確認ください。

| 科目等 | 納期限 《口座振替日》 | 5月31日(月) | 6月30日(水) |
|------------|----------------|----------|----------|
| 軽自動車税 | | 全期 | — |
| 固定資産税 | | 1期・一括 | — |
| 町県民税(普通徴収) | | — | 1期・一括 |

《口座振替がとても便利です》

次の税や使用料などは口座振替がご利用いただけます。

- ①町税 ②簡易水道使用料 ③下水道使用料
- ④農業集落排水施設使用料 ⑤住宅使用料
- ⑥保育園保育料 ⑦児童クラブ利用料
- ⑧幼稚園授業料 ⑨学校給食費
- ⑩下水道受益者負担金

《口座振替のメリット》

- 料金のお支払いに向く手間がはぶけます。
 - お忙しい方には最適！お支払いのうっかり忘れがなくなります。
 - お支払いの用紙を紛失してしまう心配がなくなります。
 - 手数料はかかりません！
- 希望される方は次の取扱い金融機関でお申し込みください。

(申し込みの際は通帳と金融機関へ届出している印鑑が必要です)

【取扱金融機関】

- | | |
|-----------|----------|
| ○秋田銀行 | ○北都銀行 |
| ○羽後信用金庫 | ○秋田おばこ農協 |
| ○秋田ふるさと農協 | ○ゆうちょ銀行 |

問い合わせ ● 税務課 ☎0187-84-4902

平成22年度町県民税の改正内容をお知らせします

6月に平成22年度町県民税の納税通知書を対象となる方々に送付します(勤務先の給料から毎月天引きされている方には、勤務先を通して送付します)。

また、平成22年度からの主な税制改正は次のとおりです。

1. 個人住民税における住宅借入金等特別税額控除(住宅ローン控除)が設けられています

「平成11年～18年」および「平成21年～25年」までに入居し、所得税の住宅ローン控除を受けることのできる方は、次のいずれか小さい額が個人住民税から控除されます。

- ①所得税の住宅ローン控除可能額のうち、所得税において控除しきれなかった額
- ②所得税の課税総所得金額等の額に5%を掛けて得た額(上限97,500円)

なお、手続きは勤務先の年末調整で適用を受けるか、確定申告時に住宅ローン控除の申告をしてください。町への申告は不要です。

※平成11年～18年までに入居し、かつ退職所得や山林所得などがあるときは、申告をした方が有利になる場合があります。

2. 上場株式等の配当などに対する軽減税率の適用が延長されています

上場株式等の配当・譲渡益に対する軽減税率(10%:所得税7%・住民税3%)が、3年間(平成21年1月1日～平成23年12月31日)延長されます。

【原則は20%(所得税15%・住民税5%)】

3. 上場株式等の配当所得における申告分離選択課税が設けられています

上場株式等の配当所得について、総合課税と申告分離課税のどちらかを選択できます。

また、申告分離課税を選択した場合で上場株式等の譲渡損失があるときは、上場株式等の配当所得との損益通算を行うことができます。

なお、配当控除については、申告分離課税を選択した場合は適用になりません。

4. 土地等の長期譲渡所得にかかる特別控除が創設されました

個人が平成21年1月1日から平成22年12月31日までの間に取得した土地等で、その年の1月1日現在で所有期間が5年を超えるものを譲渡した場合には、その年中の譲渡所得の金額から1,000万円を控除するという特別控除が創設されました。

※対象となる譲渡所得が発生するのは平成27年以降となるため、この特別控除が住民税に反映されるのは平成28年以降となります

問い合わせ ● 税務課 課税班 ☎0187(84)4902(内線1302、1304)

税務課

税金滞納 待たなし！
秋田県地方税滞納整理機構を設立しました

秋田県と県内すべての市町村によって秋田県地方税滞納整理機構が設立されました。機構では再三の納税催告に応じない案件や分割納税の約束を守らない案件などを市町村から引き受け、財産調査と滞納処分をすばやく行います。

税金は住民サービス(住民福祉、生活環境、教育など)を確保し、住みやすいまちづくりのために必要なものです。きちんと納税している大多数の方の目線に立って、しっかり徴収して公平性を確保します。

問い合わせ ● 秋田県総務部税務課 徴収特別対策室 ☎018-860-1272

福祉保健課

子ども手当現況届を提出してください

5月末までに子ども手当を受給されている方には、毎年1回現況届の提出が義務づけられています。

この届は引き続き子ども手当を受給する資格があるかどうかを確認するためのものです。

該当する方には個別に通知していますので、必ず提出してください。

受付期間 ● 平成22年6月1日(火)～6月25日(金)

提出先 ● 美郷町役場 福祉保健課 または
六郷・仙南出張所 (月曜日休み)

問い合わせ ● 福祉保健課 福祉班 ☎0187(84)4907(内線1504)

民生児童委員が替わりました

西高方町地区の民生児童委員として右谷幹雄さんが新たに委嘱されました。

民生児童委員は、みなさんと同じ地域で生活しながら住民の方々からの生活上の悩みや心配事などの相談に応じています。相談の内容や個人の秘密は守

られますので、お気軽に声をおかけください。

新任民生児童委員

氏名 ● 右谷幹雄 担当地域 ● 西高方町
住所 ● 六郷字西高方町1番地
電話番号 ● 0187(84)1944

問い合わせ ● 福祉保健課 福祉班 ☎0187(84)4907

～ひとり親の方へ～ パソコン講習会と調理師試験対応講習会を開催します

秋田県内に居住する母子家庭の母、寡婦、父子家庭の父を対象に講習会受講者を募集します。受講希望の方は福祉保健課福祉班にご連絡ください。

《パソコン講習会》

開催日 ● ①平成22年6月21、23、25、28、30日

②平成22年8月30日、9月1、3、6、8日

時間 ● 午前9時から午後4時まで(昼休み1時間)

場所 ● ①ふれあいセンターかまくら館(横手市)

②神岡総合情報センター(大仙市)

※その他、秋田市などでの開催もあります。詳しくはお問い合わせください。

講習内容 ● Windowsの基礎、WordとExcelの入門と活用

受講料 ● 無料(テキスト代は実費)

申込締切 ● 横手会場：平成22年6月14日(月)

大仙会場：平成22年8月23日(月)

《調理師試験対応講習会》

開催日 ● ①平成22年7月5、7、9日

②平成22年7月26、28、30日

時間 ● 午前9時から午後5時まで(昼休み1時間)

場所 ● ①ふれあいセンターかまくら館(横手市)

②秋田県ひとり親家庭就業・自立支援センター(秋田市)

講習科目 ● 衛生関係法規、講習衛生学、食品学、栄養学、食文化概論、調理理論
集団給食の栄養、衛生管理

受講料 ● 無料(テキストと問題集代は実費)

申込締切 ● 横手会場：平成22年6月25日(金)

秋田会場：平成22年7月12日(月)

問い合わせ ● 秋田県ひとり親家庭就業・自立支援センター ☎018(896)1531
福祉保健課 福祉班 ☎0187(84)4907(内線1503)

戸別所得補償制度の加入申請を受付けします

平成22年度から新たにスタートする「戸別所得補償制度」の加入申請会を下記の日程で開催します。ご出席のうえお手続き下さるようお願いいたします。

・お手続きは簡単です。

あらかじめ美郷町水田農業推進協議会で準備している書類の内容をご確認いただき申請書類に押印し、口座番号を記入するだけです（集落営農組合について

は、代表者から手続きしていただきますので、構成員個々の出席は不要です）。

・お持ちいただくものは、次の二つです。

- ①印鑑（認め印で結構です。※シャチハタ印では申請出来ません。）
- ②交付金が入金される口座番号が確認できるもの（通帳等）

【戸別所得補償制度の加入申請会場および日程表】

| 申請対象者 | | | 集落営農組合 | 千畑地区の方 | 六郷地区の方 | 仙南地区の方 |
|-------|----------|----|--------------------------|----------------------------|------------------------------|-------------------------|
| 申請会場名 | | | ふれあいセンター (畑屋字街道東 144) | 千畑交流センター (土崎字上野乙 1-390) | JA秋田おぼこ 六郷支店 (六郷字大町35) | 美郷町公民館 (飯詰字北中島 37-1) |
| 開催日程 | 6月22日(火) | 午前 | 10時～12時まで | ● | | |
| | | 午後 | 2時～4時まで | ● | | |
| | 6月23日(水) | 午前 | 10時～12時まで | | ● | |
| | | 午後 | 2時～4時まで | | ● | |
| | | 夜 | 6時～8時まで | | | ● |
| | 6月24日(木) | 午前 | 10時～12時まで | | ● | |
| | | 午後 | 2時～4時まで | | ● | |
| | | 夜 | 6時～8時まで | | | ● |
| | 6月25日(金) | 午前 | 10時～12時まで | | | ● |
| | | 午後 | 2時～4時まで | | | ● |
| | | 夜 | 6時～8時まで | | ● | |
| | 6月28日(月) | 午前 | 10時～12時まで | | | ● |
| | | 午後 | 2時～4時まで | | | ● |
| | 6月29日(火) | 午前 | 10時～12時まで | | | ● |
| | | 午後 | 2時～4時まで | | | ● |
| | 6月30日(水) | 午前 | 10時～12時まで | | ● | |
| | | 午後 | 2時～4時まで | | ● | |

※留意事項

- ①米の戸別所得補償の交付金を受け取るためには、主食用米の「生産数量目標」を守っていただく必要があります。
 - ・生産数量目標の配分を受け、地域水田農業推進協議会等による転作等の作付確認を行ったうえで、戸別所得補償等の交付金が交付されます。
- ②麦・大豆、飼料作物、米粉用米・飼料用米・バイオ燃料用米、WCS用稲、加工用米に対する交付金を

受け取る場合には、実需者と販売契約を締結することが要件となります（JA等にご相談下さい）。

- ③米粉用米・飼料用米・バイオ燃料用米、加工用米などの用途限定米穀は、用途以外に販売した場合、改正食糧法に基づく罰則が適用されます。
- ④米穀について、出荷・販売を行う際には、米トレーサビリティ法に基づき、その取引等の記録の作成・保存が必要です。

農業施策説明会を6月23日(水)に開催します

平成22年度的美郷町における農業施策（助成制度）の説明会を開催しますので、是非ご参加いただき今後の営農の参考にして下さい。

内 容 ● 夢プラン事業、堆肥助成事業、野菜出荷助成事業等

開催月日 ● 平成22年6月23日(水)

会場、時間 ● 午前10時～ 千畑交流センター
午後2時～ JA秋田おぼこ六郷支店
午後6時～ 美郷町公民館

問い合わせ ● 農政課 農業振興班 ☎0187(84)4908

農政課

栽培技術などをご相談ください
美郷町ブランド品目栽培技術マイスター

ブランド品目の栽培に必要な技術指導やノウハウを指導する「美郷町ブランド品目栽培技術マイスター」を次の方々に委嘱しています。

新規栽培で不安のある方や栽培技術を相談したい園芸農家の方は、お気軽にご相談ください。

- 指導、相談はすべて無料です。
- 最寄のJA営農センターまたは町農業振興センター（農政課内）に連絡するか、マイスターに直接ご相談ください。

●千畑地区

| 氏名 | 行政区 | 対象作物 | 担当営農センター |
|-------|------|-------|----------------------------------|
| 佐々木光夫 | 土崎北部 | ほうれん草 | 秋田おぼこ農協 千畑支店 ☎0187-85-4114 |
| 杉澤 隆一 | 本堂中部 | 枝豆 | |
| 近美 繁 | 土崎南部 | トマト | |
| 深沢 靖 | 中野 | キュウリ | |
| 加藤 征輝 | 小荒川 | 花き | |
| 高橋 秀嗣 | 塚 | 椎茸 | |

●仙南地区

| 氏名 | 行政区 | 対象作物 | 担当営農センター |
|-------|------|----------|-----------------------------------|
| 高橋 功夫 | 南町 | アスパラガス | 秋田おぼこ農協 仙南支店 ☎0187-82-1033 |
| 加賀谷清吉 | 下夕堰 | ほうれん草 | |
| 佐々木鉄雄 | 大久保 | トマト | |
| 深沢 義一 | 四ッ谷 | メロン | |
| 佐々木信一 | 下中野町 | 花き | |
| 後藤喜久雄 | 中関 | トマト | 秋田ふるさと農協 金沢支店 ☎0182-37-2124 |
| 加藤堅之助 | 石神 | ミニカリフラワー | |
| 渋谷 耕蔵 | 中関 | スイカ | |

みんなで栽培して
美郷町ブランド品目を確立しましょう。

問い合わせ ● 町農業振興センター（農政課農業振興班内） ☎0187-84-4908 FAX 0187-85-3886

社会教育課

プールパークみさとの監視員を募集します

- 募集内容** ● プールパークみさと監視員17名
業務内容 ● 入場受付業務（使用料の徴収業務）、プール監視、施設清掃管理等
雇用期間 ● ①平成22年7月1日(木)～8月31日(火)
 ②平成22年7月17日(土)～8月22日(日)
就業時間 ● 午前8時30分～午後5時30分
 ※うち休憩時間75分。週5日程度。土日祝日勤務有。
資格等 ● 資格不問。できれば泳げる方。
賃金 ● 一般・大学生 時給810円
 高校生 時給710円

- 申込期限** ● 6月15日(火)必着
申込方法 ● ハローワーク大曲（電話0187-63-0335）を通じてお申し込みください。ただし、大学生・高校生の方は履歴書1通（雇用期間①②のどちらを希望するか記入してください）を美郷町公民館まで直接提出してください。
その他 ● ①応募者多数の場合は書類選考後面接を行います。
 ②高校生の方は後日、学校の「アルバイト許可書」を提出していただきます。

問い合わせ ● 美郷町公民館 ☎0187(83)2280

郷土資料館・武道館管理人を募集します

- 募集内容** ● 郷土資料館・武道館管理人 1名
業務内容 ● 郷土資料館・武道館の施設管理補助
雇用期間 ● 平成22年6月15日(火)～11月30日(火)
就業時間 ● 週3日、土日祝日勤務有。
 ※午前8時45分～午後5時15分。7時間30分勤務。

- 賃金** ● 時給710円
資格 ● 不問
加入保険 ● 労災保険
申込期限 ● 6月8日(火)正午必着
申込方法 ● ハローワーク大曲（電話0187-63-0335）を通じてお申し込みください。
選考方法 ● 書類選考後、面接を行います。

問い合わせ ● 社会教育課 歴史文化財班 ☎0187(84)4040

社会教育課

6月27日(日)に自衛隊音楽隊コンサートを開催します

今年で14回目となる「自衛隊音楽隊コンサート」が、次のとおり開催されます。身近な曲を演奏する予定ですので、この機会にぜひお越しください。

日時●6月27日(日) 開場/午後1時15分 開演/午後2時00分

会場●美郷町公民館(旧仙南公民館)ホール

出演●航空自衛隊北部航空音楽隊(三沢)

※入場は無料ですが、座席指定のチケットを配布しています。

チケット数に限りがありますので、事前に電話でご確認ください。

チケット配布について 場所●美郷町公民館 枚数●お一人様2枚まで

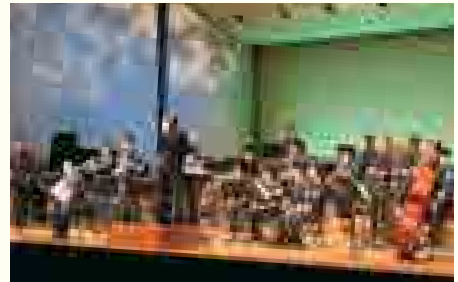

問い合わせ●社会教育課 生涯学習班 ☎0187(84)4915

8月15日(日)に美郷町成人式を行います

今年度の美郷町成人式は次の日程で挙げる予定です。対象となる方には案内状を発送しますので、ぜひご出席ください。

期日●8月15日(日) 時間●午前10時開会

会場●美郷町公民館

対象者●平成元年4月2日～平成2年4月1日生まれの方
(現在美郷町に居住する方および平成16年度美郷町内
中学校卒業生)



問い合わせ●社会教育課 生涯学習班 ☎0187(84)4915

商工観光交流課

湯とびあ雁の里温泉から 6月7日(月)から11日(金)まで臨時休業します

設備点検のため次の日程で臨時休業いたします。【臨時休業期間】6月7日(月)～11日(金)までの5日間
皆様には大変ご不便をおかけいたしますが、ご理解の程よろしく願いいたします。

問い合わせ●湯とびあ雁の里温泉 ☎0187(83)3210

議会事務局

～議会の傍聴をお待ちしております～ 6月8日(火)から6月議会定例会を開催予定です

6月8日(火)から美郷町議会定例会を開催予定です。詳しい日程は6月2日(水)以降に下記まで問い合わせいただくか、町のホームページをご覧ください。

問い合わせ●議会事務局 ☎0187(84)4912



響きあい 共に育つ 「人づくり」

「生涯学習講座」始まっています!



誰もが気軽に学べ、仲間づくりを通して学ぶことの楽しさを感じてもらうことを目的として毎年楽しい講座を計画しています。

昨年の様子



| | | |
|---------------|------------------|-----------------------|
| スローフードクッキング講座 | 毎月第3木曜日 13:30～ | 千畑交流センター |
| 水彩画講座 | 毎月第2・4木曜日 13:30～ | |
| 自然の恵み味わい講座 | 毎月1回 9:00～16:00 | |
| 中国水墨画講座 | 毎月第1木曜日 13:30～ | 中央ふれあい館 (旧清水苑) |
| ピーズアクセサリ講座 | 毎月第3日曜日 10:00～ | |
| ペン習字講座 | 毎月第1・3土曜日 10:00～ | 南ふれあい館 (旧仙南交流センター) |
| ストレッチ講座 | 毎月第2・4金曜日 9:30～ | |
| 操体法講座 | 毎月第1火曜日 10:00～ | |
| マジック講座 | 毎月第2・4金曜日 19:00～ | |

あなたも楽しい趣味を見つけてみませんか? 初心者大歓迎です!

問い合わせ 教育委員会 社会教育課 生涯学習班 ☎0187(84)4915

お仕事帰りにご利用ください! 六郷、仙南出張所

六郷出張所 (美郷町学友館)

住所 美郷町六郷字安楽寺122番地
電話 0187-84-4904
0187-84-4040
FAX 0187-84-3763



仙南出張所 (美郷町公民館)

住所 美郷町飯詰字北中島37番地1
電話 0187-84-4915
0187-83-2280
FAX 0187-83-2451

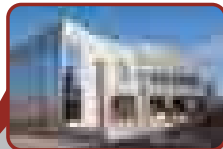

出張所ではこのような業務を行っています

下記の証明書の発行

- 戸籍関係証明書 (戸籍抄本・戸籍謄本など)
- 住民票
- 印鑑証明書
- 所得証明書
- 課税証明書
- 非課税証明書
- 納税証明書
- 軽自動車税納税証明書
- 土地建物その他の証明 (資産証明書等)
- 外国人登録証明書
- 身分証明書
- 合併証明書

税や使用料の収納

- 町税の収納
- 町営住宅使用料の収納
- 保育料の収納
- 上下水道使用料の収納

その他

- 死亡届・死産届の受理
- 埋火葬に関する手続き
- 町税や各種使用料の納付書の再発行
- 国民健康保険証等の再発行
- 各課への文書等の取次ぎ

出張所の業務時間

午前9時～午後7時

平成22年6月の休業日

出張所の休業日

毎週月曜日

(国民の祝日にあたる場合は翌日)、
12月29日から翌年1月3日



国民年金からのお知らせ

障害基礎年金

国民年金に加入している間に初診日（障がいの原因となった病気やケガにより初めて医師の診療を受けた日）のある病気やケガで、障害等級表（1級・2級）の状態にある期間は障害基礎年金が支給されます。

| | | |
|-------------------------|----|----------|
| 平成21年度障害基礎年金 年金額(定額) | 1級 | 990,100円 |
| | 2級 | 792,100円 |

※18歳到達年度の末日までにある子ども（障がい者は20歳未満）がいる場合は、子どもの人数によって年金額が加算されます。

※障害基礎年金を受けるためには次の①または②の条件が必要です。

①初診日のある月の前々月までの公的年金の加入期間の2/3以上の期間について、保険料が納付ま

たは免除されていること。

②初診日のある月の前々月までの1年間に保険料の未納がない（保険料納付要件）こと。

障害厚生年金

厚生年金に加入している間に初診日のある病気やケガで障害基礎年金の1級または2級に該当する障がいの状態になったときは、障害基礎年金に上乗せして障害厚生年金が支給されます。

また、障がいの状態が2級に該当しない軽い程度のおときは3級の障害厚生年金が支給されます。

なお、初診日から5年以内に病気やケガが治り、障害厚生年金を受けるよりも軽い障がいが残ったときには障害手当金（一時金）が支給されます。

※障害厚生年金・障害手当金を受けるためには、**障害基礎年金の保険料納付要件を満たしていることが必要**です。

問い合わせ

日本年金機構大曲年金事務所 ☎0187(63)2299
住民生活課 戸籍年金班 ☎0187(84)4903

なるほど上下水道 No.45 飲もう上水道・流そう下水道

★公共下水について★

こんにちは。ハリーちゃんです。今回は、公共下水道（六郷地区）の排水が処理されるまでをご紹介します。

各家庭から出た排水は、道路の下に埋設されている下水道管を通して、真空ポンプ場（小安門）と中継ポンプ場（米町）に集められ、大仙市花館にある処理センターへ運ばれます。

真空ポンプ場

各家庭から出た排水でも再利用できるように、色々取り組んで環境を守ろうとしています。下水道に未加入の方は早急に接続し、環境を大切にしましょう。

ここでは、熱を加えるなどをして処理をし、汚泥を炭にして肥料など再利用できるように工夫して処理しています。

★水道・下水道加入推進中★

問い合わせ

建設課 上下水道班 ☎0187(84)4910

6月の健診カレンダー

会場／美郷町保健センター（旧六郷保健センター）

問／福祉保健課 健康対策班（美郷町保健センター内） Tel.0187(84)4900

| 内容 | 日時 | 対象 |
|------------|-----------------------------|---------------------------|
| 4ヶ月児健診 | 6月25日(金) 受付／12:30～12:45 | 平成22年2月生まれ |
| 7ヶ月児健診 | 6月18日(金) 受付／12:30～12:45 | 平成21年11月生まれ |
| 10ヶ月児健診 | 6月25日(金) 受付／12:45～13:00 | 平成21年8月生まれ |
| 1歳6ヶ月児健診 | 6月11日(金) 受付／12:30～13:00 | 平成20年10月～11月生まれ |
| 2歳6ヶ月児歯科健診 | 7月2日(金) 受付／12:30～13:00 | 平成19年11月～12月生まれ |
| 母子手帳交付 | 毎週火曜日(祝祭日を除く) 受付／9:30～11:30 | ※交付希望の方は事前に健康対策班にご連絡ください。 |



もとだて児童館へおいでよ!



小学生のみんな集まれ! みんなであそぼう!

●●●● 毎月発行『もとだて児童館だより』毎月初めに学校を通して配布しています。●●●●

4月 児童館の様子

『進級おめでとう会』
一つお兄さん、お姉さんになったみんなと、
楽しくお楽しみ会を開きました。



「今年がんばること!」を発表してもらいました。



“せんおに”では、体育館いっぱい
走ったよ!

6月 の開館

| 日にち | 時間 | 事業内容 | 申込み必要 | 必要なもの |
|--------|-------------|----------|-------|------------|
| 5日(土) | 10:00～15:00 | 自由にあそぼう! | × | |
| 26日(土) | 10:00～15:00 | 七夕工作 | ○ | 願いを考えてきてね! |

担当/福祉保健課福祉班 ☎0187(84)4907・もとだて児童館 ☎0187(84)1004



みんな集まれ!

子育て支援の催し

6月

問い合わせ

なかよし園 TEL.85-3115
わくわく園 TEL.84-0023
すこやか園 TEL.83-2100

| 事業名 | 対象・内容 | 期日 | 場所 | 時間 |
|--------------|---------------------------------|---------------|-----------|-------------|
| なかよし園開放 | 子育て相談・自由遊び | 毎週月～金曜日(平日のみ) | | |
| ひまわり広場 | 0～3歳児 「虫歯ばい菌をやっつけろ・保健師さんのお話」 | 6月 4日(金) | なかよし園 | 9:30～11:30 |
| | 0～3歳児 「誕生会」 | 6月11日(金) | | |
| | 2～3歳児 「七夕飾りを作ろう」 | 6月18日(金) | | |
| | 0～1歳児 「七夕飾りを作ろう」 | 6月25日(金) | | |
| 子育て相談 | 子育て相談 | 毎週月～金曜日(平日のみ) | | |
| あそびにおいて | 絵本をみよう | 6月 2日(水) | わくわく園 | 10:00～12:00 |
| | お外であそぼう | 6月 4日(金) | | |
| | シールであそぼう | 6月 7日(月) | | |
| | 体操をしよう | 6月 9日(水) | 美郷町保健センター | |
| | お絵かきしよう | 6月11日(金) | わくわく園 | |
| | 砂あそびをしよう | 6月14日(月) | | |
| | プレゼントをつくらう(父の日) | 6月16日(水) | | |
| | お散歩をしよう | 6月18日(金) | | |
| | 折り紙であそぼう | 6月21日(月) | | |
| | 踊ってあそぼう | 6月23日(水) | | |
| | 6月生まれのお誕生会 | 6月25日(金) | | |
| | 小麦粉粘土であそぼう | 6月28日(月) | 美郷町保健センター | |
| | 歌ってあそぼう | 6月30日(水) | | |
| 子育て相談室開放 | 子育て相談・自由遊び | 毎週月～金曜日(平日のみ) | | |
| 子育て広場「ひだまり」 | 6月生まれのお誕生会 | 6月 9日(水) | すこやか園 | 9:30～11:30 |
| | お外で遊ぼう! | 6月23日(水) | | |
| わんぱく(ママさん)広場 | フリーマーケットをしよう! | 6月16日(水) | | |
| おばあちゃん広場 | もうすぐ七夕 お星さまキラキラ | 6月30日(水) | | |

短歌

温みなく寒さ抱きてゆく春を更にきびしく俄か雪ゆる
 婦人会 岳寿も米寿も話ずき優しく聞きいる会員還暦
 朝早く老いも若きも集い合い道路清掃を共に勤しむ
 中一の孫履き飽きしスニーカーに足入れ孫の登校見送る
 八重椿零れる程に蕾つけ数多咲きを楽しみて待つ
 やわらかき春の陽映す湖のさざ波分けて遊覧船行く
 村里も陽射しかがよふ季となり山はこごみも顔出どころか
 腕白に動き廻りし幼子は何時かソフトな包みに眠る
 常日ごろ声を掛けいる人形にたまゆらにして我が心見る
 如月の淡き日差しは幼らの背丈を印す柱に届く
 朝の陽を受けて群れなす白鳥は鳴き交わしつつ北に飛び去る
 久々の友の電話はただ長く過ぎし事のみ繰り返すを聞く
 梵鐘の音の消ゆるにともないて飛びゆく白鳥の鳴き声聞こゆ
 春風に畑地被いのビニールが龍も斯くやと舞いて凄まじ
 初夏の風冷たく吹ける夜の空下弦の月が冴えてただよふ
 葉の陰に隠れ咲きある八重椿紅を燃やして庭を賑わす
 九十四母強かつた骨折しそれを克服退院間近

金沢 北嶋 カネ
 六郷 岩田 貞
 金沢西根 小野寺龍治
 千屋 高橋 一貫
 金沢 斉藤 静子
 六郷 林 文子
 千屋 高橋 重寿
 千屋 高橋 重寿
 第一晩 小木田敏子
 元本堂北部 高橋サチ子
 塚 高橋 茂子
 羽貫谷地 渡辺ケイ子
 中野 藤井 義三
 金沢西根 東海林甚平
 金沢 伊藤 敏子
 鎗田 高橋 カネ
 六郷 籠谷 ミチ

俳句

守り継ぐ山の一望五月晴
 メリヤスの肌着一枚春田打
 揚雲雀雲の深さに見失う
 黎明な奥羽八方風薫る
 母の日や千の風かも遺影に花捧ぐ
 桜散る緑葉芽吹きて賑賑と
 かくのだて一眺千本櫻かな
 草むしり畑堀しても植える

千屋 戸澤 陽子
 金沢西根 加藤 省市
 六郷 高橋 栄子
 六郷 高橋 ゆき
 本堂城回 杉山 信一
 六郷 西村 文子
 六郷 西村 文子
 六郷 高橋 作太
 六郷 塩寺 榮子

川柳

霧よりも世界狂わす噴火余波
 落ちてきそいな空持ち上げる元氣
 決断も猫があくびをしてくじけ
 腕まくり孫は喜び米を研ぐ

塚 深澤 勇光
 本堂城回 戸沢 夢人
 六郷 高橋 茂
 六郷 熊谷 順子



「パイナップル」
 坂本 和子さん (六郷)

作品

作品(短歌、俳句、川柳イラストなど)を募集します

作品には読み仮名をおふりいただき、応募される方のお名前、住所、電話番号を明記のうえ、6月11日(金)までご応募ください。応募は1点とし、応募者多数の場合は掲載できないことがあります。内容が広報掲載上好ましくない作品については掲載しません。応募先●役場総務課、六郷出張所、仙南出張所
 町のメール info@town.misato.akita.jp

学友館からのご案内

問い合わせ●学友館 ☎0187(84)4040

「高橋清見日本画展」を開催します

昨年、美郷町出身の日本画家・高橋清見さんから絵画14点を町に寄贈していただきました。高橋さんの作品をたくさんの方にご覧いただくため「高橋清見日本画展」を開催します。

高橋さんは日展で特選を2度受賞するなど、日本を代表する美術展覧会で多くの賞を受賞しています。今回の特別展では首相官邸に展示されていた「水無月の頃」などの風景画、日展や日春展に出品した美しい四季折々の花鳥画など、昨年寄贈していただいた作品を中心に展示する予定です。皆様のご来館をお待ちしております。

開催期間●6月19日(出)から7月25日(日)まで
 展示会場●美郷町学友館 常設展示室・特別展示室
 入館料●無料 開館時間●午前9時～午後7時
 休館日●6月21日(月)、6月28日(月)、
 7月5日(月)、7月12日(月)、7月20日(火)

●貸出図書のご案内 テーマ「男女共同参画」
 ・男らしさ・女らしさって何? こんのひとみ 著
 ・ホスピタリティが日本の教育を変える 馬場信治 著
 ・話を聞かない男、地図が読めない女
 -男脳・女脳が謎を解く-
 アラン・ピーズ、パーバラ・ピーズ 著 他

介護保険事務所からのお知らせ

介護保険負担限度額認定について

◎介護保険負担限度額認定とは何ですか？

世帯全員の住民税が非課税の方や生活保護を受けている方は、短期入所生活介護・短期入所療養介護を利用した場合、食費と居住費（滞在費）が軽減さ

れます。特別養護老人ホーム・介護老人保健施設・介護療養型医療施設に入所した場合も同様です。

※事前に介護保険事務所または福祉保健課地域包括支援班に申請をしてください。

| 対象者 | 食費 | 居住費（滞在費） | | | | | | |
|--------------|----------------------------------|-----------------------------|-----------|------|--|-----------|--------|------|
| | | 短期入所生活介護を利用 特別養護老人ホームに入所 | | | 短期入所療養介護を利用 介護老人保健施設に入所 介護療養型医療施設に入所 | | | |
| | | ユニット型 個室 | 従来型 個室 | 多床室 | ユニット型 個室 | 従来型 個室 | 多床室 | |
| 生活保護を受けている方等 | 300円 | 820円 | 320円 | 0円 | 820円 | 490円 | 0円 | |
| 世帯全員が住民税非課税 | 老齢福祉年金を受給している方 | 300円 | 820円 | 320円 | 0円 | 820円 | 490円 | 0円 |
| | [合計所得金額＋課税年金収入額]の合計が年額80万円以下の方等 | 390円 | 820円 | 420円 | 320円 | 820円 | 490円 | 320円 |
| | [合計所得金額＋課税年金収入額]の合計が年額80万円を超える方等 | 650円 | 1,640円 | 820円 | 320円 | 1,640円 | 1,310円 | 320円 |

問い合わせ

介護保険事務所 保険指導班 ☎0187(86)3911または
福祉保健課 地域包括支援班 ☎0187(84)4907

～美郷交番からのお知らせ～

悪質商法被害にあわないために

高齢者をねらう悪質業者

高齢者をターゲットにした悪質な訪問販売や電話勧誘の被害が多発しています。

悪質業者は言葉巧みに信用させ、年金・貯蓄などの大切な財産を狙っています。また、高齢者は自宅にいたることが多いため、訪問販売や電話勧誘販売による被害が多いのも特徴です。

不安を感じたとき、被害にあったときの相談窓口

日本司法支援センター(法テラス)

秋田地方事務所 ☎ 050-3383-5550
大仙警察署 ☎ 0187-63-3355
仙北地域振興局総務企画部 ☎ 0187-63-5114
美郷町役場住民生活課 ☎ 0187-84-4903

悪質業者は う・そ・つ・き!

- う** うまい話を信用しない!
うまい話や儲け話には必ず大きな落とし穴があります。
- そ** そうだんする!
ひとりで決めずに家族や相談機関に相談しましょう。
- つ** つられて返事をしない!
悪質業者は言葉巧みです。すぐに契約を決めてはいけません。
- き** きっぱり! はっきり! 断る!
あいまいな返事をせず、はっきりと断りましょう。

問い合わせ

大仙警察署 ☎0187(63)3355 美郷北駐在所 ☎0187(85)3110
美郷交番 ☎0187(84)2004 美郷南駐在所 ☎0187(82)1100

募集

◆町野球大会行政区部門参加チーム募集

日 時 ● 7月4日(日)、11日(日) 午前8時～
※予備日：7月18日(日)、25日(日)

会 場 ● 町野球場(旧六郷野球場)、町北運動公園広場野
球場(旧千畑社体野球場)、町南野球場(旧百目
木野球場)

参加資格 ● 町民または町出身者(学生、生徒を除く)。
チーム構成は行政区単位とし、選手が不足する場
合は2行政区までの合併を認める。ユニフォーム
着用厳守。

参加料 ● 無料 申込期限 ● 6月21日(月)
申込用紙はトレーニングセンターみさとで配布

組合せ抽選会 ● 6月24日(木) 午後7時～
美郷町中央ふれあい館(旧清水苑)

申 ● トレーニングセンターみさと
☎0187-84-0033 FAX 0187-84-1315

問 ● 美郷町野球連盟 高橋 基 ☎090-7931-4480

◆第6回美郷町グラウンド・ゴルフ大会の出場者を募集

日程、会場 ● 予選：6月27日(日)【千畑】大台野広場グラウンド・
ゴルフ場【六郷】あったか山グリーンパーク【仙南】
雁の里山本公園多目的広場

決勝：9月5日(日) 大台野広場グラウンド・ゴルフ場

受 付 ● 午前8時～8時20分

参加資格 ● 町民の方 参加料 ● 無料

競技形式 ● 個人対抗戦と地区(団体)対抗戦。24ホール。
団体の部は5人1チーム(1集落2チーム以上でも
可)。各会场上位48人が決勝大会への出場権を獲得。

申込方法 ● 【仙南】仙南クラブが取りまとめ。※詳細は別に
チラシを配布。【千畑・六郷】大会会場備え付けの申
込用紙に必要事項を記入し6月17日(木)まで会場に直接
申込み。

問 ● 【千畑地区および決勝大会】町グラウンド・ゴルフ協会
千畑クラブ 高橋 ☎0187-85-2401
【六郷地区】同六郷クラブ 中村 ☎0187-84-1666
【仙南地区】同仙南クラブ 伊藤 ☎0187-82-1037

お知らせ

◆みさと臯月会花季展示会のご案内

日時 ● 6月11日(金)～13日(日)の3日間

午前9時30分～午後5時(13日は午後4時まで)
会場 ● ロートピア仙南 料金 ● 無料
問 ● みさと臯月会 代表 佐藤健良 ☎0187-82-1094

◆“まめだ屋”初級基礎編「パソコン教室」を開催します

日 時 ● 毎週水曜(祝日は休み) 午後1時30分～4時
参加料 ● 200円(飲み物代) 募集人数 ● 10人位
対 象 ● 初心者、基礎を勉強したい方(キーボード入力で
きかない方、専門用語が分からない方大歓迎)

講 師 ● 吉川良治さん
その他 ● パソコン持参。ない方はご連絡ください。

申・問 ● 美郷町社会福祉協議会 ☎0187-85-2294

◆第8回秋田県障害者スポーツ大会を開催します

期 日 ● 9月4日(土)

種 目 ● 陸上競技、水泳、卓球、サウンドテーブルテニス、
アーチェリー、フライングディスク、ボウリング、パ
レーボール(精神障害)

参加申込 ● 参加申込書を福祉保健課に提出。申込書は秋田県
障害者スポーツ協会のホームページからダウンロード
または福祉保健課にご連絡ください。

申込期限 ● 6月4日(金) 参加費 ● 無料

問 ● 福祉保健課福祉班 ☎0187-84-4907(内線1505)
秋田県障害者スポーツ協会 ☎018-864-2750

◆平成22年度秋田県調理師試験を行います

日時 ● 8月25日(水) 午後1時30～3時30分
会場 ● 県正庁ほか(秋田市)

願書用紙の配布 ● 6月14日(月)～7月2日(金)
願書の受付 ● 6月23日(水)～7月2日(金)
※願書用紙の配布、受付は大仙保健所

問 ● 大仙保健所 電話0187-63-3403

注意

◆廃消火器はリサイクルしましょう

資源保護のため、老朽化した消火器はリサイクルしまし
ょう。お手持ちの消火器の製造メーカーまたは下記までお問
い合わせください。

問 ● 社団法人日本消火器工業会 <http://www.jfema.or.jp/>
住民生活課環境安全班 0187-84-4903
大曲消防署東分署 0187-88-2119
大曲消防署南分署 0187-87-8119

道の駅 雁の里 ～6月開催イベント～

6/6 日曜日
こども園
こども園

山菜まつり

★山菜汁無料サービス!
取付と共 100円の文房 各店毎量 100名様

★豆腐大賞状贈呈サービス!
★ソフトクリーム(3種) どれでも200円

6/27 日曜日
こども園
こども園

全日本メカロボ 争奪戦!

★参加者募集中! (参加費無料)

★大会は争奪戦にレディーズ部門も設定

★観覧料: メンズ・レディース どちらも200円

★詳しくは道の駅雁の里のポスターをご覧ください!

仙北郡美郷町金沢字下館124
TEL: 0182-37-3000

<http://www.gantaro.jp/>

美郷町住民活動センター「みさぽーと」からのお知らせ

みさぽーとプレス

みさぽーと発イベント情報 ～第1弾～

新聞紙で作る「エコバッグ」講座

●日時／平成22年7月14日(水) 午後1時30分～

●場所／中央行政センター
(旧六郷庁舎)

詳細は次号に掲載します。
興味のある方は「みさぽーと」
までご連絡ください。



知っ得!? みさぽーと ～助成金情報～

住友生命保険相互会社

未来を築く子育てプロジェクト

子育て・子育てにまつわるエッセイコンクール、子育て支援活動に対する表彰

●締切／9月30日(木)

このような助成金がありますので、活動に該当される場合はご活用ください。

仙南西小学校 ～交通安全教室～

4月21日に小雨と強風のなか、学校グラウンドで全校児童参加による「交通安全教室」が行われました。警察の方や交通安全指導隊、見守り隊とともに、学校近くの「みさぽーと」5名に協力していただき「安全な自転車に乗るための点検の仕方」を学んだり、グラウンド内に作ったコースで自転車に乗っての実技練習に取り組みました。

「みさぽーと」の方々には、信号や「止まれ」のポイントで児童達を見守りながら優しく声かけをしていただきました。寒いなか、ありがとうございました。



みさぽーと紹介 ～シブヤ建設工業(株)・美郷町奉友会～



4月16日に社員6名の方が2班に分かれて、金沢西根地区のカーブミラーを清掃してくださいました。ひとつひとつ丁寧に拭いていただき、半日かけて行われた作業で計65か所のカーブミラーが美しくなりました。この作業は毎年行われているそうです。澄みきった青空と太陽のもと、とても輝いて見えました。

4月21日には「美郷町奉友会」による役場庁舎付近等の清掃活動が行われ、落ち葉やゴミを清掃していただきました。

シブヤ建設工業株式会社の皆さん、美郷町奉友会の皆さん、ありがとうございました。

問い合わせ／美郷町住民活動センター「みさぽーと」 ☎0187(84)4922

戸籍の窓 ●4月届出順



すこやかに

赤ちゃん

お父さん・お母さん

行政区

おしあわせに

新郎・新婦

行政区等

新郎・新婦

行政区等

やすらかに

亡くなった方

年齢

行政区

亡くなった方

年齢

行政区

※広報に掲載してほしくない場合は、届け出の時に戸籍窓口にお申し出ください。



人口 22,351人 (-64)

男 10,605人 (-30)

女 11,746人 (-34)

4月末現在・()内は前月比

世帯数 6,755世帯 (-12)

お詫び

広報美郷5月号2ページの記事の中で「小西凜太郎」さんとありますが、正しくは「小西凜太郎」さんです。大変申し訳ありませんでした。訂正してお詫びいたします。

美郷の赤ちゃん



高橋 ^{こはる}心花 ちゃん
(畑屋/智和さん・恵子さん)

「生まれて来てくれて、本当にありがとう。すくすく元気に育ってね♡」



美郷の赤ちゃん募集します



●応募方法

平成22年5月生まれの赤ちゃんが写っている写真(1枚)の裏面に赤ちゃんのお名前と生年月日を記入し、ご両親のお名前、住所、電話番号を記入したメッセージ(30字以内)を添えてお申込みください。

●応募先

役場総務課、六郷出張所、仙南出張所



献血にご協力ください

●全血献血

- ・日時 / 6月20日(日) 午前10:00 ~ 午後4:00
- ・場所 / スーパーセンター仙南

●成分献血 ※申込みが必要です

- ・日時 / 6月21日(月) 午前10:00 ~ 午後4:00
- ・場所 / 美郷町役場(旧千畑庁舎)
- ・申込受付期限 / 6月15日(火)
- ・申込先 / 美郷町保健センター ☎0187-84-4900

歯科休日当番医

診察時間 ●午前9時~午後1時

| 診察日 | 当番医 | 電話番号(0187) |
|--------|---------------------|------------|
| 6/6(日) | ホワイト歯科医院(大仙市大曲日の出町) | 86-3180 |
| 13(日) | ささき歯科医院(仙北市田沢湖) | 44-3548 |
| 20(日) | 富塚歯科医院(大仙市刈和野) | 75-1125 |
| 27(日) | 畠山歯科医院(大仙市大曲浜町) | 62-3636 |

在宅外科当番医

| 診察日 | 当番医 |
|---------|-------------|
| 6月6日(日) | 仙北組合総合病院 整形 |
| 13(日) | 仙北組合総合病院 外科 |
| 20(日) | 大曲中通病院 |
| 27(日) | 仙北組合総合病院 整形 |

診察時間 ●午前10時~午後4時

電話番号 ●仙北組合総合病院 0187-63-2111
大曲中通病院 0187-63-2131

休日救急医療

連携事業

(日曜日・祝日および年末年始)

| | |
|------|--------------|
| 診療場所 | 仙北組合総合病院 |
| 診療科目 | 内科・小児科 |
| 診療時間 | 午前9時~午後3時 |
| 電話番号 | 0187-63-2111 |

6月町のカレンダー

6/1(火)～7/5(月)



- 1(火) ●行政相談(ふれあいセンター 10:00～12:00)
●特別人権相談(ふれあいセンター 10:00～15:00)
(南ふれあい館10:00～15:00)
- 2(水) ●田園アート田植え
(道の駅「雁の里せんなん」西側ほ場 9:40～)
- 3(木) ●金沢小学校の児童が田園アートに挑戦します!
(雨天の場合は3日または4日)
- 4(金) ●フライングディスク教室(北体育館9:30～11:30)
- 5(土) ●わくわくおはなし「夢ふうせん」
(学友館10:30～11:00)
- 6(日)
- 7(月) ●てとでの会(保健センター 13:30～15:30)
●湯とびあ雁の里温泉 臨時休館(～11日)→P24
●六郷出張所・仙南出張所 休業日
- 8(火) ●町議会6月定例会開会→P25
- 9(水) ●美郷町職員採用試験申込受付期間(～30日)→P19
●くるみの会機能訓練(保健センター 10:00～15:00)
- 10(木) ●巡回児童相談(仙北地域振興局 事前申込み要)
※申込みは町福祉保健課福祉班へ(TEL84-4907)
- 11(金)
- 12(土) ●おはなしの会「しゃぼんだま」
(千畑交流センター 10:00～11:00)
●図書館ボランティア「紙ひこうき」
(南ふれあい館14:00～15:00)
- 13(日) ●真木真昼県立自然公園町民登山
(8:00赤倉登山口大鳥居集合)
- 14(月) ●ひまわり会(保健センター 9:30～11:30)
●湯とびあ雁の里温泉 定休日
●六郷出張所・仙南出張所 休業日
- 15(火)
- 16(水) ●コーヒーサロンてとて
(南ふれあい館10:00～14:00)
- 17(木)

- 18(金) ●地販地消応援の店説明会→P5
(ふれあいセンター 14:00～)
- 19(土) ●高橋清見日本画展(～7月25日)→P29
(学友館9:00～19:00)
●美郷町ラベンダーまつり(～7月4日)→P7
(大台野広場 9:00～17:00)
- 20(日) ●水辺めぐりウォーキング(9:00トレセンみさと集合)
- 21(月) ●成分献血(美郷町役場10:00～16:00)→P33
●操体法(保健センター 10:00～11:30)
●湯とびあ雁の里温泉 定休日
●六郷出張所・仙南出張所 休業日
- 22(火) ●戸別所得補償制度加入申請会(～25日)→P23
- 23(水) ●農業施策説明会→P23
●くるみの会機能訓練(保健センター 10:00～15:00)
- 24(木) ●巡回児童相談(仙北地域振興局 事前申込み要)
※申込みは町福祉保健課福祉班へ(TEL84-4907)
- 25(金)
- 26(土) ●水環境マイスター養成講座→P10
(千畑交流センター 13:30～16:30)
- 27(日) ●航空自衛隊北部航空音楽隊コンサート→P25
(公民館14:00～)
- 28(月) ●戸別所得補償制度加入申請会(～30日)→P23
●ひまわり会(保健センター 9:30～11:30)
●湯とびあ雁の里温泉 定休日
●六郷出張所・仙南出張所 休業日
- 29(火)
- 30(水) ●劇団ひまわり児童劇場公演→P8
(公民館 10:30～、14:00～)
- 7/1(木)
- 2(金) ●米村でんじろう先生サイエンスショー→P9
(公民館 11:00～、14:00～)
- 3(土) ●美郷べごっこまつり→P7
(大台野広場 9:00～13:00)
- 4(日)
- 5(月) ●湯とびあ雁の里温泉 定休日
●六郷出張所・仙南出張所 休業日

6月30日は町県民税第1期、町県民税一括納付の納期限です

広報



No.68
平成22年6月1日

広報美郷7月号は
7月1日発行予定です。

発行/美郷町役場 編集/総務課 秘書広報班

〒019-1541 秋田県仙北郡美郷町土崎字上野乙170番地10
TEL.0187-84-1111(代表) FAX.0187-85-2107
美郷町ホームページ <http://www.town.misato.akita.jp>
美郷町メールアドレス info@town.misato.akita.jp
印刷/秋北印刷所

編集後記

学生の頃ひとり暮らしをしていたときのお話です。晩ご飯の買い物で行ったスーパーに「秋田県美郷町産」と書かれたキャベツが並んでいました。久々に見る故郷の名前に嬉しさや懐かしさを覚えて買って帰り、野菜炒めに。遠くに住んでいる方の中にも、同じような気持ちになる方も多いのではないのでしょうか。今月号を

編集していて、ふとそんなことを思い出しました。㊦

子ども育成プロジェクトの記事で佐藤孝教育委員長と後松順之助教育長の対談をご紹介させていただきました。『子どもたちの将来のために素晴らしいものを見せてあげたい』という想いに美郷町の子どもたちは幸せだなあとしみじみ感じました。いつの日が大きく成長した美郷っ子。が公民館のステージに講師として立つときがくることを楽しみにしています。㊦



植物油インキを使用しています。



リサイクル適性(A) この印刷物は、印刷用の紙へリサイクルできます。