

美郷

広報

「お兄さんお姉さんどうして学校へ行くの？」

新生「六郷小学校」
開校式

P2

六郷、仙南
出張所のご案内

P4

行政知っ得情報

P12

- ・子ども手当が支給されます
- ・太陽光発電、住宅耐震化に助成します

例年より少し寒い4月。入学式を終えた町内各小学校では、新一年生がお兄さんお姉さんと一緒に登校を始めました。

(写真:千畑南小学校)



美郷町初となる統合小学校がスタート

新生「六郷小学校」開校式

六郷東根小学校と六郷小学校が統合した新生「六郷小学校」(小松陽一校長)の開校式が4月5日に開かれ、入学前の一年生を除く児童や卒業生、保護者など約450人が出席しました。

開校式では松田町長が「新しい六郷小学校は多くの可能性を持っています。その可能性が芽を出し、花を咲かせるように、新しい友達と仲良くなり、いろいろなことにチャレンジしてください」と式辞を述べました。

続いて校旗の授与が行われ、生徒を代表して戸沢未生さん(6年)に佐藤孝町教育委員会委員長から新しい校旗が手渡されました。

また、全校児童を代表し、小西凜太郎さん(6年)が「新しい校旗、新しい校歌のもと、明るく元気なあいさつが響き合い、地域に親しまれる学校を目指して頑張っていきます」と誓いの言葉を述べました。

新しいスタートを切った新生六郷小学校「優しく、たくましく、賢く」を目標に地域の皆さんと新たな歴史を刻んでいきます。



▲校旗を受け取る戸沢未生さん(6年)



▲誓いの言葉を述べる小西凜太郎さん(6年)

平成21年6月に 学校再編計画を 策定しました

なぜ学校再編？

少子化に伴い、小・中学校の小規模化が年々進行しています。新しい時代を担う美郷の子どもたちが充実した集団活動を展開し、その中で将来の社会適応に必要な人格形成がなされていくために、子どもたちにとって望ましい教育環境を整備し、適正な学校規模の実現を目指すものです。

これからの統合予定は？

平成24年度には町内3中学校を現六郷中学校校舎へ、平成25年度には千畑地区2小学校を現千屋小学校へ、仙南地区3小学校を現仙南中学校校舎へ統合し、新しい小・中学校が開校します。

平成24年度開校

・千畑中学校 ・六郷中学校 ・仙南中学校



六郷中学校校舎

統合中学校の名称は「美郷中学校」に決定しました。

平成25年度開校

・千屋小学校 ・千畑南小学校



千屋小学校校舎

平成25年度開校

・仙南東小学校 ・仙南西小学校 ・金沢小学校



仙南中学校校舎

学校再編計画の内容は町のホームページにも掲載しています。

美郷町立六郷小学校校歌



美郷町立
六郷小学校校章

1. 朝日に映えて さわやかな
黒森山の 風をうけ
ここに希望の 胸はつて
みんな仲良く 肩組んで
学ぼう六郷 小学校

2. 湧き出る清水 きよらかに
心とからだ みがき合う
ここに未来へ 夢かけて
みんな元気に かがやいて
伸びよう六郷 小学校



▲吹奏楽部のファンファーレに続き、真新しい校歌のパネルが初披露されると、会場からはたくさんの拍手がわき起りました。



▲新しい校歌が斉唱されると、生徒達の元気いっぴいな声が体育館中に響きわたりました。

美郷町役場

六郷出張所と 仙南出張所を 御案内します。

平成22年1月から美郷町学友館と美郷町公民館で住民票などの発行ができるようになっていきます。各種証明書の発行を行っている学友館内の六郷出張所と公民館内の仙南出張所をご案内します。

六郷出張所 (美郷町学友館)

住所 美郷町六郷字安楽寺122番地
電話 0187-84-4904
0187-84-4040
FAX 0187-84-3763



出張所へは土足で入れます。



自動ドアから入ると左側に窓口があります。



窓口の奥に図書室への入口があります。

図書館への
入口は
こちらです。

4月から
広報担当になった山田です。
出張所の様子をご紹介します！

ぜひ
ご利用ください

出張所の業務時間

午前**9時**～午後**7時**

出張所の休業日

毎週**月曜日**

(国民の祝日にあたる場合は翌日)、
12月29日から翌年1月3日

平成22年5月の休業日

4 10 17 24 31
火 月 月 月 月

出張所ではこのような
業務を行っています

下記の証明書の発行

- 戸籍関係証明書
(戸籍抄本・戸籍謄本など)
- 住民票
- 印鑑証明書
- 所得証明書
- 課税証明書
- 非課税証明書
- 納税証明書
- 軽自動車税納税証明書
- 土地建物その他の証明
(資産証明書等)
- 外国人登録証明書
- 身分証明書
- 合併証明書

税や使用料の収納

- 町税の収納
- 町営住宅使用料の収納
- 保育料の収納
- 上下水道使用料の収納

その他

- 死亡届・死産届の受理
- 埋火葬に関する手続き
- 町税や各種使用料の
納付書の再発行
- 国民健康保険証等の再発行
- 各課への文書等の取次ぎ

仙南出張所 (美郷町公民館)

住所 美郷町飯詰字北中島37番地1

電話 0187-84-4915

0187-83-2280

FAX 0187-83-2451



土日・祝祭日も
開いているんですね。

午後7時まで
開いているので
仕事帰りの方にも
便利です。

いすに腰掛けのまま手続きできます。

ご入園・ご入学おめでとうございます

4月6日から9日にかけて町内の幼稚園・保育園と小中学校で入園・入学式が行われました。



仙南中学校



すこやか園

- 千畑中学校…67名 ●仙南中学校…56名 ●なかよし園…45名 ●わくわく園…43名
- 六郷中学校…67名 ●すこやか園…58名



千屋小学校



六郷小学校

- 千屋小学校……21名 ●六郷小学校……48名 ●仙南西小学校…29名
- 千畑南小学校…21名 ●仙南東小学校…26名 ●金沢小学校……22名

教育アドバイザー 学校生活や教育の不安・悩みを ご相談ください

皆さん、ご入園ご入学おめでとうございます。

町では、町内の園、小中学校で学ぶ子どもたちの「心の支援」や「教育支援」を行う教育アドバイザーを設置しています。この活動も4年目を迎え着実に浸透し効果が表れています。児童生徒はもちろん、保護者の皆様のご相談にも応じますので、学校生活や教育の不安・悩みがありましたらお気軽にご相談ください。

＜児童生徒には＞

学校生活に不安がある生徒には、その不安や心配を和らげ、少しでも良い学校生活ができるように支援をします。

＜保護者には＞

学校への不満や疑問、不安などを持つ保護者には、園や学校とのパイプ役となり相互理解を図るための支援をします。



千屋小学校を訪れ、
生徒との交流を図る教育アドバイザー

「どんな小さなことでも構いません。
小さいうちほど大切です。」

ご相談は必要に応じて随時行います。相談内容などの秘密は厳守しますので、お気軽にご相談ください。

(21年度相談件数:173件 学校等訪問回数:383回)

問い合わせ●教育委員会 学務課 教育アドバイザー 加藤 勇孝
☎0187-84-4914 e-mail:y-kato@town.misato.akita.jp

清水探訪

第2回

【星山清水】(千畑地区 本堂城回)

本堂城回は今から450年以上前に六郷氏や金沢氏とともに仙北中郡を治めた本堂氏が城下町として整備した場所です。城下町が整備された背景にはこの地域に湧水群があったためと考えられます。数ある湧水の中でもこの星山清水は江戸時代の紀行家菅江真澄がその著書『月の出羽路』で「本堂城回町内六泉の内の大泉妙美井也」と表し、この城下町を代表する清水と記しています。

この星山清水はもともとは星山家という武士の屋敷に湧き出ていました。『月の出羽路』には秋田藩主の佐竹義隆公がこの清水を気に入り、恩賞として家主の星山源蔵に冠木門を建てることを許したと記されています。この当時、門の様式は家の格式を表すものでした。冠木門を建てることを許されるということは大変な出世であったことを示しています。星山清水の素晴らしさを表すエピソードの一つです。



ハリザッコを
見ることができます。



後に星山家の屋敷は本堂城回小学校(後の千屋小学校本堂分校)の敷地になりました。そのためこの清水は「学校の清水」とも呼ばれ、長い間、地域の人々に親しまれてきました。

前自治会長の杉澤祐太さんは「学校で使う水は、みんなこの清水でまかっていた。夏は冷たく、冬はどんなに寒くてもお湯のように温かく、子どもでも清水のありがたさを感じていたものだった。いたずら童子が清水のまわりで小便をすると、先生からこっぴどく叱られたもんだ」と、当時の思い出を交えて話してくれました。

幼い頃からこの清水の恵みを楽しんできたという意識と“清水を大切にしなければならない”という厳しい教えが現在も受け継がれ、地域の人々の手による保全活動の礎になっています。

《清水は、地域みんなのものです。保存・保全に地域みなさんのご協力を》

問い合わせ ● 商工観光交流課 観光班 ☎0187-84-4909

美郷町観光協会ボランティア活動

観光シーズンを前に 清水の清掃

4月18日に美郷町観光協会の役員や協会員など約30名が参加し、観光情報センター付近の清水の清掃を行いました。雪に覆われていた清水や散策路には落ち葉やゴミが散乱しており、観光シーズン迎える前のこの時期に毎年清掃活動が行われています。参加者はそれぞれの持ち場を決め、手際よく落ち葉などを取り除いていました。

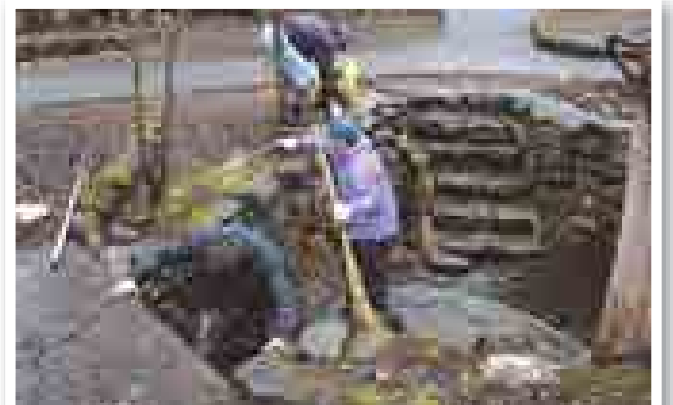



新しい観光名所のひとつに 「羽州街道どまん中」標柱除幕式

3月31日に、にぎわい広場(六郷字米町交差点)で、「羽州街道どまん中」標柱の除幕式が行われました。この標柱は平成20年に行われた「羽州街道交流会美郷大会」で、同地点が羽州街道の真ん中にあることが話題となり、町観光協会建設委員会(黒丸剛委員長)が設置したものです。高さ約4mの標柱は会員の同窓生らが中心となり手づくりによって完成しました。

自然あふれるふるさとの川を願い 出川に鮭の稚魚を放流

4月4日に横手川漁業協同組合仙南支部(小林清支部長)が、出川(飯詰字中島)に鮭の稚魚、約1千匹を放流しました。同支部では自然環境の保全を目的に毎年放流を行い、今年で10年目となります。出川では毎年、稲刈時期になると橋本橋(飯詰字橋本)付近まで遡上する鮭の様子を見ることができます。

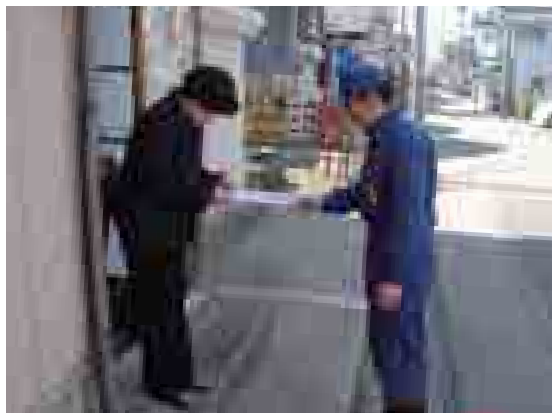

住宅用火災警報器を設置しましょう 春の火災予防運動

春の火災予防運動が4月4日から4月10日までの7日間実施されました。運動期間中は美郷町消防団員が町内にチラシを配布しながら、火の取り扱いの注意と住宅用火災警報器の必要性を呼びかけました。

また、運動初日の4日には消防団による放水訓練などが行われ、消防技術の向上を図りました。

※住宅用火災警報器は既存住宅の場合、平成23年5月31日までに設置が必要です。

みんなの心がけて交通事故のない地域にしよう 春の全国交通安全運動

春の全国交通安全運動期間初日の4月6日に大仙警察署美郷交番敷地内で美郷地区交通安全協会祈願祭が行われました。交通安全協会会員や警察署員、町職員ら約30名が出席し、交通安全祈願塔に拝礼して今年1年の交通安全を祈りました。戸沢信一交通安全協会会長はあいさつの中で「家庭からそれぞれの場所から『交通事故をゼロにするんだ』と訴えてもらいたい」と交通事故の根絶に向けた活動の大切さを述べました。

また、4月6日から8日には町内3カ所にテント村を設置し、交通安全協会員らが道行くドライバーに安全運転を呼びかけました。



約800人の観客を魅了しました 第21回全県素人うたとおどりの 美郷フェスティバル2010

4月11日に南体育館で第21回全県素人うたとおどりの美郷フェスティバル2010(同実行委員会主催)が行われました。今年も県内各地から多くの参加があり、「カラオケ」「新舞踊」「民謡」の3部門で、予選を勝ち抜いた総勢61名の皆さんが自慢の「うたとおどり」を披露しました。町内の入賞者は次のとおりです。

【カラオケの部】	優勝	梅山 敏夫 さん
	審査員特別賞	坂本 舞子 さん
【新舞踊の部】	第3位	佐藤しエ子 さん
	大会特別賞	中村 順子 さん
【民謡の部】	第3位	稲川 栄治 さん



梅山敏夫 さん



佐藤しエ子 さん



稲川栄治 さん

先日、ご招待をいただいでらび座のミュージカル「アトム」を観劇してきました。題材はみなさんもご存知、漫画界の巨匠手塚治虫氏の「鉄腕アトム」。手塚治虫ファンとしては、どういう劇になるのか興味津々で伺いましたが、素晴らしい内容で感動しました。

ミュージカルのテーマは、人それぞれの解釈でしょうが、私は「心」と理解しました。真に大切にすべき心は何



仙南中学校入学式で式辞を述べる松田町長



「勇気と馬力」

美郷町長 松田 知己

か。そしてその心を保ち続けるためには何かを考えさせる劇でした。詳しい解説はご覧になる人に迷惑ですので控えますが、心に残ったのは一時の感情や思い込みは大切にすべき輪郭をほかしてしまふこと。そしてそれと同時に、正しいことには勇気を持って臨めば、そのことは必ず人の心に通ずるといふことでした。

さて、美郷町は今年に入り、公共施設再編や学校統合に着手しました。関係者は、ともにある意味で勇気を持って臨んできたつもりです。そのお陰かどうかは分かりませんが、一部の方が当初お持ちだった一時の感情や思い込みなどは徐々に和らぎ、概ね円滑に推移してきております。正直、ほつとしています。しかしそれも束の間、今度はさらに大きな勇気が必要な課題が目の前にきました。空いて

くる学校施設の活用方策です。

望ましい成長を基点においてこの度の学校統合では、結果的に6つの校舎が空いてきます。気持ちの詰まっている施設ですので、より地域の声を大切にしながら慎重に議論を深めるつもりです。しかし、使い方の重複などを避けるために、地域のみならず町全体としての議論が必要です。そのため、地域と町全体の両方の視点を併せ持つ「住民検討委員会」を設置して議論を深めていくことにしました。今月中に設置したいと考えております。みなさんには、こうした取り組み方と今後の議論にどうかご理解をお願いいたします。

この度の空き校舎の活用方策、まとめていくには大きな勇気とともにさまざまな課題を乗り越えていく馬力も必要です。鉄腕アトムほどの馬力は望みませんが、私もさらに馬力アップしたいと思えます。さうで、なにて馬力をつけましょうか…。

◆第41回全国ミニバスケットボール大会

(3月28日～30日、国立代々木競技場体育館)

ブロック第3位 六郷アスパルズ



4月2日に松田町長と後松教育長へ全国大会の結果を報告に訪れた六郷アスパルズの皆さん。準決勝では上田(沖縄)に42-43で惜しくも敗れましたが、全国大会という大舞台でブロック第3位に輝きました。

活躍

◆2010チルドレンAPPIオープン大会出場

(3月22～23日、安比高原スキー場)

山崎 菜 (千畑中2年)

齊藤 実祐 (千屋小5年)

◆第4回全国小学生アルペンスキー大会出場

(3月23～26日、安比高原スキー場)

熊谷 朱莉 (千屋小5年)

4位入賞

齊藤 実祐 (千屋小5年)

山崎 静流 (千屋小5年)

若畑 歩佳 (千屋小4年)

高橋宗一郎 (千畑南小6年)

※学年は大会当時

～表彰おめでとうございます～

消防庁長官表彰 永年勤続功労章

第2分団長 照井 修二さん(千屋)

第6分団長 中野龍太郎さん(六郷)

日本消防協会表彰 功績章

副団長 三浦 勝二さん(六郷)

日本消防協会表彰 精績章

副団長 五十嵐養藏さん(金沢西根)

※五十嵐さんは4月1日付で副団長に就任されました。



▲後列左から照井修二さん、中野龍太郎さん
前列左から三浦勝二さん、田澤清喜消防団長、五十嵐養藏さん



◀松田町長から祝い金を
受け取る渡部ハルさん

100歳の誕生日を迎えられました

渡部 ハルさん(旭町)

福田 イマさん(米ノ口)

3月25日に旭町の渡部ハルさんが、3月28日に米ノ口の福田イマさんが満100歳の誕生日を迎えられました。お二人の長寿をお祝いするため、松田町長が、ハルさんが入所する大仙市内の施設とイマさんの自宅を訪れ、長寿祝い金を手渡しました。

ご飯を食べるのが好きというハルさん、テレビで大相撲や歌謡番組を見るのが楽しみなイマさん、満100歳おめでとうございます。これからもお体に気をつけて長生きしてください。

▶松田町長から祝福を
受ける福田イマさん



1回乗車
300円

ご利用下さい!

予約制乗合タクシー



予約制乗合タクシーの運行が3年目に入りました。一般のタクシーに比べ乗降場所や運行区域に限られるなどの不便な面がある一方、運賃は300円と低価格で実

際に利用されている方々からは好評をいただいています。利用者も1年前に比べ大幅に増加していますので、ぜひ、ご利用ください。

ご利用までの流れ

①はじめに

役場に利用登録

②登録証が届いたら

予約センターに
乗車予約

③予約日時に乗降所などで

乗 車

●予約受付

午前9時までの便を利用する場合は前日の午後5時まで
午前11時以降の便を利用する場合は2時間前までご予約ください。

予約
センター

千畑地区 ☎0187-85-4141
六郷地区 ☎0187-82-1011
仙南地区 ☎0187-82-1231

運行ダイヤは

千畑地区		六郷地区		仙南地区	
千畑地区 - 中央行政センター		東部地区 - 西部地区		仙南地区 - 中央行政センター	
千畑地区発	中央行政センター発	東部地区発	西部地区発	仙南地区発	中央行政センター発
7:00	—	7:00	—	—	—
8:30	9:00	8:30	9:00	8:30	9:00
11:00	11:30	11:00	11:30	11:00	11:30
13:30	14:00	13:00	14:10	13:00	14:10
16:30	16:00	16:30	16:00	16:30	16:00

※中央行政センター(旧六郷庁舎)
※運行日●月曜日～金曜日(土日祝祭日、12月29日～1月3日は運行しません。)

●乗合タクシーは予約を受けてから運行経路が決まるため複数の方から予約があった場合は到着時刻が変わる場合があります。若干お待ちいただく場合もありますのでご了承ください。

乗降できる場所

乗降できる場所は、**利用登録時にお知らせするご自宅近くの指定された乗降所と拠点施設**です。

運行地域	拠点施設(ご自宅近くの指定された乗降所以外で乗り降りできる場所)
千畑地区	美郷町役場、千屋小学校前バス停、千畑温泉サンアール、ふれあいセンター、みさと福祉センター(旧千畑福祉センター)、名水市場湧太郎、学友館、中央行政センター(旧六郷庁舎)
六郷地区	名水市場湧太郎、学友館、中央行政センター(旧六郷庁舎)、もとだて児童館、六郷温泉あつたか山、千畑温泉サンアール
仙南地区	美郷町公民館(旧仙南公民館)、後三年駅、飯詰駅、湯とびあ雁の里温泉、スーパーセンター仙南、名水市場湧太郎、学友館、中央行政センター(旧六郷庁舎)

※乗り継ぎしないで行ける場所をご自分が住む地区内の拠点施設です。各地区間の移動は乗り継ぎとなりますので各地区の予約センターに予約してください。

問い合わせ●地域公共交通活性化再生協議会事務局(総務課まちづくり班内) ☎0187-84-1111

行政区やコミュニティ団体が行う事業の一部を助成します

「活力ある地域づくり事業」では行政区やボランティア団体、コミュニティ団体等が自主的に行う事業に補助金を交付しています。対象事業と助成金額は下のとおりですので、補助金を希望する方は下記まで申請をしてください。

申込方法 ● 随時受付をしていますので、事業を行う2週間前までに総務課まちづくり班、六郷出張所(学友館)または仙南出張所(美郷町公民館)へ申請書を提出してください。
※申請書は総務課へ備え付けしています。

補助の対象となる事業の例

- **活力のある地域づくりのために行う事業**
レクリエーションや花いっぱい運動、歴史や芸術文化に関する取り組み など
- **伝統行事の保存及び継承のために行う事業**
かまくら、ぼんでん、舟っこ流し、盆踊り



対象事業	補助金額
活力ある地域づくりのために行う事業	事業に必要な経費の3分の2以内の額(上限30万円) ※ただし過去3回補助金の交付を受けた事業は、事業に必要な経費の3分の1以内の額(上限10万円)
地域の課題解決のために行う事業	
地域の伝統行事の保存および継承のために行う事業(伝統行事)	事業に必要な経費の2分の1以内の額(上限5万円)
ボランティア団体および住民活動団体が行う事業で町長が認めたもの	事業に必要な経費の3分の2以内の額(上限30万円) ※ただし過去3回補助金の交付を受けた事業は、事業に必要な経費の3分の1以内の額(上限10万円)
<p>※補助の対象となる経費には、飲食に関する経費は含みません。その他対象経費等の詳細については総務課まちづくり班にお問い合わせください。</p>	



問い合わせ ● 総務課 まちづくり班 ☎0187(84)1111(内線1210)

美郷町職員採用試験のお知らせ 6月9日(水)から職員採用試験申込受付を開始します

職員採用試験を次のとおり行います。

◎試験区分および採用予定人員

試験区分	採用予定人員	受験資格
一般行政職 (上級)	若干名	次のいずれかを満たす人 (1)昭和56年4月2日から平成元年4月1日までに生まれた人 (2)平成元年4月2日以降に生まれた人で大学を卒業 または平成23年3月卒業見込みの人
幼稚園教諭・保育士 (中級)	若干名	昭和50年4月2日以降に生まれた人で、幼稚園教諭普通免許(二種以上)並びに保育士資格証明書を有するか、平成23年3月31日までに取得予定の人

◎試験日および会場

第1次試験

日時●7月25日(日)午前9時50分から

場所●ノースアジア大学

(秋田市下北手桜字守沢46番地1)

第2次試験

第1次試験合格者に通知します

◎申込受付期間 6月9日(水)から6月30日(水)

持参する場合は役場庁舎1階総務課窓口へ平日の午後5時までお持ちください。郵送の場合は6月30日(水)までに着信のものに限り受け付けます。

※第1次試験の概要や申込み用紙の請求など詳しくは広報6月号または町ホームページ(6月1日以降)をご覧ください。

問い合わせ●総務課 総務班 ☎0187(84)1111(内線1205)

やまびこ座談会を開きます ~町民の皆さんの声を直接お聞かせください~

町長を囲んでの座談会を希望される行政区は、次のとおりお申し込みください。

期 日●5月~9月の平日で希望される日

午前10時~午後8時の時間帯で1時間程度

会 場●町内の希望される場所(行政区の会館など)

※会場の手配や当日の準備などは、お申

込みいただいた行政区をお願いします。

申込方法●開催を希望する日の7日前までに総務課秘書広報班までお申込みください。

町長の公務の都合により日時を調整させていただきます場合がありますので、あらかじめご了承ください。

問い合わせ●総務課 秘書広報班 ☎0187(84)1111

不用物品を売却します

六郷公民館解体に伴い不用となる物品を売却します。

展示日時●5月9日(日)、5月10日(月)

両日とも午前9時から午後12時まで

売却日時●5月16日(日)午前9時集合

場 所●旧三和化成工場(本堂城回字若林118-2)

販売方法●入札(購入希望価格が一番高かった方に売却)

販売物品●机、いす、応接セット、キャビネット、折りたたみテーブル ほか

搬出方法●代金納入後に午後4時まで搬出してください

問い合わせ●総務課 管財班 ☎0187(84)1111

公用車を売却します

売却物件●公用車2台

	トヨタ カルディナ	三菱トッポ
車 種	小型乗用車	軽自動車
初年度登録	H5.11	H8
車検満了日	H22.12.2	H22.6.6

展示日時●5月13日(木)

午前9時~午後12時まで

入札日時●5月19日(水)

午前9時開始

場 所●美郷町役場西側駐車場

売却方法●入札

引き渡し●代金納入確認後

その他●

- ①売買契約締結後納付書を発行しますので、指定日まで納入してください。
- ②速やかに名義変更手続きを行い車検証の写しを提出してください。
- ③名義変更等にかかる費用は購入者に負担していただきます。

問い合わせ●総務課 管財班 ☎0187(84)1111

農業委員会

美郷町農作業賃金・料金が決まりました

農業委員会では、農家の皆様が農作業をお願いするときの目安となる農作業賃金・料金の標準額を定めています。

農機具の点検を十分に行い
事故のない農作業を

区 分		単 位	金 額(円)	備 考	
料 金	耕 起	整 理 田	5,000	再耕は3,000円	
		未 整 理 田	5,400		
		畑	5,400		
	代かき	整 理 田	5,500	荒がきは4,000円	
		未 整 理 田	5,700		
	田 植	整 理 田	5,200	側条施肥1,000円 同時除草剤散布300円	
		未 整 理 田	5,500		
		直 播	5,000	田植(直播)のみ	
	苗	緑 化 苗	1箱	500	病害虫防除剤使用の場合は別途料金
		稚 苗		600	
		中・成 苗		630	
		苗 運 搬		30	
畦 畔 形 成		1m	30		
請 負 防 除		10a	1,100	・大型スプレーヤーによるもの ・果樹を含む	
刈 取	整 理 田	10a	14,500	・隔刈りを含む ・グレンタンク付を基本とする ・袋取りの場合は補助員を含む ・倒伏やぬかるみの場合は20%以上の増額を相互で協議	
	未 整 理 田		15,000		
籾 運 搬		10a	1,500		
乾 燥 ・ 調 整		60kg	1,400		
賃 金	一般農作業(男女とも)		1日	6,500	実働8時間 賄いなし
	オペレーター		1時間	1,250	

●この表の金額は標準額です。圃場等の状況を考慮して料金を決めてください。

●整理田は概ね30a以上に区画された圃場。30a未満の圃場、不整形圃場等は作業効率を勘案して相互に協議してください。

問い合わせ●農業委員会事務局 ☎0187(84)4913

農 政 課

堆肥の購入費用を助成します
～美郷産“ゆうきで元気”応援事業～

美郷町堆肥センターの堆肥を使い農産物を生産し、出荷・販売をする方に、堆肥の購入費用の一部を助成します。

有機質を豊富に含んだ土づくりを推進し、消費者が求める「安全・安心な美郷産農産物」の生産と販売を応援します。

区 分	定 価 → 助成後価格
15kg袋入れ	420円 → 290円
軽トラ1台分	2,600円 → 1,800円
500kgフレコン	3,150円 → 1,650円

詳しくは、下記までお問い合わせください。

問い合わせ●農政課 農業振興班
(株)美郷の大地(堆肥センター)

☎0187(84)4908
☎0187(85)2121 または、お近くのJAまで

固定資産税のおしらせ

平成22年度の固定資産税の納税通知書を5月上旬に送付します。課税の内容は同封の課税明細書をご確認ください。**課税明細書の再発行はしていません**ので大切に保管して下さい。

◆現況地目に間違いはありませんか？

固定資産税の評価は平成22年1月1日現在の現況地目で決定します。土地の売買や相続により所有者が変更された場合でも**平成22年1月1日の所有者に課税されます。**

◆納税通知書が届かない？

所有している固定資産の課税標準額の合計が、土地で30万円、家屋で20万円に満たない場合は固定資産税が課税されません。このため固定資産を所有していても納税通知書が送付されない場合があります。

◆評価が下がっても税額が上がるのはなぜ？

評価額が同じであれば税額も同じというのが平等な税負担となりますが、宅地および宅地比準の雑種地の場合、急激な税負担の上昇を避ける措置として、平成6年度以降徐々に課税標準額が評価額に近づくよう調整しています。評価額が減少しても税額が上昇している土地もありますのでご理解願います。(下のイメージ図を参考にしてください)

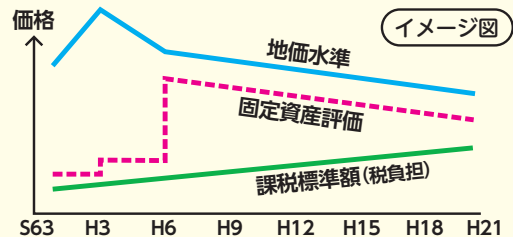

問い合わせ ● 税務課 課税班 ☎0187(84)4902

軽自動車税・固定資産税は申請により減免されます

《軽自動車税》

軽自動車の所有者で障害者手帳等をお持ちの方は、申請により軽自動車税が減免されます。

減免申請の受付は5月24日(月)までです。印鑑、運転免許証、障害者手帳または療育手帳等、車検証、納付書を持参し税務課で申請をしてください。

※普通自動車税の減免を受ける場合には軽自動車税は減免されません。減免は障がいのある方1人に

つき1台限りです。ただし、障がいの等級によっては減免されない場合もあります。

《固定資産税》

- ①生活保護世帯の方
 - ②災害で被害を受けた方
 - ③所有地を集落会館など公益のために使用されている方
- 上記に該当する方は減免の対象となる場合があります。また、その他の事情により固定資産税の納付が困難な方はご相談ください。

問い合わせ ● 税務課 ☎0187(84)4902

5月31日(月)は「軽自動車税」と「固定資産税1期」の納期限(口座振替日)です

◎軽自動車税の納税証明書は大切に保管してください

軽自動車税の納税通知書には「納税証明書」が添付されています。この証明書は二輪車・四輪車等の車検の際に必要になりますので、1年間大切に保管してください。

口座振替を利用されている方には6月中旬に送付されます。お急ぎの場合は税務課または六郷・仙南出張所で無料で取得できます。

◎軽自動車税・固定資産税一括口座振替の領収書は6月中旬に送付します

軽自動車税と固定資産税の一括口座振替を申し込んでいる方には口座振替後の6月中旬頃に、期別ごとの口座振替の方にはその税目の最終の口座振替後に領収書を送付します。

◎町税納付は口座振替がとて便利です

口座振替を利用することで、税の納め忘れや納付のためにわざわざ金融機関へ足を運ぶ必要がなくなります。手数料もかかりませんのでご利用をお勧めします。

希望される方は次の取扱い金融機関でお申し込みください。(申込みの際は通帳と金融機関へ届出している印鑑が必要です)

【取扱金融機関】

- 秋田銀行
- 羽後信用金庫
- 秋田ふるさと農協
- 北都銀行
- 秋田おぼこ農協
- ゆうちょ銀行

問い合わせ ● 税務課 納税班 ☎0187(84)4902

福祉保健課

「子ども手当」は、次代の社会を担う
子どもの健やかな育ちを社会全体で応援する制度です。

平成22年6月から「子ども手当」が支給されます

Q. 「子ども手当」はどんな制度？

A. 中学校を卒業するまでの子どもを養育している方に、子ども1人につき月額1万3千円を支給する制度です(所得制限はありません)。支払いは年3回(6月・10月・2月)で、支給月の前の月までの手当を申請者の口座に振り込みます。

Q. 「子ども手当」を受給するには？

A. 随時受付していますので、子どもを養育している方は福祉保健課に申請してください(公務員の方は勤務先にお尋ねください)。

Q. 「児童手当」を受給していましたが、手続きは必要なの？

A. 平成22年3月まで児童手当を受給していた方は、平成22年4月から引き続き「子ども手当」の支給対象者になりますので、新たな手続きは必要ありません。

ただし、児童手当を受給していた方でも下記に該当する方は手続きが必要です。また、新たに出生や転入された方も手続きが必要になります。

平成22年4月から新たに「子ども手当」の対象になる方

次に該当する方は「子ども手当」の申請手続きが必要です。

手続きが必要な方	必要な書類
●平成22年3月まで児童手当を受給していた方で、新たに子ども手当の対象になる子ども(中学2年生と中学3年生)がいる方	・「子ども手当額改定認定請求書」 ・印鑑
●他に児童手当の対象児童がいない方で、新たに子ども手当の対象になる子ども(中学2年生と中学3年生)がいる方	・「子ども手当新規認定請求書」 ・印鑑 ・申請者の健康保険証の写し ・申請者の振込先金融機関が分かるもの(通帳の写しなど)
●所得制限のため児童手当の支給を受けていない方	

※「子ども手当額改定(新規)認定請求書」は申請窓口にて備え付けられています。

◆「子ども手当」の趣旨

「子ども手当」は子どもの健やかな成長のために有効に活用してください。万一、学校給食費や保育料などを滞納しながら、「子ども手当」が子どもの健やかな成長と関係のない用途に用いられることは、法の趣旨にそぐいませんので、十分にご理解いただきますようお願いいたします。

Q. 寄附はできるの？

A. 「子ども手当」の全部または一部を市町村に寄附することができます。希望する方は、下記問合せ先までご連絡ください。

問い合わせ ● 福祉保健課 福祉班 ☎0187(84)4907(内線1504)

子ども会活動にかかる費用の一部を助成します
～「美郷の子ども会夢応援」事業～

町内の子ども会活動の活性化を図るため、子どもたちが主体となって取り組もうとする事業に町がその費用の一部を助成します。

助成対象 ● 子ども会活動が次の条件すべてに該当すること

- (1) 子ども達を中心に企画・立案したもので、ユニークで夢のある事業であること
- (2) 地域の人たちや指導者(親の会等)の協力が得られること

- (3) 一つの子ども会の計画または近隣子ども会と共同の計画であること
- (4) 飲食代を経費に含まないこと
- (5) 子ども会の預貯金や積立などが事業支出を上回っていないこと

助成額 ● 助成の額は子ども会の規模や事業内容等を審査のうえ決定

- ①10,000円 ②20,000円 ③30,000円

申込期限 ● 5月28日(金)

申込先 ● 福祉保健課福祉班

問い合わせ ● 福祉保健課 福祉班 ☎0187(84)4907(内線1504)

児童扶養手当制度のお知らせ

離婚や死亡などにより父親がいない家庭や、病気・ケガのため身体や精神に障がいがある父親を持つ家庭で、18歳になってから最初の3月31日まで(身体や精神に障がいのある児童の場合は20歳未満)の児童を養育している母親または、母親に代わって養育している方に支給されます。

支給額

支給内容	支給額(児童1人の場合)
全部支給	月額41,720円
一部支給	月額41,720円～9,850円の間

ただし、老齢福祉年金以外の国民年金、恩給、厚生年金などの公的年金を受給している場合や事実上の婚姻状態にある場合には支給されません。

■手当を受ける資格がなくなる主な場合

- 婚姻したときまたは届を出さなくても事実上婚姻関係(内縁・同居・生計同一)となったとき
- 受給者が公的年金を受給するようになったとき
- 対象となる児童を養育しなくなったとき
- 対象となる児童が父または母の死亡により公的年金を受給するか、父母が受給する公的年金の加算対象となったとき

※上記に該当する場合や転出する場合には、速やかに福祉保健課福祉班に届け出してください。資格が喪失した後も引き続き手当を受給していた場合は、受給資格が無くなった月の翌月からの分を全額返還していただくことになります。

問い合わせ ● 福祉保健課 福祉班 ☎0187(84)4907(内線1504)

特別児童扶養手当制度のお知らせ

精神または身体に障がいのある20歳未満の児童を監護する父母、または父母に代わってその児童を養育している方に支給される手当です。

支給額

等級	1級	2級
支給額	月額50,750円	月額33,800円

ただし、児童が福祉施設等に入所している場合や、障害を理由に公的年金を受けることができる場合は支給されません。

■手当を受ける資格がなくなる主な場合

- 対象児童が施設に入所することになったとき
- 対象児童の障がいが政令で定める程度でなくなったとき
- 対象児童が、障がいを事由として公的年金を受給することになったとき
- 受給者が対象児童を監護または養育しなくなったとき
- 対象児童や受給者が死亡したとき

問い合わせ ● 福祉保健課 福祉班 ☎0187(84)4907(内線1504)

子どもに関する悩みをご相談ください

町や児童相談所では、子どもと生活していくうえで抱える様々な問題について、解決のお手伝いをします。育児不安・健康・虐待・いじめ・不登校・非行など、お気軽にご相談ください。

●相談窓口

- ◆福祉保健課 福祉班 ☎0187(84)4907
- ◆美郷町保健センター ☎0187(84)4900
- ◆南福祉事務所 家庭相談室 ☎0182(32)3294
- ◆南児童相談所 ☎0182(32)0500

●夜間・休日の緊急相談窓口

- ◆美郷町役場 ☎0187(84)1111
- ◆中央児童相談所 ☎018(862)7311

●巡回児童相談を行います

南児童相談所では、次の日程で相談に応じています。

日にち ● 5月27日、6月10日、6月24日、7月12日、7月29日、8月12日、8月26日、9月9日、9月22日、10月28日、11月11日、11月25日、12月9日、平成23年1月13日、1月27日、

2月10日、2月24日、3月10日
 時間 ● ①午前10時～ ②午後1時～
 ③午後3時～ のいずれか
 会場 ● 大仙市 仙北地域振興局福祉環境部
 申込方法 ● 福祉保健課福祉班にご連絡ください。

**DVは
(ドメスティック・バイオレンス)
ゆるじません!**

配偶者からの暴力で悩んでいる方は、下記までご相談ください。DVは、直接的に暴力を受ける女性だけでなく、その子供たちにも深刻な影響を及ぼします。子の虐待につながります。

- 福祉保健課 福祉班 ☎0187(84)4907(内線1504)
- 秋田県女性相談所 ☎018(835)9052

問い合わせ ● 福祉保健課 福祉班 ☎0187(84)4907(内線1504)

福祉保健課

コーヒーサロン「てとて」は
5月から南ふれあい館(旧仙南交流センター)に移動します

美郷町メンタルヘルスサポーター「てとての会」では、毎月第3水曜日にコーヒーサロン「てとて」を運営しています。今月からリニューアルし、美郷町南ふれあい館(旧仙南交流センター)1階入り口で実施することになりました。

グチをこぼしたい方、お話ししたい方はぶらっとお立ち寄りください。お待ちしております。

●コーヒーサロン「てとて」5月の予定

日時●5月19日(水)
午前10時～午後2時
(開催日については毎月
広報でお知らせします)



はじめまして「てとての会」です。私たちは町のメンタルヘルスサポーター養成講座などの受講を通じて「相手の話に心を傾けて聴く」という勉強をしています。はじめは自分の気持ちを吐き出してリフレッシュすることから始めました。お互い気心が知れるうち、愚痴をこぼしあうことで気持ちが楽になれることに気がつきました。「一人で悩まないで」の気持ちを皆さんにも知っていただきたく、このサロンを実施しています。

温かいコーヒーやお茶を楽しみながら、ゆったりとした時間を過ごしましょう。

問い合わせ●美郷町保健センター ☎0187(84)4900

活動資金にご協力ください！ —5月は「赤十字運動月間」です—

皆さんのあたたかい心が赤十字の活動を支えています。

●活動資金の使い道

- ・戦争や災害で苦しむ人々に
- ・人々の生命と安全のために
- ・地域や高齢者福祉のために
- ・赤十字ボランティア活動に
- ・青少年赤十字の普及と育成に
- ・援護活動を行う看護師養成に
- ・赤十字の医療事業の推進に
- ・輸血用血液の安全と安全供給に

美郷町赤十字奉仕団の各地区担当委員が**社費納入のお願い**に伺いますので、皆様のご協力をお願いします。

問い合わせ●福祉保健課 福祉班 ☎0187(84)4907(内線1504)

経理事務講習会受講者を募集します

日時●5月22日(土)から9月11日(土)の間の
毎週土曜日、計15日間
午前10時から午後3時

場所●秋田県ひとり親家庭就業・自立支援
センター研修室

対象●秋田県内に住む母子家庭の母、寡婦、
父子家庭の父、寡夫

内容●簿記(基礎)講座

受講料●無料(テキスト代2,520円は実費)

定員●20名

申込期限●5月10日(月)

申込方法●受講希望の方は福祉保健課福祉班にご
連絡ください。

問い合わせ●秋田県ひとり親家庭・就業自立支援センター ☎018(896)1531
福祉保健課 福祉班 ☎0187(84)4907(内線1504)

企画財政課

電波測定調査を行います

地上デジタル放送が映り難い地域と携帯電話が
つながらない地域を把握し解消するため、町内全
域で電波測定調査を行います。

調査期間●平成22年6月末まで

調査方法●調査員が各測定機器を持って、行政区
域内を車や徒歩で巡回します。

問い合わせ●企画財政課 情報統計班 ☎0187(84)4901

特定健診結果説明会にお越しく下さい

特定健診(40～74歳)を受けた方を対象に、下記の日程で健診結果説明会を行います。この説明会は、健診結果から自分の体の状態を見て病気を予防することに役立ててもらうために行うものです。

健診結果は当日お返しますので、指定の日に都合の悪い方は、お住まいの地区の最終日にお越しく下さい。

健診結果説明会日程表

千畑地区

日にち	受付時間	会場	対象者
5月20日(木)	9:30～10:00	ふれあいセンター	4月6日に受診した方
	10:00～10:30		4月7日に受診した方
	13:30～14:00		4月8日に受診した方
	14:00～14:30		4月9日に受診した方
	14:30～15:00		4月12日に受診した方
5月27日(木)	9:30～10:00	みさと福祉センター (旧千畑福祉センター)	4月14日に受診した方
	10:00～10:30		4月15日に受診した方
	10:30～11:00		4月16日に受診した方
6月3日(木)	9:30～10:00	みさと福祉センター (旧千畑福祉センター)	4月19日に受診した方
	10:00～10:30		4月20日に受診した方
	10:30～11:00		4月21日に受診した方
	13:30～14:00		4月22日に受診した方
	14:30～15:00		4月23日に受診した方
	15:00～15:30		4月26日に受診した方
	15:30～16:00		4月26日に受診した方
6月6日(日)	9:30～11:00	みさと福祉センター (旧千畑福祉センター)	4月18日に受診した方 平日に都合のつかない方

六郷地区

日にち	受付時間	会場	対象者
6月9日(水)	9:30～11:00	六郷東根コミュニティセンター	5月7日、5月10日に受診した方
6月17日(木)	9:30～10:00	美郷町保健センター	5月11日に受診した方
	10:00～10:30		5月13日に受診した方
	10:30～11:00		5月14日に受診した方
6月23日(水)	9:30～10:00	美郷町保健センター	5月17日に受診した方
	10:00～10:30		5月18日に受診した方
	10:30～11:00		5月19日に受診した方
	13:30～14:00		5月20日に受診した方
6月27日(日)	9:30～11:00	美郷町保健センター	5月21日に受診した方
			5月16日に受診した方 平日に都合のつかない方

仙南地区

日にち	受付時間	会場	対象者
5月12日(水)	9:30～11:00	飯詰コミュニティセンター	4月6日に受診した方
			4月7日に受診した方
5月13日(木)	9:30～11:00	金沢西根コミュニティセンター	4月8日に受診した方
			4月9日に受診した方
5月21日(金)	9:30～11:00	後三年コミュニティセンター	4月12日に受診した方
			4月13日に受診した方
5月19日(水)	9:30～10:00	美郷町南ふれあい館 (旧仙南交流センター)	4月14日に受診した方
	10:00～10:30		4月15日に受診した方
	13:30～14:00		4月16日に受診した方
	14:00～14:30		4月20日に受診した方
5月26日(水)	9:30～10:00	金沢コミュニティセンター	4月20日に受診した方
	10:00～10:30		4月22日に受診した方
	13:30～14:00		4月23日に受診した方
6月6日(日)	14:00～15:00	美郷町南ふれあい館 (旧仙南交流センター)	4月18日に受診した方 平日に都合のつかない方

問い合わせ ● 美郷町保健センター ☎0187(84)4900

太陽光発電システムを設置する方、住宅の耐震化をお考えの皆様へ

太陽光発電システム設置、耐震診断、耐震改修にかかる費用を助成します

太陽光発電システムを設置する方や住宅を耐震化する方に費用の一部を助成します。事業の詳細は下記問合せ先までご連絡ください。

※「秋田県住宅リフォーム緊急支援事業」については秋田県ホームページをご覧くださいか、仙北地域振興局(☎63-3113)までお問い合わせください。

助成事業名	美郷町住宅用太陽光発電システム設置費補助事業	美郷町耐震診断補助事業(木造住宅)	美郷町耐震改修補助事業(木造住宅)
事業趣旨	地球にやさしい住宅環境の推進と環境負荷の軽減を図るため、太陽光発電システムの導入にかかる費用の一部を助成します。	美郷町の住宅耐震化率の向上を図るため、木造住宅の耐震診断にかかる費用の一部を助成します。	大規模地震発生の際の被害を最小限におさえることを目的に、木造住宅の耐震改修にかかる費用の一部を助成します。
受付開始日	平成22年5月10日(月)～	平成22年5月10日(月)～	平成22年5月10日(月)～
補助対象	自ら居住する町内の住宅に太陽光発電システムを設置する方	昭和56年5月31日以前に建築され、自ら居住している木造住宅	昭和56年5月31日以前に建築され、自ら居住している木造住宅
補助概要	1kwあたり5万円(上限4kw:20万円)	耐震診断に要する費用(上限5万円)	耐震改修に要する費用(上限60万円)
その他	国・県の太陽光発電システム補助との併用や「秋田県住宅リフォーム緊急支援事業」の住宅リフォーム補助金と併せて受給することができます。		

問い合わせ ● 建設課 建設管理班 ☎0187(84)4910

町営住宅の入居者を募集します

募集する住宅 ● 小安門住宅 1戸
(美郷町六郷字小安門160)

構造 ● 3階建3階部分 / 3DK / RC

築年度 ● 昭和57年

入居資格 ●

- ・住宅に困窮していることが明らかな方
- ・同居する親族がいる方
(入居から3ヶ月以内に婚姻する方も可能です)
- ・国税・地方税・公共料金等を滞納していない方
- ・入居者全員の所得(昨年度)の合計額から、申込者以外の人数×38万円を控除し12で割った額が158,000円以下の方
- ・入居が決まったときに、町内在住の方に連帯保証人(1人)を依頼できる方
- ・美郷町外の方も入居できます

家賃 ● 15,600円から
(入居者全員の収入により家賃が異なります)

駐車場 ● 月額500円(1台まで)

敷金 ● 家賃の3ヶ月分

申込方法 ● 建設課にある入居申請書に記入し、必要書類(住民票・所得証明書・納税証明書・保証人を予定しているかたに関する事項)を添付して建設課に提出してください

入居時期 ● 平成22年5月下旬

申込締切 ● 平成22年5月14日(金)

※申し込みが複数の場合は抽選になります

問い合わせ ● 建設課 建設管理班 ☎0187(84)4910

道路の泥等は後片付けしてください

5月は耕起、代掻き、田植え作業等で道路を農耕車等が通行する機会が多くなります。道路に土の

塊や泥等を落とした場合は、必ず清掃を行い通行者の迷惑にならないようお願いします。

問い合わせ ● 建設課 建設管理班 ☎0187(84)4910

町所有の空き工場と空き事務所を活用してみませんか？

町で所有している空き工場と空き事務所への入居企業を募集しています。
新規創業や工場増設を検討している企業の方は内覧もできますので、お気軽にご連絡ください。

空き工場

場 所 ● 美郷町本堂城回字若林地内
建 築 ● 昭和 60 年
構 造 ● 鉄骨造 2 階建
床 面 積 ● 2,285 m²
建築面積 ● 1,840 m²
敷地面積 ● 9,460 m²



空き事務所

場 所 ● 美郷町鑓田字馬町地内
建 築 ● 平成 2 年
構 造 ● 軽量鉄骨造 2 階建
床 面 積 ● 498 m²
建築面積 ● 322 m²
敷地面積 ● 3,145 m²



問い合わせ ● 商工観光交流課 交流・商工班 ☎0187(84)4909(内線1603)

町内事業所の皆様へ ～費用の一部を助成します～

町内の事業所が連携して地元消費者の購買意欲や利便性を高めるような事業に費用の一部を助成します。希望する団体は下記問合せ先までご連絡ください。

対象事業 ● 宅配サービス事業、物販イベント開催など

対象団体 ● 町内の5事業所以上で構成(連携)する団体や町内商店会
※ただし同業種のみで構成する団体は対象外です

助 成 額 ● 事業費の2/3以内の額(上限額10万円)
※助成枠が無くなり次第終了します

問い合わせ ● 商工観光交流課 交流・商工班 ☎0187(84)4909(内線1603)

特定計量器定期検査を行います

この検査は、計量法により「取引及び証明に使用している質量計を対象」に2年に1度実施されています。ただ今、前回の受検計量器を参考に事前確認調査を行っていますが、取引及び証明に使用している質量計を最近購入した方や、連絡が来ていない方は役場商工観光交流課 交流・商工班までご連絡ください。(検査手数料は当日現金で納入となります)

当日都合が悪く検査できない方は他の検査場をご案内しますので、お早めにご連絡ください。

○各地区の開催日時と場所

- 仙南地区 平成22年5月19日(水)
10:00～12:00
南体育館(旧仙南体育館)
- 千畑地区 平成22年5月19日(水)
13:30～15:30
千畑交流センター
- 六郷地区 平成22年5月20日(木)
10:00～15:00
美郷町保健センター

問い合わせ ● 商工観光交流課 交流・商工班 ☎0187(84)4909(内線1603)

社会教育課

「美郷いきいき大学」今年度も開講します!

高齢者が心身の健康を保ち、家庭や地域社会の一員として生き生きと暮らすために、参加型の定期講座を6回行っています。対象は町内に住む概ね60歳以上です。

●主な内容(予定)

第1回: 5月	開講式 講話
第2回: 7月	ものづくり
第3回: 9月	3地区合同町外研修会
第4回: 11月	男女共同参画出前講座
第5回: 1月	レクリエーション
第6回: 3月	閉講式 アトラクション

※いきいき大学受講についての詳細については担当までお問合せください。



生涯学習マスコット マナビィ



勾玉づくり 指先を動かすものづくり



健康増進気功 体を動かして運動不足を解消します



閉講式 修了証が授与されます

問い合わせ ● 教育委員会 社会教育課 生涯学習班 ☎0187(84)4915

美郷町総合型スポーツクラブ会員募集

このスポーツクラブは、『いつでも』『やってみたスポーツ』を『楽しみながら』参加する皆さんでつくっていくクラブです。現在100人を超える会員の皆さんが元気に活動しています。

スポーツ教室には会員以外の方も参加できますので健康づくり、仲間づくりのためにもまずは参加してみませんか。日程は毎月の広報お知らせ版に掲載しています。

○ミニテニス教室参加者募集!

通常のテニスラケットよりも短めのラケットと、ビニール製の大きなボールを使います。ルールも簡単なので、ハードなスポーツは無理という方も一度試してみませんか。

日時 ● 5月8日(金)
午前9時30分～
11時30分

会場 ● 中央体育館
(旧六郷体育館)

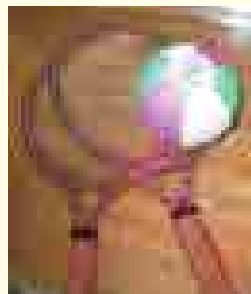

参加料 ● 100円(どなたでも参加できます)
持ち物 ● ラケットとボールはありますので、運動靴をご持参ください

【スポーツクラブの活動内容】

- ① ストレッチやエアロビクス、ニュースポーツなどのスポーツ教室
- ② 会員同士の交流イベント(ウォーキングなど)

【会員特典】

- ① 各スポーツ教室(有料)に会員価格で参加できます。
- ② クラブ主催の行事・イベント等に優先的に参加できます。

【年会費】 個人会員2,000円
家族会員5,000円(1世帯につき)

○クラブの活動に協賛くださるお店・企業・団体等を募集しています

協賛していただいた場合、会員に配布する広報紙や教室の会場にお名前を掲示させていただきます。ご支援、ご協力をお願いします。

協賛金など詳しくは事務局までお問い合わせください。

問い合わせ ● 美郷町総合型スポーツクラブ事務局または町教育委員会 社会教育課 スポーツ振興班 ☎0187(84)4916

国民年金からのお知らせ

前払いすると保険料が安くなります

平成22年度の第1号被保険者の月々の保険料は15,100円です。保険料の納付期限は翌月末(4月分であれば5月末まで)ですが、まとめて前払い(前納)すると保険料が安くなります。

現金払の場合には6か月分、1年分以外でも希望する月から翌年3月分までの前納も可能です。また口座振替には1か月分の前納制度(早割)があります。

前納月数	1か月分	6か月分	1年分
月々現金で支払った場合	15,100円	90,600円	181,200円
前納方法	現金払【割引額】	—	89,860円 ▲740円
	口座振替【割引額】	15,050円 ▲50円	89,570円 ▲1,030円
納付時期	—	当月末まで	4月分から9月分を4月末まで、10月分から翌年3月分を10月末まで
			4月分から翌年3月分を4月末まで(平成22年度は終了しました)

問い合わせ

日本年金機構大曲年金事務所
住民生活課 戸籍年金班

☎0187(63)2299
☎0187(84)4903

なるほど上下水道 No.44 飲もう上水道・流そう下水道



こんにちは。
ハリーちゃんです。
今回は、簡易水道料金・公共下水道
使用料・農業集落排水使用料の
口座振替納付について
ご説明します。

1

口座振替を利用すると納め忘れや金融機関等へ毎月行く必要もなくなりますので、とても便利です。用紙は町内の各金融機関、役場建設課及び出張所にありますので、通帳と金融機関へ届出している印鑑を持参のうえ申し込んで下さいね。



2



もし、残高不足により振替できなかった場合でも、年度内であれば次の月に前月分と一緒に振替されるため安心です。ぜひ口座振替による納付をご利用ください。

4



毎月の料金の振替日は10日前後に検針した際の《使用量のお知らせ》に記載されていますので、振替日近くになったら通帳の残高確認をお願いします。

3

★水道・下水道加入推進中★【問】建設課 上下水道班 ☎0187(84)4910

5月の健診カレンダー

会場／美郷町保健センター(旧六郷保健センター)

問／福祉保健課 健康対策班(美郷町保健センター内) TEL0187(84)4900

内容	日時	対象
4ヶ月児健診	5月28日(金) 受付／12:30～12:45	平成22年1月生まれ
7ヶ月児健診	5月25日(火) 受付／12:30～12:45	平成21年10月生まれ
10ヶ月児健診	5月28日(金) 受付／12:45～13:00	平成21年7月生まれ
2歳6ヶ月児歯科健診	5月7日(金) 受付／12:30～13:00	平成19年9月～10月生まれ
3歳児健診	5月31日(月) 受付／12:30～13:00	平成18年9月～10月生まれ
母子手帳交付	毎週火曜日(祝祭日を除く) 受付／9:30～11:30 ※交付希望の方は事前に健康対策班にご連絡ください。	



もとだて児童館へおいでよ!



小学生を対象に、子ども達の集団活動の場を提供し、健全な遊びを通して協調性と社会性を身につけ、心身ともに健やかな子どもの育成を目指し、活動しております。

●●● 毎月発行『もとだて児童館だより』 毎月初めに、おたよりを、学校を通して配布します。●●●

春休みの児童館の様子

『オリジナル えんぴつを作ろう』
粘土でえんぴつを作ったよ。乾いたら本物のえんぴつみたいになったよ。

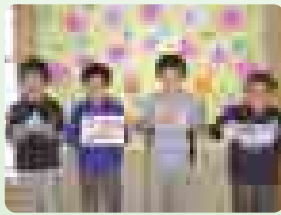

左から
藤谷泰瑠君、坂本章哉君、
藤谷宗頼君、佐藤光君
(六小3年)

『ぼんぼん工作』
毛糸のぼんぼんを組み合わせて、かわいいシュシュを作ったよ。



左から
浦部桃衣さん(横手金沢小5年)
千田真緒さん(六郷小4年)
佐藤陽菜さん(六郷小4年)
浦部青衣さん(横手金沢小5年)

『春休み子ども大会』
新聞紙の中に宝を隠して宝さがしゲームをしたよ。みんな見つけれられるかな?!



5月の開館

※クッキングは、日曜日・美郷町保健センターで行いますので、お間違えなく!

◎6日(木) 10:00 ~ 15:00
「自由にあそぼう!」

◎7日(金) 10:00 ~ 15:00
「自由にあそぼう!」

◎9日(日) 10:00 ~ 15:00
「親子でクッキング!」
場所/美郷町保健センター
申込み/必要(20組限定)
準備/エプロン・バンダナ

◎22日(土) 10:00 ~ 15:00
「自由にあそぼう!」

担当/福祉保健課福祉班 ☎0187(84)4907・もとだて児童館 ☎0187(84)1004



みんな集まれ!

子育て支援の催し

5月

問い合わせ

なかよし園 TEL.85-3115
わくわく園 TEL.84-0023
すこやか園 TEL.83-2100

事業名	対象・内容	期日	場所	時間
なかよし園開放	子育て相談・自由あそび	毎週月～金曜日(平日のみ)		
ひまわり広場	0～3歳児「親子でふれあい遊び・園庭めぐり」	5月7日(金)	なかよし園	9:30～11:30
	0～3歳児「誕生会」	5月14日(金)		
	2～3歳児「手づくりおもちゃで遊ぼう」	5月21日(金)		
	0～1歳児「手づくりおもちゃで遊ぼう」	5月28日(金)		
子育て相談室開放	子育て相談・自由あそび	毎週月～金曜日(平日のみ)		
子育て広場「ひまわり」	5月生まれのお誕生会	5月12日(水)	なかよし園	9:30～11:30
わんぱく(ママさん)広場	はじめまして よろしくね!	5月19日(水)		
おばあちゃん広場		5月26日(水)		
あそびにおいて	プレゼントをつくろう(母の日)	5月7日(金)	なかよし園	10:00～12:00
	シールであそぼう	5月10日(月)		
	お外であそぼう	5月12日(水)		
	ボールであそぼう	5月14日(金)		
	うたっであそぼう	5月17日(月)		
	新聞紙であそぼう	5月19日(水)		
	絵本をみよう	5月21日(金)		
	おりがみであそぼう	5月24日(月)		
	5月生まれのお誕生会	5月26日(水)		
	お外であそぼう	5月28日(金)		
	体を動かしてあそぼう	5月31日(月)		
子育て相談		毎週月～金曜日(平日のみ)		10:00～12:00

短歌

わが家の祠まつりにみどり葉の榊に四手添う玉串きよし
 やぶ椿咲きし姿をそのままに静かに散りて紅に染む
 さくら木の根元を丸く雪解けて小枝小枝のつぼみふくらむ
 デーサーピスの母が帰りに家族みな声高となり夕餉春めく
 残雪や三寒四温去り難く四月になってやつと春らしく
 春一番遠出をすれば果てしなき日本海の荒波に酔う
 きらきらと春のなごり雪うつせ身の命いとしとおもふまで降る
 父亡くし進学出来ず涙して孫制服に嬉しい涙
 澄み切った星空見上げ想い馳せ山崎直子は今何処
 山笑う季節となりぬ彼の山に遺影の妻とドライブしよう
 村里を陽射しかがよふ季となり山はこごみを顔出すころか
 不合格の人も居るものを胴上げし大騒ぎする大学生ら
 小川辺の岸に芽の出た路の臺高増す水に溺れて見ゆる
 あき缶に野の花を押し白き手ようつつにあらず今もときめく
 高かりし路肩の雪も退きて山の果樹園剪定始む
 刻々と日は昇り来てその下にたなびく雲をまばゆく射しぬ

金沢 北嶋 カネ
 六郷 岩田 貞
 金沢西根 小野寺龍治
 千屋 高橋 一貫
 金沢 斉藤 静子
 六郷 林 文子
 金沢 伊藤 敏子
 六郷 籠谷 ミチ
 本堂城回 飛嶋 恭子
 金沢西根 東海林甚平
 千屋 高橋 重寿
 大坂 熊谷 京
 下畑屋 大和福三郎
 一丈木 高橋 冬樹
 善元寺 高橋イツ子
 大坂 加藤 公司

俳句

白寿なり駄句に呆ける四月馬鹿
 早春の奥羽連峰春かすみ
 今年また空き家の隅に花椿
 児は母の陰に寄り添う入園式
 鳥帰る幼に別れ告ぐごとく
 餌を漁る白鳥群れて春の泥
 得意気に大きな風船持ち帰る
 ついに来た後期高齢桜花

六郷東根 煙山 善吉
 六郷 高橋 ゆき
 本堂城回 杉山 信一
 六郷 西村 文子
 千屋 戸澤 陽子
 金沢西根 加藤 省市
 金沢西根 加藤 栄子
 畑屋 高橋 作太

山柳

こいのほり重い地球を任される
 残りもの食べるの上手と妻ほめる
 人の手に包まれているランドセル
 公訴時効アレフ(元オオム真理教)と発表警視庁が

本堂城回 戸沢 夢人
 六郷 高橋 茂
 六郷 熊谷 順子
 塚 深澤 勇光

作品を募集します

- 応募方法 ● 次の①、②を記入のうえ、ご応募ください。
 ①作品(短歌、俳句、川柳、イラストなど)
 短歌などは楷書で記入し漢字には読み仮名をおふりください。
 ②応募される方のお名前、住所、電話番号
- 締切 ● 5月12日(水)
- その他 ● 作品は1点とし応募者が多数の場合は掲載できないことがあります。内容が広報上好ましくない作品については掲載できません。
- 応募先 ● 総務課、六郷出張所、仙南出張所
 町のメール info@town.misato.akita.jp



作品

「アイリス」

坂本 和子さん(六郷)

学友館からのご案内

問い合わせ ● 学友館 ☎0187(84)4040

●学友館新館図書

〈一般書〉

- ・帝国ホテル流おもてなしの心
- ・もう一度中学3年分の数学が楽しくわかる!
- ・マドンナ・ヴェルデ
- ・自分の始末
- ・ザ・ベストハウス図鑑3
- ・私の家では何も起こらない

小池幸子 著
 中村 亨 著
 海堂 尊 著
 曾野綾子 著
 扶桑社 編
 恩田 陸 著

〈児童書〉

- ・こども大図鑑
- ・ウォーリアーズ

ジュリー・フェリス 著
 エリン・ハンター 著

〈絵本〉

- ・はじまりの日
 - ・わたしのやさしいいちにち
- ボブ・ディラン 著
 メラニー・ウォルシュ 著
 他

介護保険事務所からのお知らせ

介護保険のサービスを利用する時は「申請」をして要介護認定を受けましょう

申請から要介護認定まで

○申請できる方

- ・第1号被保険者（65歳以上の方）
- ・第2号被保険者（40歳以上65歳未満で、介護が必要になった原因が、がん末期や脳梗塞など16種類の特定期間と診断された方）

○申請の仕方

- ・申請書に被保険者証（第2号被保険者は医療保険の被保険者証）を添えて役場福祉保健課や地域包括支援センター、介護保険事務所に申請します。申請書は各窓口で入手できます。
- ・申請は本人や家族のほか指定居宅介護支援事業者、介護保険施設、地域包括支援センターに代行してもらうこともできます。
- ・すでに介護保険の認定を受けている方には認定

有効期間終了の60日前に更新申請の手続きの用紙が送付されます。今後続けてサービスを利用する方は、その更新申請用紙に必要事項を記入し、現在使用している被保険者証を持参して各窓口にて提出してください。

○要介護認定

- ・認定調査（心身の状態や日常生活能力などについての調査）の結果と主治医意見書をもとに保健、医療、福祉の専門家が審査します。
- ・認定結果は「非該当」「要支援1、2」「要介護1～5」に分かれます。認定の有効期間は最長で24ヶ月です。（新規申請の方は6ヶ月です）
- ・認定は原則として申請から30日以内に行われます。ただし、特別な理由で認定が遅れる場合は、遅れる理由といつごろ認定される予定かを通知します。

問い合わせ

介護保険事務所 認定審査班
福祉保健課 地域包括班

☎0187(86)3912または
☎0187(86)4907

～美郷交番からのお知らせ～



山菜採りの 遭難事故防止

春山シーズンを迎え山菜採りを目的とした入山者の増加が予想されます。「自分は大丈夫！」と過信せず、次のことを確認して遭難事故防止を心掛けてください。

もしも、迷ってしまったら…

- 沢などに転落する恐れがあるので、雨風を防げる場所で救助を待ちましょう。
- 明るくなったら見晴らしの良い場所に出て救助を待ちましょう。
- 捜索のヘリコプターを見つけたら見通しの良い場所へ移動し、目立つ色の着衣・雨具・タオルなどを振って居場所を知らせましょう。

運転免許手続きの受付時間は次のとおりです

区分	受付時間
・更新申請 ・再交付申請 ・申請取消 ・運転経歴証明書 交付申請	午前8時30分～正午 午後1時～午後4時 (平日のみ手続きできます)
・記載事項変更	午前8時30分～午後4時 (平日のみ手続きできます)

美郷地区交通安全協会 ☎0187(84)3900

問い合わせ

大仙警察署 ☎0187(63)3355
美郷交番 ☎0187(84)2004

美郷北駐在所 ☎0187(85)3110
美郷南駐在所 ☎0187(82)1100

募集

◆使っていない三味線、尺八などがありましたらお譲りください

大曲農業高校太田分校郷土芸能部では11月27日(土)に行われる発表会で使用する三味線、尺八、笛、小太鼓(締太鼓)、もんぺなどを探しています。これらをお持ちの方は①お譲りください ②お貸しください。

この発表会は年12回の民謡指導の集大成として、全校生徒一丸となって行います。ご家庭や職場で使っていないものがありましたら、ご協力くださいますようお願いいたします。ご協力いただける方には発表会のご案内を送付させていただきます。

問●大曲農業高校太田分校郷土芸能部

顧問 進藤純雄 ☎0187(88)1311

◆「秋田育英奨学生」を募集します

申込期間●5月6日(木)から5月24日(月)

募集人員●30名(選考による決定)

貸与月額●50,000円

返還利息●原則として無利息

申込方法●書類により提出または持参

その他●応募資格など詳細についてはホームページをご覧ください
か下記問合せ先までご連絡ください

申・問●財団法人秋田育英会 ☎018(867)2311

URLアドレス●<http://www.akita-ikuei.jp>

お知らせ

◆福祉のしごと、はじめませんか!!

秋田県福祉保健人材センター(福祉人材無料職業紹介所)は次のような福祉の仕事を紹介しています。

●福祉の仕事に就きたい方と福祉人材を求めている事業所との橋渡し役として、県内全域を対象に職業紹介を行っています。

●「福祉のお仕事」ホームページにアクセスすることで、福祉の仕事の求人情報や事業所情報を得ることができます。URLアドレス●<http://www.nw.fukushi-work.jp/>
福祉の仕事に関心のある方は、ぜひお問い合わせください。

問●福祉就労サポートセンター(横手市)

☎0182(38)8061

◆家庭犬のしつけ方教室(実技講習)を開きます(参加無料)

日時●平成22年5月29日(土)

午前10:00～11:30

会場●仙北地域振興局(大仙市大曲栄町13-62)

対象●犬を飼っている方で犬に興味がある方

内容●犬との接し方、しつけ方、病気予防相談など

参加を希望される方は下記問い合わせ先までご連絡ください。※当日は狂犬病予防接種(有料)が受けられます。

申・問●大仙保健所 ☎0187(63)3403

◆保健所のエイズ検査日が変更になりました

相談日●毎月第3水曜日

受付時間●午前9:00～午前10:30

午後5:30～午後7:30

検査項目●HIV抗体検査、性器クラミジア抗体検査、梅毒抗体検査、肝炎ウイルス(B型・C型)検査

予約方法●前日までに電話で予約

料 金●無料

予約・問●大仙保健所 ☎0187(63)3403

◆消防設備士講習会を行います

平成22年度の消防設備士講習会を次のとおり開きます。

講習区分および実施日程

区 分	甲・乙共通	実 施 日
消火設備	1・2・3類	7/12(月)
警報設備	4・7類	7/14(水)又は15(木)
避難設備、消火器	5・6類	7/16(金)

受付期間●6月2日(水)～6月30日(水)

会 場●秋田市文化会館(秋田市山王7-3-1)

受講対象●①消防設備士免状の交付を受けた日から2年以内の方

②前回の講習を受けた日から5年以内の方

申・問●社秋田県消防設備保守協会

☎018(835)5880

◆美郷町商工会 平成22年度通常総代会のご案内

日時●平成22年5月21日(金)午後2時00から

総代会終了後、懇親会あり

場所●アクアホール(六郷字往還南)

一般会員の方の傍聴や懇親会への参加も歓迎します。参加希望する方は5月17日(月)までに下記まで(懇親会に参加する方は3,000円を添えて)お申込みください。

申・問●美郷町商工会 ☎0187(84)0560

! 注 意

◆農業用水路や頭首工には近づかないでください

農業用水路は5月上旬から水量が増え、流れも非常に速くなるため、水の事故には十分に注意してください。特に農業用水路及び頭首工(河川をせき止めている施設)や河川からの取水口などは大変危険ですので、近づかないようにしてください。

問●仙北平野土地改良区 ☎0187(62)0180

美郷町住民活動センター「みさぽーと」からのお知らせ

みさぽーとプレス

<知っ得!?!みさぽーと> ~助成金情報~

社会福祉法人 丸紅基金

平成22年度(第36回)社会福祉助成金

国内の社会福祉事業(福祉施設の運営、福祉活動等)を行う民間の団体が企画する事業に助成

●締切/5月31日(月)

トヨタ自動車株式会社

トヨタ環境活動助成プログラム

「生物多様性」と「地球温暖化」に取り組む、地域に根ざした実践的な活動に助成

●締切/5月30日(日)

藤本倫子環境保全活動助成基金

こども環境活動支援助成

小・中学生のグループが行う「環境保全活動」や「自然観察活動」に助成

●締切/6月15日(火)

社団法人 国土緑化推進機構

緑の募金公募事業

国内または海外で行う森林整備および緑化推進の活動に助成

●締切/6月15日(火)

このような助成金がありますので、活動に該当される場合はご活用ください。

「みさぽーたー」募集中!!



平成21年度は多くの「みさぽーたー」にご協力いただきありがとうございました。

そのなかでも地域の学校での行事や授業に、のべ400名以上の方にご協力をいただきました。

今年度も花壇への花植えや田植え作業などが行われる予定です。今後とも多くの皆様からのご協力をよろしくお願いいたします。

「みさぽーたー」に登録し、ボランティア活動をしていただく場合は、町で加入しているボランティア活動保険の対象となります。詳細は「みさぽーと」までお問い合わせください。

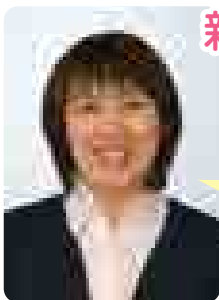

新しいコーディネーターです!

はじめまして。千葉典子です。
地域の皆さんと一緒に、いろいろな事に
チャレンジしていきたいと思えます。
見かけたときはお気軽に声をかけて
いただくと嬉しいです。
よろしくお願いいたします!

平成22年4月1日現在の 「みさぽーたー」登録数

- 団体 / 39団体
(のべ1,841人)
- 個人 / 91人

問い合わせ/美郷町住民活動センター「みさぽーと」 ☎0187(84)4922

戸籍の窓 ●3月届出順



すこやかに

赤ちゃん

お父さん・お母さん

行政区

おしあわせに

新郎・新婦

行政区等

新郎・新婦

行政区等

やすらかに

亡くなった方

年齢

行政区

亡くなった方

年齢

行政区

※広報に掲載してほしくない場合は、届け出の時に戸籍窓口にお申し出ください。



3月末現在・()内は前月比

人口 22,415人 (-76)
 男 10,635人 (-55)
 女 11,780人 (-21)
 世帯数 6,767世帯 (+3)

●応募方法

次の①、②をそろえてご応募ください。

①平成22年4月生まれの赤ちゃんが写っている写真(1枚)の裏面に、ご両親と赤ちゃんのお名前、赤ちゃんの生年月日を記入したもの。※ご応募いただいた写真は原則として返却しません。

②ご両親(ご家族)からのメッセージ(30字以内)

※応募される方のお名前、住所、電話番号を明記してください。

●締切/5月12日(水)

美郷の
赤ちゃん
募集します

応募先

総務課、六郷出張所、仙南出張所
 町のメール info@town.misato.akita.jp



献血にご協力ください

現在、秋田県では急速な少子高齢化に伴い、輸血用血液が大変不足しています。献血は69歳までの健康な方なら誰でもできる身近なボランティアです。貴重な善意が命をつなぐ献血に、ぜひご協力ください。

実施日/5月27日(木)

◎株宮崎製靴飯詰工場
 午前10:00～11:30

◎ロートピア仙南
 午後1:00～2:00

◎美郷町保健センター
 午後2:30～4:00

歯科休日当番医

診察時間●午前9時～午後1時

診察日	当番医	電話番号(0187)
5/2(日)	城南堂歯科医院(仙北市角館町)	54-3678
9(日)	長尾歯科医院(大仙市長野)	56-4405
16(日)	さいとう歯科クリニック(仙北市角館町)	53-2752
23(日)	富永歯科医院(美郷町六郷)	84-0123
30(日)	金子歯科医院(大仙市大曲丸子町)	63-7300

在宅外科当番医

診察日	当番医
5月2日(日)	仙北組合総合病院 外科
3日(月)	大曲中通病院
4日(火)	仙北組合総合病院 整形
5日(水)	仙北組合総合病院 外科
9日(日)	大曲中通病院
16日(日)	仙北組合総合病院 整形
23日(日)	仙北組合総合病院 外科
30日(日)	大曲中通病院

診察時間●午前10時～午後4時

電話番号●仙北組合総合病院 0187-63-2111
 大曲中通病院 0187-63-2131

休日救急医療

連携事業

(日曜日・祝日および年末年始)

診療場所	仙北組合総合病院
診療科目	内科・小児科
診療時間	午前9時～午後3時
電話番号	0187-63-2111

5月町のカレンダー

5/1(土)～6/5(土)



- 1(土) ●わくわくおはなし「夢ふうせん」
(学友館10:30～11:00)
- 2(日)
- 3(月) 憲法記念日
- 4(火) みどりの日
●六郷出張所・仙南出張所 休業日
- 5(水) こどもの日
- 6(木) ●湯とびあ雁の里温泉 定休日
- 7(金)
- 8(土) ●おはなしの会「しゃぼんだま」
(千畑交流センター 10:00～11:00)
- 9(日) ●不用品展示(～10日(月))
(旧三和化成工場9:00～12:00)→P13
- 10(月) ●ひまわり会(保健センター 9:30～11:30)
●てとての会(保健センター 13:30～15:30)
●湯とびあ雁の里温泉 定休日
●六郷出張所・仙南出張所 休業日
- 11(火)
- 12(水)
- 13(木) ●公用車展示(役場駐車場9:00～12:00)→P13
- 14(金)
- 15(土) ●図書館ボランティア「紙ひこうき」
(南ふれあい館14:00～15:00)
- 16(日) ●不用品入札(旧三和化成工場9:00～)→P13
- 17(月) ●操体法(保健センター 10:00～11:30)
●湯とびあ雁の里温泉 定休日
●六郷出張所・仙南出張所 休業日

- 18(火)
- 19(水) ●公用車入札(役場駐車場9:00～)→P13
●コーヒーサロンてとて(南ふれあい館10:00～14:00)
●特定計量器定期検査→P21
(南体育館10:00～12:00)
(千畑交流センター 13:30～15:30)
●行政相談(ふれあいセンター 13:30～15:30)
- 20(木) ●特定計量器定期検査→P21
(保健センター 10:00～15:00)
- 21(金)
- 22(土)
- 23(日)
- 24(月) ●ひまわり会(保健センター 9:30～11:30)
●くるみの会総会(保健センター 10:00～15:00)
●湯とびあ雁の里温泉 定休日
●六郷出張所・仙南出張所 休業日
- 25(火)
- 26(水)
- 27(木) ●献血(保健センター14:30～16:00 ほか2カ所)→P29
●巡回児童相談(仙北地域振興局 事前申込み要)→P17
- 28(金)
- 29(土) **5月31日は軽自動車税、固定資産税第1期の納期限です**
- 30(日)
- 31(月) ●湯とびあ雁の里温泉 定休日
●六郷出張所・仙南出張所 休業日
- 6/1(火) ●行政相談(ふれあいセンター 10:00～12:00)
●特別人権相談(ふれあいセンター 10:00～15:00)
(南ふれあい館10:00～15:00)
- 2(水)
- 3(木)
- 4(金)
- 5(土)

5月31日は軽自動車税、固定資産税第1期の納期限です

広報美郷

No.67
平成22年4月30日

広報美郷6月号は
6月1日(土)
発行予定です。

発行/美郷町役場 編集/総務課 秘書広報班

〒019-1541 秋田県仙北郡美郷町土崎字上野乙170番地10
TEL.0187-84-1111(代表) FAX.0187-85-2107
美郷町ホームページ <http://www.town.misato.akita.jp>
美郷町メールアドレス info@town.misato.akita.jp
印刷/鶴仙北印刷所

編集後記

今まで使ったことがない広報用カメラを片手に、町内を走り回り1か月が過ぎました。いざ撮影しようとカメラを「かまえる」のですが、撮影する自分が一番「かまえて」しまって、なかなか上手に撮れません。
5月からもどンドン取材に行って「いまの美郷」「これからの美郷」を伝えていくよう頑張ります。みなさんのお目にかかることもある

と思いますので、そのときは町内の面白いことなど、お気軽に声をかけていただけたら嬉しいですよ。⑩
今月号から紙面デザインが少し変わりました。新生「広報美郷」はいかがでしたでしょうか？
4月から広報担当になった◎です。実は以前にも広報を担当させていただいたことがあり、久しぶりにカメラを抱えて取材に出たところ、当時お世話になったみなさまから「またよろしくな」と声を掛けていただきました。感激しました。今後ともどうぞよろしくお願ひします!◎



植物油インキを使用しています。



リサイクル適性(A)
この印刷物は、印刷用の紙へリサイクルできます。