

広報
Autumn

美郷

4
地方創生

2
10月から全町民に
マイナンバーが送付されます

9
2015
No.131

ヤンセ、セヤホ、
オセドノ舟ッコ

8月2日、六郷の七夕行事「舟ッコ流し」が行われ、さまざまに装飾された「舟ッコ」が御伊勢堂川を練り廻りました。

琴平

旭町

旭町

MISATO

町民憲章

私たちは 自然を愛し
心豊かに 健やかに
未来にひらく 美しいまちを ともにつくります

10月から全町民に マイナンバーが送付されます



マイナンバー
キャラクター
マイナちゃん

マイナンバー

マ イナンバーは、日本国内の全住民に通知される、一人ひとり異なる12ケタの番号です。個人が特定されないように、住所地や生年月日など関係の無い番号が割り当てられます。マイナンバーは、平成28年1月以降、社会保障や税務関係

の書類を作成する際に使われるようになります。マイナンバーの活用により、例えば、福祉や年金の申請の際に用意しなければならない書類が減るなど、さまざまな行政手続きが簡素化されます。

**通知は、世帯ごとに送付されますので
大切に保管しておきましょう**

マイナンバーは、「通知カード」で送付されます。特別な場合を除き、生涯変わりませんので、受け取ったら大切に保管しておきましょう。（紛失すると再発行手数料が掛かります。）

住民票の住所に 通知が届きます

原則としてマイナンバーは、住民票の世帯ごとに送付されます。

一人暮らしで、病院・施設に居るなどのやむを得ない理由により住民票の住所で「通知カード」を受け取ることができない方は、現在の居所に「通知カード」を送付することが可能ですので、町住民生活課までご連絡ください。

カードが届いたら 書類の中身を確認する

マイナンバーは、簡易書留で届きます。以下の3つが入っているか確かめましょう。

□マイナンバーの「通知カード」
(材質は紙)

個人番号、氏名、住所、生年月日、性別が記載されています。大切に保管してください。

□「個人番号カード」の申請書
と返信用封筒

□説明書

平成28年1月以降、
マイナンバーは、こんな場面で
必要となります

社会保障関係の手続き

- 年金の資格取得や確認、給付
- 雇用保険の資格取得や確認、給付
- ハローワークの事務
- 医療保険の給付の請求
- 福祉分野の給付、生活保護

税務関係の手続き

- 税務署に提出する
確定申告書、届出書、法定調書
- 町に提出する
申告書、給与支払報告書
- 勤務先への届出

災害対策

- 防災、災害対策に関する事務
- 被災者生活再建支援金の給付
- 被災者台帳の作成事務

希望する方は、身分証明書としても使える個人番号カードを申請できます

個人番号カードとは、個人番号、氏名、住所、生年月日、性別に加えて顔写真とICチップを搭載したプラスチック製のカードです。顔写真が載っているため、本人確認できる公的身分証明書として利用することができます。また、ICチップに記録される電子証明を用いて、e-Taxなどの電子申請にも利用できます。

※個人番号カードは無料で取得できますが、顔写真はご自身で用意していただかなければなりません。

個人番号カードを申請する

個人番号カードの申請方法は二通りあります。

① 郵送で申請

「通知カード」の下部が、「個人番号カード」の申請書になっています。必要事項を記入し、顔写真を貼って、返信用封筒に入れて郵便ポストへ投函してください。

② オンラインで申請

スマートフォンなどで顔写真を撮影し、所定のフォームからオンラインで申請することができます。

個人番号カードを受け取る

平成28年1月以降、ご本人が役場の窓口でお受け取りください。その際には、次の3つが必要となります。

- 大切に保管していた「通知カード」
- 個人番号カードの準備ができたことを知らせる「交付通知書」
- 運転免許証などの本人確認書類



通知カードはこのように形式で送付されます

通知カード部分 (赤枠) 個人番号カード申請部分 (青枠)

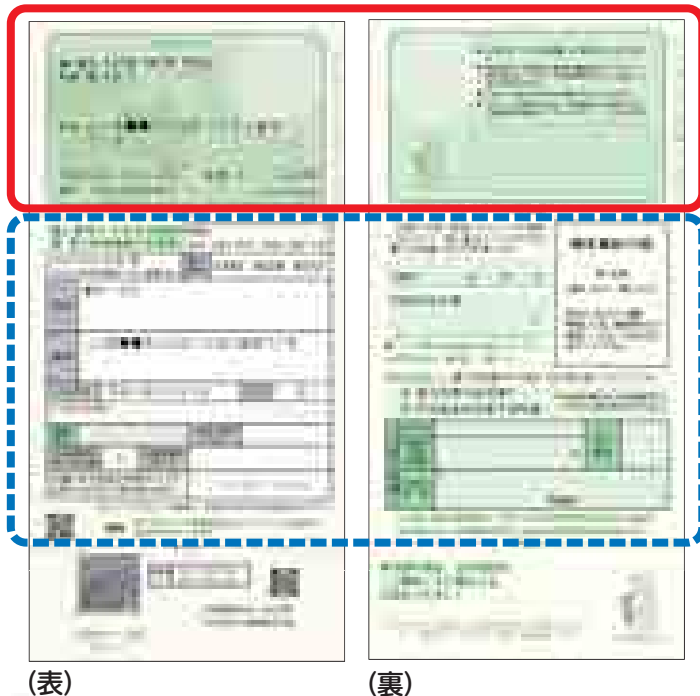

- ★「個人番号カード」交付の際、「通知カード」は回収します。両方は所持できません。
- ★住民基本台帳カードをお持ちの方は、個人番号カードを取得した時点で、住民基本台帳カードを廃止し回収します。両方は所持できません。

「通知カード」の受領と「個人番号カード」交付の流れ

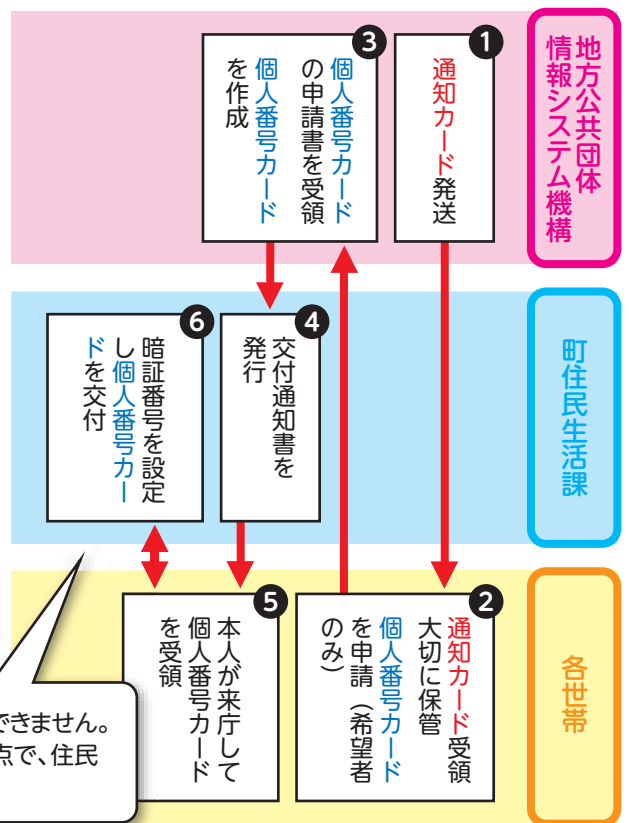

※「地方公共団体情報システム機構」は、市町村の委託を受けて、通知カードの送付や個人番号カードの作成などを行う団体です。

問●町住民生活課 戸籍年金班 ☎0187(84)4903 町総務課 総務班 ☎0187(84)1111

地方創生

今年度実施している地方創生関連事業の概要を紹介します。
申請手続きなどの詳細な内容については町商工観光交流課までお問い合わせください。

長期インターンシップ 促進支援事業

町内企業のみなさまへ

町内の企業で長期のインターンシップを行う大学生等および受入企業に対して支援します。

インターンシップPR費用の助成

対象経費●長期インターンシップ実習生を募集するための活動に要する経費
助成額●対象経費の全額(上限5万円)

インターンシップ者の宿泊滞在費用の助成

対象経費●長期インターンシップのために宿泊に要する経費
助成額●町内宿泊施設利用1日当たり5,000円を上限(最大30日まで)
補助要件●2年以内に卒業見込みの方が5日以上インターンシップを行い、町内宿泊施設を5日以上利用した場合

インターンシップ受入に要する費用の助成

助成額●受け入れ1件当たり10万円
助成要件●2年以内に卒業見込みのインターンシップ実習生を5日以上受け入れること

UIターン者正規雇用支援事業

UIターン者を正規雇用した町内企業に対して支援します。※UIターン者:秋田県ふるさと定住機構Aターン希望登録者

UIターン者正規雇用企業への助成

助成額●正規雇用者一人につき 1年目:50万円、2年目:30万円、3年目:20万円
補助要件●公益財団法人秋田県ふるさと定住機構のAターン希望登録者を正規雇用すること

非正規雇用継続支援事業(出産育児型)

非正規社員の出産・育児休暇の取得と復職後の継続雇用を推進する企業に対して支援します。

非正規社員育児休業期間中の企業への助成

助成額●対象非正規社員1人当たり月額8万円(最大6カ月)
補助要件●町内事業所等に勤務する町民で雇用保険被保険者であること。子供が1歳に達した以降も引き続き雇用すること。

本社機能移転促進事業

町内に本社機能を移転する企業に対し支援します。

本社機能移転事業補助

対象経費●町内に本社機能移転する事業に要する経費(旅費、食糧費は除く)
助成額●対象経費の全額(上限100万円)
補助要件●町外から本社機能を移転し本店登記を行うこと
新たに常時雇用者を1人以上雇用すること
(本店登記後2年以内)

町内居住常時雇用補助

助成額●1人につき50万円
補助要件●新たに町内居住者を常時雇用すること
(本店登記後2年以内)

3世代同居奨励支援事業

町民のみなさまへ

子育て環境および介護環境の充実のため、新たに3世代同居を目的とした住宅取得や新築、増改築に対して支援します。

住宅の新築、増改築への助成

- 助成額** ● 町内事業者施工の場合、住宅整備費用に対して20%を助成(上限200万円)
● 町外事業者施工の場合、住宅整備費用に対して15%を助成(上限150万円)
- 補助要件** ● 3世代同居する孫世代の年齢が18歳以下または出生見込みで母子手帳の交付を受けている世帯
● 平成27年4月1日以降に住民票の異動を伴う3世代同居を開始した世帯
● 100万円以上の住宅整備費用が対象

空き家活用型定住住宅・オフィス支援事業

町内の空き家を活用し、定住のための住宅または事業所等のオフィスとして活用する方に対して支援します。

- 補助要件** ● 美郷町空き家バンク登録物件で1戸建ての空き家に限る(集合住宅は除く)賃借料の補助については賃貸借契約期間が4年以上の場合に限ります。
購入・改修・賃借料補助は合わせて上限180万円(改修について町内事業者施工の場合は上限200万円)

空き家購入費の助成

- 対象経費** ● 空き家および空き家に付随する土地の購入に要する経費
- 助成額** ● 費用の1/2(上限180万円)

居住前クリーニング費用の補助

- 対象経費** ● 居住またはオフィスとして活用する空き家のクリーニングに要する経費
- 助成額** ● 費用の全額(上限20万円)

空き家診断費の補助

- 対象経費** ● 居住またはオフィスとして活用する空き家の耐震診断等に要する経費
- 助成額** ● 費用の全額(上限20万円)

空き家改修費の助成

- 対象経費** ● 空き家の改修に要する経費(購入または賃借してから1年以内に着手したもの)
- 助成額** ● 費用の1/2(上限180万円、町内事業者施工の場合は200万円)
※30万円以上の施工を対象とします。

空き家賃借料の助成

- 対象経費** ● 空き家の賃借に要する経費(最長4年間)
- 助成額** ● 1~2年目:賃借料の1/2(上限5万円/月)
● 3~4年目:賃借料の1/4(上限2.5万円/月)

起業者等総合支援事業

町内で新たに起業する事業者に対して支援します。

事業所開設支援事業補助

- 対象経費** ● 事務所等の新築、増改築または購入等に要する経費
- 補助額** ● 対象経費の1/2以内(上限180万円、町内事業者施工の場合は200万円)
- 補助要件** ● 町内で新たに起業・創業する事業者で30万円以上の新增改築、設備費用が対象

経営支援事業補助

- 対象経費** ● 人件費および研修等に要する経費
- 補助額** ● 対象経費の全額(常時雇用者1人につき上限12万円)
- 補助要件** ● 雇用後1年以内に研修等を実施すること

雇用促進事業補助

- 補助額** ● 1人につき18万円
- 補助要件** ● 新たに町内居住者を常時雇用すること(起業後3年以内)

新規事業展開時の事業用借入金への利子補給

- 助成額** ● 利子補給率は貸付利率の2%以内で2年間補給(補給上限60万円/年)
- 補助要件** ● 秋田県新事業展開資金融資制度の融資を受けた方

申・問 ● 町商工観光交流課 ☎0187(84)4909

人が輝く！
地域が輝く！
未来が輝く！
つくろろう郷土！

～秋田の元気を美郷から～

美郷カレッジ後期講座 「未来をつくる」

9月26日から後期講座スタート

「秋田の元気を美郷から」をキャッチフレーズに、各界の第一線で活躍している方々を講師陣に迎える「美郷カレッジ」。いよいよ、後期講座「未来をつくる」が9月26日に開講します。後期講座は全4回、経済や政治の分野から町の元気、秋田の元気を探ります。

スぺシャリストの熱き心を
感じる夜なベトーク

「美郷カレッジ」の特徴は、講師と飲食をともにしながら語り合い、講師のマインドに直接触れる「夜なベトーク」。前期講座に引き続き、後期講座でも行います。少人数で講師と語り合う「夜なベトーク」は、講演とセットでの参加となります。なお、夜なベトークに参加される方には、飲食代として4千円のご負担をお願いします。宿泊が必要な方には、講座会場となる美郷町宿泊交流館「ワクアス」等をご紹介しますのでお問い合わせください。

町内外を問わず受講可能
申し込みはお早めに

各講座の募集定員は、午後3時30分からの「講演」（無料）が60名、午後6時からの「夜なベトーク」（飲食代4千円）が12名となります。募集期間は、9月1日から各講座の申込期限まで。ただし、定員に達した時点で締め切ります。

美郷カレッジは、町内外を問わず受講が可能です。受講を希望される方は、下記へお早めにお申し込みください。

講座共通事項

- 美郷町宿泊交流館ワクアス
- 15:00～15:30 受付
- 15:30～17:00 講演(無料)
- 18:00～20:00 夜なベトーク(飲食代4,000円)

11/7^土

申込期限◎10/30(金)



JAL再生の
取り組みについて

日本航空株式会社
取締役専務執行役員
藤田 直志氏

10/10^土

申込期限◎10/2(金)



創業200余年
老舗企業の経営改革

株式会社龍角散
代表取締役社長
藤井 隆太氏

10/1^木

申込期限◎9/25(金)



歴史は動く
どこからどこへ

元東京大学総長
佐々木 毅氏

9/26^土

申込期限◎9/18(金)



地方創生総論

フィデアホールディングス株式会社
取締役会議長
町田 睿氏

問・申●町教育委員会生涯学習課 社会教育班(美郷町公民館内) ☎0187(84)4915

10月1日(木)午後1時30分オープン!
当日のみ無料でご覧いただけます

美郷町歴史民俗資料館 佐々木毅記念室

旧千畑南小学校が、美郷町歴史民俗資料館・佐々木毅記念室として生まれ変わります。郷土の歴史と民俗等に関する資料と、美郷町出身で元東京大学総長の佐々木毅氏の蔵書や研究資料等を展示します。また、体験活動室は会議や研修会等さまざまな場面でご利用できます。皆さまのご来館をお待ちしています。

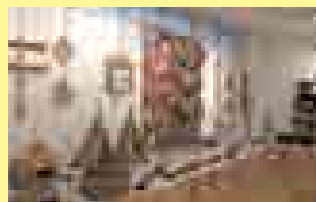

スリッパ等をご持参ください

内覧会を開催します

事前申し込みは不要です。気軽にご来館ください。
日時●10月1日(木) 午前9時～正午

オープニングセレモニーを開催します

日時●10月1日(木) 午後1時30分～
テープカットの後、館内をご覧ください。

施設の概要

住所●美郷町畑屋字高野5番地1
電話番号●☎0187(88)8706
開館時間●午前9時～午後5時
休館日●毎週月曜日(月曜日が国民の祝日に当たる場合は、その翌日)、12月29日～翌年1月3日
運営●指定管理者「NPO法人みさぽーと」

利用料金

■観覧料金(資料展示室・佐々木毅記念室)

区分	利用料金(税込)
一般(高校生以下無料)	210円
15人以上の団体	一人につき150円

■施設利用料金(体験活動室)

利用単位	利用料金(税込)
午前9時～午後1時	310円
午後1時～午後5時	310円

※冷暖房利用の場合は、利用料金の30%増しとなります。

問 町教育委員会 生涯学習課 歴史文化財班
(学友館内) ☎0187(84)4040

■バドミントン

男子団体 優勝 **東北**
シングルス 第3位 田口陽温さん **東北**
ダブルス 優勝
照井巧生さん・高階翔也さん **東北**
ダブルス 準優勝
谷藤諒太さん・中川祥伯さん **東北**

■相撲

団体 第3位 **東北**
個人選手権 第2位 井畑良基さん **全国**
1年の部 第4位 高橋大樹さん **東北**
2年の部 第3位 佐藤一沙さん **東北**
第6位 島田優人さん **東北**
小林健人さん **東北**
3年の部 第3位 井畑良基さん **東北**
第6位 小山昌嬉さん **東北**

■バレーボール 第3位

美郷中学校 全県総体での活躍

■水泳

伊藤真生さん
50m自由形 第1位 **東北 全国**
100m自由形 第2位 **東北**
奥山咲良さん
200m個人メドレー 第4位 **東北**
400m個人メドレー 第4位 **東北**
坪井美桜さん
400m自由形 第6位
800m自由形 第6位
小山絢さん
1500m自由形 第6位

東北大会出場= **東北** 全国大会出場= **全国**

活躍・表彰 おめでとうございます

第64回全国農業コンクール

■優秀賞 美郷サンファーム

6次産業への取り組みが評価され、全国農業コンクールにおいて、生活部門の優秀賞を受賞しました。



▲理事の深沢久美子さん(四ツ谷)

第34回秋田県 身体障害者福祉大会

■秋田県知事表彰
深澤勇光 さん

■秋田県
身体障害者福祉協会
会長表彰
高井百合子 さん
東海林龍之助 さん

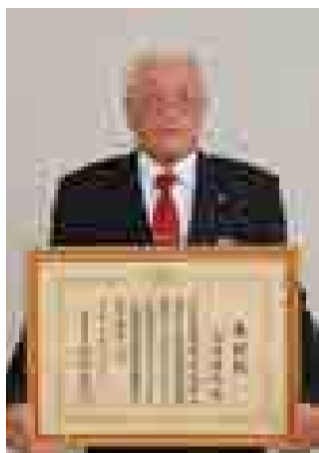

深澤勇光 さん(塚)



東海林龍之助 さん(野際)



高井百合子 さん(押切紀の国)

平成27年度 秋田県 工業功労者表彰

■近藤道哲 さん(大町)

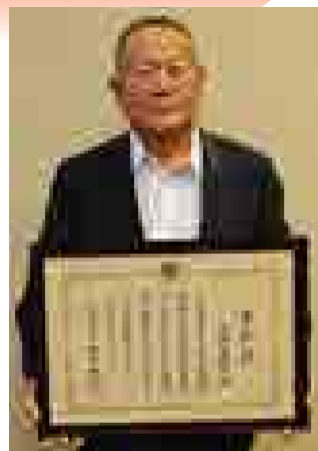

秋田県合唱連盟創立50周年記念表彰

■連盟外表彰状贈呈 雁の里コーラス



▲雁の里コーラスの皆さん

第44回東北地区支部 消防救助技術指導会

■ロープブリッジ救出
第2位

■ロープブリッジ救出
第3位



右谷慎悟 消防士
(西高方町)



岡本一毅 消防士
(石神)

両名とも全国大会に出場します

平成27年度
秋田県歌人懇話会
全県短歌大会十首詠

第1位 秋田県知事賞

「春の訪れ」

渡邊ケイ子さん(羽貫谷地)

病廊に飾れる春の写真あり
うなだれ歩く人立ち止まる

頑なに心ゆるゆるとほごけゆく
歌集読みいる雪解のひと日

はんなりと咲くが如きの桜色
箆筒にかけおく春のブラウス

この春も野菜育てる意欲湧く
穏やかなる日土の香れり

去年の秋しまいおきたる野良着なり
春の日射しに色褪せてみゆ

姑好みし小豆たつぷりぼた餅を
墓前につの報告をする

くすみ増す顔色おぎなう術として
スカートの色明るめを選ぶ

孫の名はさくらとすみれ春に生れ
可憐であれと思ひこめらる

春なのに装い地味な私にと
姉のくれたる萌黄のセーター

廃校となりたる庭に忘れずに
今年も咲けり櫻らんまん

第42回全県学童相撲大会

(7月19日 秋田県立武道館)

- 団体 第3位 美郷町立仙南小学校
- | | | |
|----|----------|-----|
| 先鋒 | 深澤 七斗 さん | 5年生 |
| 二陣 | 小澤 侑陽 さん | 6年生 |
| 中堅 | 小林 竜人 さん | 5年生 |
| 副将 | 高橋 央 さん | 6年生 |
| 大将 | 仙道 壘 さん | 5年生 |
| 交代 | 田口 大和 さん | 2年生 |
| 交代 | 深澤 了斗 さん | 4年生 |
- 第34回東北学童相撲大会出場(7月23日 宮城県栗駒市)



▲仙南小学校相撲部の皆さん

第57回大仙仙北スポーツ少年団
選抜野球大会

(7月11日、12日 中川原公園球場)

- 優勝 仙南トリプルスターズ

第46回秋田県小学校クラブ野球大会
第38回秋田県スポーツ少年団大会
ナイスカップ2015

(8月6日～9日 八橋運動公園硬式野球場)

- 準優勝 仙南トリプルスターズ



▲仙南トリプルスターズの皆さん

第11回美郷町
グラウンド・ゴルフ決勝大会

(8月9日 大台野広場グラウンド・ゴルフ場)

- 地区対抗成績 第1位 千畑地区
- 個人成績 第1位 藤本 昇 さん (大町)
第2位 脇谷義郎 さん (作山)
第3位 本間勝幸 さん (中前郷)



▲入賞した皆さん

宿泊交流館ワクアスの外構工事の際にタイムカプセルが見つかりました。見つかったタイムカプセルは平成9年度に仙南東小学校を卒業した6年1組が埋めたもので、成人式の際に掘り返そうとしたところ目印の木が無くなるなどの理由により見つかることができなかったそうです。

7月29日に福田教育長から卒業生代表の菊地直矢さんへ約18年ぶりに手渡されました。



美郷町の農業を体験しました ふる郷体験ツアー



7月18日から20日にかけて、東京都大田区民21名が美郷町を訪れ、自然に触れたり農作業に参加したりといった都会では味わえない体験を通して地元住民と交流を深めました。この「ふる郷体験ツアー」は交流を通して都会の住民のふる郷（田舎）づくりを推進するとともに、町内産の農産物の販路の拡大など町の活性化を目的として開催されており、今年で4回目となります。

最終日にはフードコーディネーターの山下由美さん（東高方町）を講師に招いての料理教室が行われ、町内産の食材を使った料理の数々に参加者も自然と笑みがこぼれていました。



お互いの文化を学ぶ

千畑小学校・御田小学校交流事業

7月18日から20日にかけて東京都港区御田小学校の児童33名とその保護者らが美郷町を訪れ、千畑小学校の児童と交流を深めました。

両校の交流は旧千屋小学校時代から続いており、今年で39回目となります。最終日にはきりたんぼづくりを体験し、自分で作ったきりたんぼを片手に美郷町産の野菜を堪能しました。

8月7日から8月9日までは千畑小学校の児童11人とその保護者らが東京都港区を訪問し、東京都内の散策やホームステイ先の家族との交流を通じて、都市体験を行いました。参加した児童からは「美郷と東京の違いが分かった」との意見がでるなど、都市での生活に触れることで新たな発見があるようでした。



ふるさと美郷への思いをさせて

第3回秋田・美郷町ふるさと会総会

7月26日に東京都内で秋田・美郷町ふるさと会の総会が開催され、約260名の会員の皆さんが出席しました。

石川明美会長は冒頭の挨拶で「総会開催にあたり、当番幹事をはじめとする会員の皆さんのご尽力、お力添えに御礼申し上げますとともに、ふるさとを守ってくれている地元の皆さんに深く感謝したい。私たちの大切なふるさとについて大いに語り合おう」と力強く呼び掛けました。その後の交流会では、美郷町を紹介するVTRの放映や、ふるさと大使であるブラボー中谷さんのマジックショーなどが行われました。会の最後には出席者全員で町民歌「光あふれて」を合唱し、ふるさと美郷への思いをさせました。



飛翔～二十歳の力、新たな舞台へ～ 美郷町成人式

8月15日に美郷町公民館で平成27年度美郷町成人式が行われ、新成人197人の門出を祝いました。

式典では3地区それぞれを代表して、室谷倫孝さん、村田航さん、久米康平さんに松田町長から成人証書が授与され、成人を代表して森元翔太さんが「私たちがこうして集い成人式を迎えられるのは、私たちを支えてくれた家族、導いてくださった先生方、そして快く力添えをくださった地域の方々のおかげです」と謝辞を述べました。



第7回 町議会議 臨時会

平成27年第7
回町議会議臨時会
が8月10日に開
かれました。審
議された議案は
次のとおりです。



報告・承認・可決された案件

■専決処分事項の報告について

■専決処分事項の承認を求めることについて

美郷町認定こども園を能代市が保育を実施する児童に使用させることについて承認されました。

■平成27年度美郷町一般会計補正予算第4号

美郷町消防団の秋田県消防操法訓練大会出場に伴う経費の追加、7月25日の豪雨の影響で道路の一部が崩落した町道真昼岳線（峰越林道）の復旧に係る測量調査設計業務委託料ならびに災害復旧工事費の追加、町宿泊交流館ワークアス研修棟屋上防水改修工事の追加などにより、歳入歳出予算にそれぞれ2395万4千円を追加し、総額を108億1211万8千円としました。

努力と稔り

美郷町長 松田知己

風



清水まつりにて
天水みこしを引く松田町長

いや〜暑い8月でした。春夏
秋冬それぞれ季節感があり、「夏
は暑くて当たり前」という感覚
は染み付いているものの、今年
は当たり前を超えて、「かつて
無い」という言葉がしっくりく
る8月だったように思いますが、
みなさんはいかがだったでしょ
うか。

一方、こうした動きも「かつ
て無い」動きだったように思い
ます。一つは、六郷地区の商店
街で以前開催されていた行事「夜

市」を、町内の若者パワーで復
活させた取り組み。関係者との
意志疎通や各種調整での得難い
経験や、内部での激論などのご
苦労を伺いましたが、多くの
方々からご理解とご協力を得て、
見事にやり遂げました。「素晴
らしい」の一言です。地域の活
性を目的としたこの動き、未
来につながる取り組みと高く評
価されると思います。

そしてもう一つが、シニアだ
って負けないない気概を見せて
くれた「シニア手づくり音楽祭」。
愛知県在住の県出身者のお声掛
けに呼応し、町内の音楽愛好者
が地域の活性化を目的に主催し
たコンサート。手づくりと言っ
ただけに、随分とご難儀なさった
と思いますが、これまた「いい
ね！」の一言。高齢化社会が進

展する中、「まだまだがんばれ
るよ」というメッセージです。
素晴らしい取り組みです。

こうした新たな動きに込めた
想いは、いろいろな住民団体・
組織が、かねてより主体的に取
り組んできた諸々の活動と一緒
一言で言って「美郷を良くした
以上」に大切なものではありません。
今後も多くの団体・組織が共通
目的のためにがんばり、みなさ
んでこの美郷を良い町にしてい
きたいものです。

他方、行政組織もがんばらな
ければなりません。多様なネッ
トワークを結び美郷を盛り上げ
たい、そんな想いで訪問したタ
イ王国。タイのバドミントン協
会との基本合意書の調印を経て、
今後もタイの選手が来町するこ
とになりました。バドミントン
での交流を通じたスポーツ振興
はもちろんのこと、タイの方々
との国際交流にもつなげ、町づ
くりへの刺激やカンフル剤にし
たいと思います。

収穫の秋。稔りの過程にはさ
まざまな努力が存在しています。

美郷フェスタ2015

開催日 ● 10月24日(土)～10月25日(日)

開催場所 ● 美郷総合体育館リリオス、美郷町公民館、美郷町南ふれあい館

農産展出品者を募集します

出品受付日時と出品規格は次のとおりです。不明な点は下記までお問い合わせください。各種褒賞を多数準備してお待ちしておりますので、ふるってご出品ください。(個人、集落営農組合、農事組合法人を問いません。)

【出品受付】

受付日時	10月22日(木) 午前9時～午後5時	10月23日(金) 午前9時～正午
受付場所	・秋田おばこ農協 町内各営農センター ・秋田ふるさと農協 金沢営農センター	・美郷総合体育館 リリオス

出品された方には
参加賞を
差し上げます!!

【出品規格】

【第1部】水稲	1類	水稲	2把(1把各5株)、玄米(2キログラム)				
【第2部】 畑作物および 工芸作品	1類	豆類	子実2リットル、株大豆10株(ビニール袋入れ)				
	2類	いも類	甘しょ・馬鈴しょ2キログラムまたは出荷箱1箱、こんにゃくいも(3年いも、1球300グラム以上、5球)				
	3類	葉たばこ	30枚				
【第3部】果樹	1類	果実	果実5個、ただし栗は1キログラム				
【第4部】 野菜	1類	野菜	トマト・ナス・ピーマン・カブ・タマネギ・ハヤトウリ	キュウリ	ニンニク		
			5個	10本	10個		
			ベイナス・ナガイモ・カリフラワー・ブロッコリー・ネギ・ズッキーニ サヤインゲン・サヤエンドウ・食用菊・レタス			出荷箱1箱	
			ミニトマト・オクラ・シシトウ	ハウレンソウ・チンゲンサイ・ツルムラサキ・菜類			
			2パック(各200グラム)	2袋			
			キャベツ・ハクサイ・カボチャ	セロリ	サトイモ		
			2個	2株	2キログラム		
【第5部】 花き	1類	切花類	切花10本、切葉10本(根をカットしたもの)				
			2類	枝物類	枝物10本(根をカットしたもの)		
					3類	鉢物類	鉢花2鉢、観葉植物2鉢(鉢に入った根付きの植物)
【第6部】 農林園芸 畜産加工品	1類	農林園芸加工品	漬物類、ジャム、乾燥野菜、餅菓子類、乾麺類、佃煮、缶詰・瓶詰、味噌類、 つゆ・たれ類(包装または出荷単位2個、ただし漬物の真空パックについては3個)				
			2類	畜産品および加工品	食肉加工品(瓶詰・缶詰・くん製)2個、鶏卵2パックまたは出荷箱1箱、蜂蜜広口瓶2本		
					3類	農林工芸品	民芸品、あけび細工、イタヤ細工、曲げわっぱ、小木工品(1個または1組)
【第7部】 林産品	1類	きのこ類	乾しいたけ1袋(200グラム)、生しいたけ2パック(各100グラム) なめこ・えのきたけ・ひらたけ・まいたけ・ぶなしめじ・エリンギ3パック(各100グラム)				
【第8部】 我が家の自慢	1類	珍品・奇品・自慢品	珍品・奇品・自慢品・大物・びつくり品については、1個でも可				
		その他	上記出品規格に満たないもの				
【第9部】 学校農園		野菜・その他	学校農園等で収穫した野菜等				

問い合わせ

秋田おばこ農協千畑営農センター ☎0187(85)4114
秋田おばこ農協仙南営農センター ☎0187(82)1033
町農政課 農業振興班 ☎0187(84)4908

秋田おばこ農協六郷営農センター ☎0187(84)0440
秋田ふるさと農協金沢営農センター ☎0182(37)2124

スマート国勢調査! 平成27年国勢調査を実施します

- 国勢調査は、平成27年10月1日現在、日本に住んでいる全ての人および世帯が対象です。
- 平成27年国勢調査は、少子高齢化社会における日本の未来を描く上で欠くことのできないデータを得るために実施します。調査結果は、さまざまな法令にその利用が定められているほか、社会福祉、雇用政策、生活環境の整備、防災対策など、私たちの暮らしのために役立てられます。
- 今回の調査では、初めにインターネットでの回答を受け付け、インターネットで回答されなかった世帯には紙の調査票を配布して調査を行います。紙の調査票は、調査員に直接提出いただくか、郵送でも提出いただけます。
- 9月中旬から、調査員がインターネット回答のための書類をお配りしますので、積極的にご利用ください。

【個人情報保護と調査票の管理】

- ・統計法では、調査対象者が安心して調査票に記入いただけるよう、調査員をはじめとする調査関係者に対して、調査票の記入内容を厳重に保護することを定めています。
- ・調査票に記入いただいた内容は、統計の作成に関連する目的以外に使用することはありません。
- ・調査票は、外部に漏れないように厳重に管理し、集計が完了した後は完全に溶かし、再生紙として生まれ変わります。

【報告義務】

- ・国勢調査は、統計法で国の最も重要な統計調査（基幹統計調査）として位置づけられ、調査票に記入して提出する義務（報告義務）が定められています。

- ・国勢調査を装った「かたり調査」にご注意ください。
- ・国勢調査では金銭を要求することはありません。また、銀行口座の暗証番号やクレジットカード番号などをお聞きすることはありません。
- ・調査員は、その身分を証明する「国勢調査員証」を携帯しています。



国勢調査については、「国勢調査 2015 キャンペーンサイト」をご覧ください。

<http://kokusei2015.stat.go.jp>

国勢調査2015

検索

総務省・秋田県・美郷町

問●町企画財政課 情報統計班 ☎0187(84)4901

10月から国民健康保険の 被保険者証が変わります

被 保険者証は国民健康保険に加入している一人ひとりに1枚ずつ交付され、医療を受けるときの受診券となります。大切に取り扱いましょう。

新しい被保険者証は、9月下旬に世帯主にまとめて簡易書留でお送りします。

不在の場合は連絡票が配達されますので、内容を確認し、お受け取りください。不在または長期入院等の場合は、福祉保健課医療保険班に**9月9日(水)まで**ご連絡ください。

被保険者証の有効期限について

被保険者証の有効期限は10月1日(木)から平成28年9月30日(金)までの1年間ですが、次に該当する方は有効期限が短くなります。

①10月2日から平成28年9月30日までの間に75歳になる方

有効期限●75歳の誕生日の前日

※誕生日から後期高齢者医療制度の被保険者となります。

②退職者医療制度の加入者で10月2日から平成28年9月1日までの間に65歳になる退職者本人およびその被扶養者の方

有効期限●65歳の誕生日の属する月の末日

※誕生日が月の初日の方は、その前月の末日までが有効期限です。有効期限が切れる前に一般の被保険者証をお送りします。

国民健康保険への届け出は速やかに

国民健康保険に「加入するとき」や「脱退するとき」には届出が必要です。次の必要書類を持参して、福祉保健課医療保険班で手続きしてください。

■届出方法

国民健康保険に加入するとき

必要書類●・社会保険資格喪失証明書
(職場等に請求してください)
・印鑑(認め印可)

国民健康保険を脱退するとき

必要書類●・職場から交付された健康保険証
(加入した方全員分、コピー可)
・国民健康保険被保険者証
・印鑑(認め印可)



■被保険者証



■退職被保険者証

加入の届出が遅れると

被保険者証が無い場合、その間の医療費を全額自己負担しなければなりません。

加入資格が発生した時点まで、保険税をさかのぼって納めなければなりません。

脱退の届出が遅れると

職場の社会保険等に加入するなどして国民健康保険の資格が無くなった後で、国保の被保険者証を使った場合は、負担した医療費を返していただくことになります。

※お手元に職場の健康保険証がまだ届いていなくても、職場の保険に加入した時点で、国保の被保険者証は使用できません。職場の健康保険証が届く前に受診する際は、国保の被保険者証を使用せず、職場の健康保険の手続き中であると医療機関等に申し出てください。

問●町福祉保健課 医療保険班 ☎0187(84)4907

障害のある方やご家族の方へ 相談支援事業所・障害者相談員に お気軽にご相談ください

相談支援事業所では、相談支援専門員や精神保健福祉士が障がいのある方やその家族などからの相談に応じ、必要な指導や助言を行っています。

ひとりで悩んでいる方、家族だけで悩みを抱え込んでいる方はいませんか。相談は無料ですのでお気軽にご利用ください。

相談先	相談支援事業所 サンワーク六郷 (美郷町野中下中村55-2)	地域生活支援センター のぞみ (横手市上内町6-39)
対象者	身体・知的障がいのある方やその家族など	精神に障がいのある方やその家族など
相談時間	月曜日～金曜日 第1・3土曜日 午前9時～午後4時	月曜日～金曜日 午前9時～午後4時 (事前に電話予約が必要です)
電話番号	☎0187(84)0747	☎0182(35)5781

相談先	指定相談支援事業所 後三年鴻声の里 (美郷町飯詰字東西法寺258)	地域サポートセンター 川音 (かのん) (大仙市角間川町字四上町88-7)
対象者	知的障がいのある方やその家族など	
相談時間	月曜日～金曜日 午前8時30分～午後5時30分	
電話番号	☎0187(83)2035	☎0187(65)2003

●相談方法 ・電話相談 ・来所相談 ・訪問相談 ※相談先によっては事前に電話予約が必要な場合もありますのでご確認ください。
※町では専門知識を持った職員の居る障害福祉サービス事業所に相談支援業務を委託しています。

上記相談支援事業所以外にも各地区に障害者相談員がいます。お気軽にご相談ください。

身体障害者相談員 5名

行政区	氏名	電話番号
大畑	高橋 庄右工門	0187(84)3170
塚	深 澤 勇 光	0187(84)4148
大町	伊 藤 昭次郎	0187(84)1810
旭町	村 田 薫	0187(84)4059
中島・藤原	森 川 美智男	0187(83)2320

知的障害者相談員 2名

行政区	氏名	電話番号
元本堂南部	齊 藤 忠 治	0187(85)4102
石神	福 田 弘 美	0182(37)3420

問●美郷町総合支援協議会事務局(町福祉保健課 福祉班) ☎0187(84)4907



清水まつり 樽みこし

8月1日に今年も清水まつりの「樽みこし」が行われました。子どもたちや一般の参加者が多数参加し、小さきままな樽みこしが町内を練り歩きました。

みこしが通ると沿道からは勢いよく水が浴びせられ、それに呼応するように担ぎ手たちも大きく掛け声を上げていました。



舟ツコ流し

8月2日に、御伊勢堂川で六郷地区の七夕行事「舟ツコ流し」が開催されました。

舟ツコ流しの由来には諸説あり、当時商業の町として繁栄していた六郷の豪商が、川舟で雄物川を往来していた光景を表現したという説や、大地主、豪商、作り酒屋が「舟ツコ」を御伊勢堂川に浮かべ、商売繁盛と子どもの健康を祈るために、上方の「鹿島流し」の形式を取り入れた説などがあります。

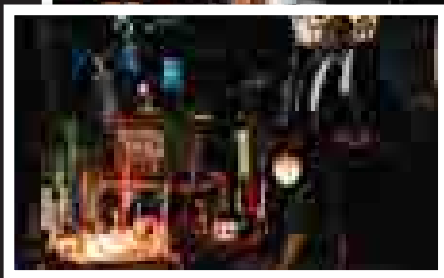
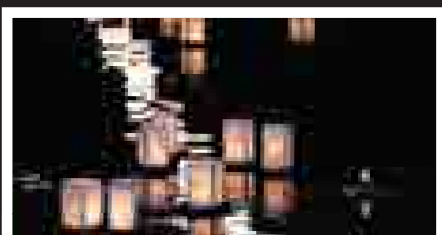

夜市

8月8日に、六郷市場通りで約15年ぶりに「夜市」が開催されました。

主催団体である「APPアップ」は、美郷町に住んでいる青年有志が集まり、「美郷町の古き良き文化を生かし、新たな価値を付け、次世代に継承し、地域の活性化・次世代の子どもたちの情操を養う団体」として発足したそうです。

通りにはさまざまなお店が並び、湧太郎と、ど真ん中駐車場にはステージが設置され、多数の出演者が訪れた人を楽しませていました。

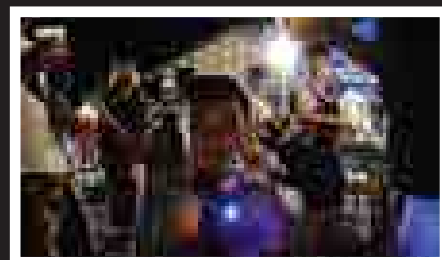
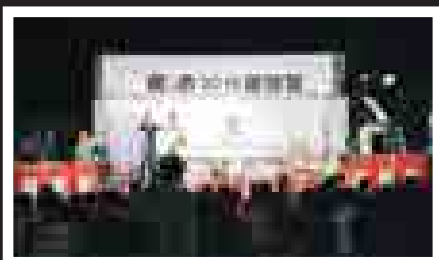

9月30日(水)は固定資産税・国民健康保険税・後期高齢者医療保険料の納期限です

納め忘れがないかご確認ください

■各税の納期限(口座振替日)

項目	期別	納期限(口座振替日)	期別	納期限(口座振替日)
固定資産税	3期	9月30日(水)		
国民健康保険税(普通徴収)	3期	9月30日(水)	2期	8月31日(月)
後期高齢者医療保険料(普通徴収)	3期	9月30日(水)	2期	8月31日(月)
町県民税(普通徴収)			2期	8月31日(月)

問 町税務課 ☎0187(84)4902

不要になる除雪ドーザを売却します

- 売却物件●除雪ドーザ 1台
 公開日時●9月17日(休) 午前9時~正午
 公開場所●美郷町南除雪センター
 入札日時●9月25日(金) 午前10時00分
 ※入札に参加する場合は事前に登録が必要です。
 入札場所●役場2階 第1会議室
 参加資格●美郷町民または美郷町に主たる事業所を有する法人で町税および公共料金を未納していない方
 注意事項●名義変更にかかる費用は、購入者負担です。

車名	コマツ530ペイローダー
車種・形状	タイヤドーザ
型式	01A改/13t級
初年度登録	昭和57年10月
車検満了日	平成27年10月17日
走行距離	67,865km
使用時間	10,939時間

問 町総務課 管財班 ☎0187(84)1111

行政区の活動拠点となる集会施設等の整備事業に補助金を交付しています

- 集会施設の増築、一部改築、修繕を行う事業
- 外構、駐車場等の付帯施設の整備を行う事業
- 防災機材等の整備を行う事業

事業に必要な経費の3分の1以内の額(上限100万円)
 ※次に掲げる経費については、補助金額を経費の3分の2以内とします。

- ①下水道施設、集落排水施設への接続に要する経費
- ②合併処理浄化槽の設置に要する経費
- ③施設のバリアフリー化に要する経費
- ④防災機材の整備や一時避難所としての機能強化に要する経費

- 集会施設等の新築(全部改築を含む)を行う事業
 事業に必要な経費の2分の1以内の額(上限額500万円)

申込方法●事業を行う2週間前までに、企画財政課または六郷・仙南の各出張所のいずれかに申請書を提出してください。(申請書の用紙は、企画財政課または各出張所に備え付けているほか、町ホームページからもダウンロードできます。)

※事業費が10万円未満の事業は補助対象外となります。

問 町企画財政課 企画財政班 ☎0187(84)4901

3回目の古着・古布の回収を実施します

町内における「燃やせるごみ」の量を減らすために古着・古布の回収を実施します。また、今年度は回数を増やし「5月、7月、9月、11月」の4回実施します。回収した古着・古布はリサイクルとして、日本国内だけでなく海外でも利用されますので、皆さんのご協力をお願いします。

回収日時 ● 9月13日(日) 午前9時～午後4時

回収場所 ● 美郷中学校セミナーハウス
(旧トレーニングセンターみさと) 隣り車庫

回収物 ● 古着、下着類、シーツ、毛布、タオル類など
※ペットに使用したものは回収できません。詳細については下記までお問い合わせください。

回収方法 ● 透明または半透明な袋に入れ、口を閉じて持参してください。

注意事項 ● 段ボールや紙袋に入れた状態では受取できません。また、値札や包装紙、クリーニング後のタグなどは外してください。

併せて使用済みの 小型家電製品も回収します

小型家電製品に含まれるレアメタルのリサイクルを進めるため、不要になった小型家電製品を「役場庁舎・学友館・公民館」の3カ所に設置している回収ボックスにより回収しています。今年度より、古着・古布回収に併せて小型家電製品も回収しますので、皆さんのご協力をお願いします。

回収日時 ● 9月13日(日) 午前9時～午後4時

回収場所 ● 美郷中学校セミナーハウス
(旧トレーニングセンターみさと)隣り車庫

回収する小型家電

大きさが25cm×15cm以下のもの

アダプター、MD・MP3プレーヤー、携帯電話、ゲーム機、電卓、電子辞書、デジタルカメラ、メモリーカード、充電器など、小型電子電気機器。

※テレビ、冷蔵庫・冷凍庫、洗濯機、エアコン、パソコン本体、単独の電池、CDやDVDなどの記録媒体は回収しません。

注意事項 ● 小型電子電気機器以外は回収しません。詳細については下記までお問い合わせください。

「秋田県で発生した地震の歴史を探る ～防災意識を高めよう～In美郷」

野外実習を開催します

過去に発生した地震災害について考え、防災意識の高場につなげることを目的とし、秋田県内で見られる過去の地震痕跡を見学する野外実習を実施します。

日時 ● 10月3日(土) 午前9時～午後5時

会場 ● 美郷町北ふれあい館 (講義)
千屋断層周辺 (現地見学)

参加料 ● 無料

講師 ● 秋田大学地域創生センター
教授 水田敏彦氏
秋田大学地域創生センター
准教授 鎌滝孝信氏

募集人員 ● 40名※小学生以下は、保護者等が同伴して参加すること

申込期限 ● 9月25日(金)

申込方法 ● 秋田大学地域創生課
〒010-8502 秋田市手形学園町1番1号
☎018(889)2844 FAX018(889)3162
E-mail : bousai-s@jimu.akita-u.ac.jp
まで、電話、FAX、Eメールにてお申込みください。

その他 ● 参加者は動きやすい服装で参加し、飲み物・昼食を持参してください。中止が想定される場合は前日中に参加者へ連絡します。

美郷町南行政センター前古紙専用ステーションの場所が変わりました

美郷町南体育館前の自転車置き場を改修し、古紙専用ステーション(図2)を新設しました。以前使用していた美郷町南行政センター前の古紙専用ステーション(図1)は、除雪センター建設に伴い解体しました。ご理解とご協力をお願いいたします。

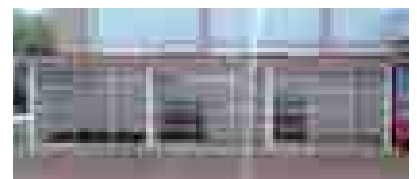
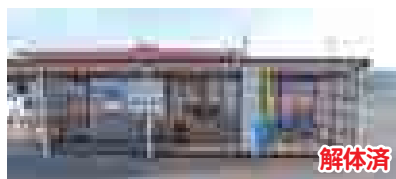

(図1)以前使用していた古紙専用ステーション (図2)改修・新設した古紙専用ステーション(南体育館前)

問 町住民生活課 環境・安全班 ☎0187(84)4903

職業訓練団体が行う講習会等の受講料を助成します

町では、求職者や在職者の職業能力向上や就労支援を図るため、職業訓練団体が行う講習会等の受講料を、受講者の方に補助金として交付します。

- 対象** ● 次の①、②をすべて満たしていること
- ① 県内各地区の職業訓練協会が行う、特別教室ならびに技術検定であること
 - ② 美郷町に居住する方で、個人が負担する受講料であること

助成金額 ● 受講料の全額

- 申請方法** ● 受講後、次の書類を添えて町商工観光交流課へ申請してください。
- ・ 美郷町職業訓練等支援事業費交付申請書
 - ・ 受講内容と金額が確認できる書類の写し

■ 補助金交付までの流れ

受講 → 町に交付申請 → 町から交付決定 → 町に請求書を提出 → 補助金交付

申・問 町商工観光交流課 交流・商工班 ☎0187(84)4909

美郷町資格取得サポート事業

求職者の資格取得を助成します

町では、求職者の就業機会の拡大を図るため、就職に役立つ資格を取得した方に対し、研修等の受講料等の一部を助成します。

- 対象** ● 次の①～③をすべて満たしていること。
- ① 美郷町に居住する60才未満の方で、個人が負担する受講料等の支払いを行った方
 - ② 研修開始時に就職を希望している方で、公共職業安定所での求職活動を行っている方
 - ③ 町税を完納している方

助成金額 ● 受講料等の半額（上限5万円）
ただし、1人につき1件/年

- 申請方法** ● 資格取得後、次の書類を添えて町商工観光交流課へ申請してください。
- ・ 美郷町資格取得サポート事業費交付申請書
 - ・ 受講内容と金額が確認できる書類の写し
 - ・ 取得資格証、住民票、納税証明書、ハローワークカードの写し

■ 補助金交付までの流れ

受講・支払・資格取得 → 町に交付申請 → 町から交付決定 → 町に請求書を提出 → 補助金交付

申・問 町商工観光交流課 交流・商工班 ☎0187(84)4909

事業主の皆さん、ご利用ください 正規雇用者育成支援事業

町では、事業者の人材育成にかかる負担軽減と、正規雇用者の職場定着を促進するため、新卒者を正規雇用した事業者に助成金を交付しています。ぜひご利用ください。

- 対象** ● 平成25年4月1日以後に新卒者(※1)を正規雇用(※2)した事業者(※3)で、右記の①～⑤を満たしていること

- (※1) 町内に住所を有する者で、高校、大学、専修学校を卒業して3年以内の未就職者
- (※2) 雇用期間の定めのない正規の従業員として、1週間の所定労働時間が通常の労働者と同程度である労働契約を締結しての雇用
- (※3) 町内に民営事業所を有する個人または法人

- ① 町税を滞納していないこと
- ② 正規雇用者の職場が町内に所在する事業所であること
- ③ 正規雇用者を雇用保険被保険者として3カ月以上雇用していること
- ④ 雇用開始日の前日から起算して6カ月前の日から助成金交付申請書を提出する日までの間において、事業主都合による離職者がいないこと
- ⑤ 正規雇用者は事業者（法人の場合は代表者）の三親等以内の親族でないこと

助成金額 ● 正規雇用者1人につき18万円

- 申請方法** ● 雇用してから3カ月以降に、下記まで申請してください。

申・問 町商工観光交流課 交流・商工班 ☎0187(84)4909

平成27年度メンタルヘルスサポーター養成講座 ～悩んでいる人を“家族で”“地域で”支え合うために～

心の健康づくり、自殺予防対策事業の一つとして、地域において悩みを持つ人の心の支えになれる人材を育成するための講座を次のとおり開催します。皆さんの参加をお待ちしています。

対象●美郷町民の方
会場●美郷町保健センター
申込方法●電話で下記へお申し込みください。
申込期限●9月16日(水)

月 日	時 間	内 容	講 師
10月 6日(火)	13:00～15:30	自殺で大切な人を亡くしたときに	秋田大学大学院医学系研究科 准教授 佐々木久長 氏 クレマチスの会 代表 涌井真弓 氏
11月12日(木)		知ってなるほど 身近な依存症のお話	秋田大学大学院医学系研究科 講師 熊澤由美子 氏
12月14日(月)		若者を支えるために ～私たちにできることを考えよう～	秋田大学大学院医学系研究科 准教授 佐々木久長 氏
2月 8日(月)		死にたいくらいのつらさをどう受けとめるか ～私たちにできること・できないこと～	秋田大学大学院医学系研究科 准教授 佐々木久長氏
2月29日(月)		フォローアップ研修 テーマ未定	埼玉医科大学 保健医療学部 看護学科地域看護学 准教授 山路真佐子 氏

※講座を4回以上受講された方には修了証を交付します。
※一回だけの参加でも可能です。

健康づくり学習会を開催します

会場●美郷町保健センター **申込方法**●電話で下記へお申し込みください。 **申込期限**●各実施日の1週間前

月 日	時 間	内 容	講 師
9月14日(月)	13:00～15:30	指で描くアート 心はぼかぼかお顔はにっこり	パステル和アート インストラクター 高橋みどり 氏
12月 1日(火)		歌ってたたいて音楽笑	健康生活推進協議会 会長 中村裕子 氏
1月 6日(水)		心と体のセルフメンテナンス	在宅 保健師 坂本久子 氏

早朝総合健診 追加日のお知らせ

春の早朝総合健診での受診を希望したけれども、受診されなかった方に対し、個別に追加健(検)診のご案内をしています。同封のハガキに、追加健診受診希望の有無、または、すでに医療機関等で受診された方は内容を記載し、期日までにポストに投函してください。

無料クーポン券をお持ちの方、新たに申込みを希望する方も受診できますので、ご希望の方は保健センターにお申し込みください。

実施日●10月17日(土)
受付時間●午前6時30分～午前8時30分
(乳・子宮がん検診の受付は午前7時30分まで)
申込方法●電話で下記へお申し込みください。
※健(検)診の内容等詳しくは、広報7月号16ページをご覧ください。

申・問 美郷町保健センター ☎0187(84)4900

平成27年度「敬老会」を開催します

昭和15年4月1日までに生まれた75歳以上の方を対象に、右記のとおり「敬老会」を開催します。敬老会では、お祝いの式典のほか、園児による演目や、ギター漫談「五城目のトメさん」なども予定しています。

事前に案内状を送付しますので、ご近所、ご友人お誘い合わせのうえ、ぜひご来場ください。

※受付の際、案内状が必要ですので、忘れずに持参してください。また、お祝い品の受け取りのみ希望される方も、案内状を持参し、当日の正午までに会場へお越しください。

地区	日時	会場
千 畑	9月19日(出) 午前9時～	美郷町北体育館 (旧千畑中学校体育館)
六 郷	9月19日(出) 午前10時30分～	美郷町中央体育館 (旧六郷体育館)
仙 南	9月20日(日) 午前9時30分～	美郷町南体育館 (旧仙南体育館)

「金婚をお祝いする会」を開催します

今年めでたく金婚を迎えられるご夫婦を対象に、「金婚をお祝いする会」を開催します。

日 時 ● 10月27日(火) 午前11時～午後2時 (予定)

会 場 ● 美郷町公民館

対 象 者 ● 昭和40年1月1日から12月31日までの間に
婚姻届を出されたご夫婦

申込期限 ● 9月7日(月)

申込方法 ● 町福祉保健課または六郷・仙南出張所に備え付けの申込書に記入のうえ、お申し込みください。

■次の点にご注意のうえ、お申込みください

- ・対象となるご夫婦への個別通知はしていません。
- ・電話でのお申込みは受付していません。申込書にてお申込みください。
- ・申込書を提出したにもかかわらず、10月9日(金)までに案内状が届かなかったご夫婦は、速やかに連絡をお願いします。

地域包括支援センターの「元気になる講演会」を開催します

町では高齢になっても元気で暮らせるよう第1回介護予防のつどい「元気になる講演会」を開催します。

県内外で活躍されている「グループかぜ」の皆さんをお招きし、高齢になっても元気で暮らすためには何が必要かをちょっと考えながら、皆さんと一緒にお腹の底から笑える講演会です。

皆さんの積極的なご参加をお待ちしております。

日 時 ● 10月8日(木) 午後1時30分～午後3時

会 場 ● 美郷町公民館

内 容 ● 第1部

グループかぜ代表谷京子氏による講話

第2部

グループかぜの皆さんによる朗読劇

申込方法 ● 9月25日(金)までに下記へお申し込みください。また、バスの送迎をご希望の方は、申し込みの際にお知らせください。バスの運行について右記のとおりです。

ルート1

みさと福祉センター(11:55)→本堂春日神社(12:00)→元本堂生活総合センター(12:10)→黒沢高階酒店前(12:15)→外川原明鳥十字路(12:25)→湯竹会館(12:30)→住民活動センター(12:35)→上畑屋八幡神社(12:40)→下畑屋会館(12:45)→鑓田コミュニティセンター(12:50)→西琴児童館(12:55)→本館コミュニティセンター(13:00)→旧六郷庁舎(13:05)

ルート2

六郷東根コミュニティセンター(11:50)→一ツ屋会館(12:00)→野際栗沢商店前(12:10)→石神会館(12:15)→籠林会館(12:30)→天神堂旧鈴木商店前(12:35)→佐野会館(12:40)→飯詰駅前(12:45)→金沢西根コミュニティセンター(12:55)→後三年駅前(13:05)

申・問 町福祉保健課 地域包括支援班 ☎ 0187(84)4907

米農家の皆さまへ 平成27年産米の安全性を 確認するため検査を実施します

秋田県では、平成27年産米の放射性物質検査を9月上旬から実施します。消費者の方々に安全な米を提供していくため、米の出荷はこの検査結果が判明し、米の安全性が確認された後に行うようお願いします。

検査結果と出荷自粛の解除等については、検査終了後県ホームページや町農政課・JA等集荷業者の窓口においてお知らせしますので、ご確認ください。

■検査期間中の出荷の自粛について

- ・検査結果が判明するまでは、米は生産者自身の倉庫に保管し、出荷・譲渡はしないようご協力ください。保管場所がない場合は、出荷先等にご相談ください。なお、検査期間中は、刈り取りや乾燥・調製を実施しても構いません。
- ・市町村の範囲を越えて生産されている場合は、できるだけ市町村ごとに区分して、保管するようにしてください。

■検査方法

9月上旬以降、代表地点(1カ所)で検査を実施します。

■その他

県奨励品種以外の早生品種を作付する場合などで、県



の検査計画に基づく検査結果の公表前に出荷が必要となる場合は、産地および生産者自らの責任により行う自主検査で安全確認を行った上で、出荷することができます。実施を希望する場合は、検査機関との調整等を円滑に進めるためにも、秋田県仙北地域振興局へ事前にご相談ください。(検査の実施等もサポートします。)

秋田県仙北地域振興局 農林部農業振興普及課
☎0187(63)6111

問 町農政課 農業振興班 ☎0187(84)4908(内線2705)

農地等を宅地等に転用する場合は手続きが必要です

農業振興地域内の農地等(農用地区域)を宅地等に転用する場合は、農用地区域から除外する手続きが必要です。

除外手続きには通常約4カ月半から半年間を要することから、長期的な計画のもとで手続きを進めていく必要があります。

やむを得ず、農用地区域の農地等を利用して住宅を建築するなどの事業を行なわなければならない場合は、お早めに下記までご相談ください。

※除外目的や農地の条件などによっては、除外できない場合もあります。

農業振興地域とは

農業の健全な発展と国土資源の合理的な活用の観点から、おおむね10年間にわたって総合的に農業の振興を図るべき農用地と位置付けられた地域のことです。

町では農業施策などを計画的に進めていくため「美郷農業振興地域整備計画」を定めています。この計画では、六郷地区の都市計画用途区域を除いた美郷町全域が農業振興地域となっています。

次回の農業振興地域整備計画の変更(除外・用途変更)申し出の受付期間は

10月1日(木)から10月30日(金)までです。

※申し出の際は、事前に下記までご相談ください。

申・問 町農政課 農林整備班 ☎0187(84)4908(内線2704)

堆肥の購入費用を助成します
美郷ブランドゆうき応援事業

美郷町堆肥センターの堆肥を使用して「特別栽培米」または「美郷ブランド10品目」を栽培・出荷した町内農業者へ、堆肥購入費の一部を助成します。

■美郷ブランド10品目

アスパラガス、エダマメ、キャベツ、キュウリ、トマト、ネギ、ホウレンソウ、シイタケ、スイカ、花き

■「美郷ブランドゆうき応援事業」助成区分

区 分	定 価	助成額
15kg袋入れ	432円	130円
15kgペレット	864円	260円
軽トラック1台分	2,700円	800円
500kgフレコン	3,240円	1,500円
2tトラック1台分	9,720円	3,000円

※ただし、シイタケは美郷ブランドゆうき応援事業の助成対象となりません。

出荷販売経費の一部を助成します
美郷ブランド品目応援事業

■「美郷ブランド品目応援事業」助成区分

※この事業は出荷証明を提出できる場合に限定します。

区 分	対象となる要件	助成割合
美郷ブランド品目応援事業① (販売拡大助成)	美郷ブランド10品目の販売額に応じて、出荷販売経費の一部を助成します。 4月～10月にJA、直売所、市場等に出荷し、出荷証明書を提出できる方	販売額の1.0%以内 ・100万円を超えた部分には、さらに1.0%以内を助成 ・300万円を超えた部分には、さらに1.0%以内を助成
	冬季栽培作物（美郷ブランド10品目の他、全ての園芸作物）や農産畜産加工品の販売額に応じて、出荷販売経費の一部を助成します。 冬季栽培作物を11月～3月に、または農産畜産加工品を4月～3月にJA、直売所、市場等に出荷し、出荷証明を提出できる方	販売額の3.0%以内
美郷ブランド品目応援事業② (規模拡大助成)	既作付の美郷ブランド品目の拡大、または、他の美郷ブランド品目の作付に対し、出荷販売経費の一部を助成します。 美郷ブランド品目の総販売額が300万円超で、4月～3月にJA、直売所、市場等に出荷し、出荷証明書を提出できる方 ※同品目拡大の場合、施設栽培は100坪以上、露地栽培は10a以上の拡大に限定します。	美郷ブランド品目総販売額の5.0%以内
美郷ブランド品目応援事業③ (新規作付助成)	初めて美郷ブランド品目を作付し、販売した農業者等に対し、出荷販売経費の一部を助成します。 美郷ブランド品目の販売額が100万円超で、4月～3月にJA、直売所、市場等に出荷し、出荷証明書を提出できる方	美郷ブランド品目の販売額の5.0%以内 (新規作付から3年間)

問 町農政課 農業振興班 ☎0187(84)4908(内線2705)

美郷のミズモからのお願い

今年も「ゆるきゃら®グランプリ」の人気投票が8月17日から始まりました。投票期間は11月16日までです。期間中は1日1回投票できます。

皆様のご協力だけが頼りです。

朝起きたら“ポチッ”とお願いします。みんなで美郷町旋風を巻き起こしましょう!!

ゆるきゃらグランプリ公式ホームページアドレス <http://www.yurugp.jp/>



美郷町芸術文化協会千畑支部発表会を開催します

町芸術文化協会千畑支部加盟団体による発表会を開催します。

歌あり、踊りありの楽しいステージです。
加盟団体会員の作品や活動記録の展示も行います。
ぜひご来場ください。

日時●9月13日(日) 午前10時～午後2時(予定)
会場●美郷町北ふれあい館および北体育館
入場料●無料
内容●芸能サークルによる芸能発表
加盟団体会員の作品や活動記録の展示

問 町教育委員会 生涯学習課 社会教育班 ☎0187(84)4915

開発予定の土地が遺跡にかかる場合は届出が必要です

開発(農業基盤整備、造成工事、土取りなど)予定の土地が遺跡にかかる場合は、着工前に文化財保護法に基づく届出が必要となります。計画の段階で早めに下記へご相談ください。

※遺跡の地図は県教育庁ホームページや町教育委員会(学友館)などで確認できます。

県教育庁ホームページ
<http://common3.pref.akita.lg.jp/heritage-map/>

問 町教育委員会 生涯学習課 歴史文化財班 ☎0187(84)4040

教育推進課

「就学や教育に関する相談会」のお知らせ

お子さんの発達や行動などに関して、心配していることはありませんか。就学や教育に関する相談会を次のとおり実施しますので、お気軽にご相談ください。

日時●10月8日(休) 午前10時～午後3時
会場●美郷町北ふれあい館(旧千畑中学校)
申込方法●電話で下記へお申込みください。
申込期限●9月25日(金)

申・問 町教育委員会 教育推進課 ☎0187(84)1112

建設課

冬期の臨時除雪運転員を募集します

募集職種●臨時除雪運転員

業務内容●町内の除排雪業務のほか、道路維持業務全般

募集人員●20名

募集要件●次の資格を有する方

- ①公道の除雪作業に必要な運転免許等
 - ・大型特殊運転免許
 - ・車両系建設運転技能講習修了証
- ②公道の除雪作業経験がある方
- ③各種税・使用料等の未納のない方

雇用期間●11月上旬～平成28年4月中旬
(降雪状況により変更あり)

勤務時間●①除雪作業の必要がある場合

出勤した時間から7時間45分

②除雪作業の必要がない場合

午前8時30分～午後5時15分

週5日、1日あたり7時間45分

土日祝日は休み

時給●1,200円

手当等●労働基準法に基づく深夜割増、時間外勤務手当、休日勤務手当

申込期限●9月18日(金)

応募方法●ハローワークを通じてお申し込みください。

問 町建設課 建設管理班 ☎0187(84)4910

ハローワーク大曲 ☎0187(63)0335

男女共同参画 川柳

応募作品審査結果

男女 がお互いを認め合い、分かち合い、支え合う男女共同参画社会を推進し、その趣旨を広く理解してもらうために川柳を募集したところ、243人の皆さんから289点のご応募をいただきました。

7月29日に開催された第2回美郷町男女共同参画住民懇話会による厳正な審査の結果、最優秀賞1点、優秀賞4点、入選4点を決定しました。これらの作品は、今後の啓発活動に活用させていただきます。

たくさんのご応募ありがとうございました。

最優秀賞

人生路 妻の歩幅で ゆっくりと

深澤 光二さん(中野)

優秀賞	「お帰り」と 迎える夫(つま)は エプロンで	鈴木 直保 さん(上野荒町)
優秀賞	町づくり 老若男女が 手をつなぎ	佐藤 優翔 さん(美郷中学校3年)
優秀賞	これからは パパチャリ乗って 買い物に	高橋 昂我 さん(美郷中学校3年)
優秀賞	父さんの 意外と美味しい(上手い) 朝ごはん	戸澤 優太 さん(六郷高等学校2年)
入選	立ち位置は もともとと同じ おもいやり	二藤 誠祥 さん(大町)
入選	帰宅して キッチン見れば 父,息子	北野あんな さん(六郷高等学校2年)
入選	母の味? いいえ我が家は 父の味!!	大坂 すず さん(美郷中学校3年)
入選	Aちゃんの パパが育休 とつたって	齊藤 彩音 さん(美郷中学校3年)

問い合わせ●町企画財政課 企画財政班 ☎0187(84)4901

介護保険事務所からのお知らせ

要介護認定から介護保険のサービス利用まで

要介護認定の申請をして「要支援1・2」「要介護1～5」と認定を受けた方は
介護保険のサービスを利用できます。

要介護1～5と認定を受けた方

■「施設サービス」を利用したい場合

介護老人福祉施設・介護老人保健施設など、入所を希望する施設に直接申し込みます。

※「要支援1・2」と認定された方は施設サービスを利用できません。

※「要介護3・4・5」と認定された方のみ介護老人福祉施設を利用できます。

■「在宅サービス」を利用したい場合

①「居宅介護支援事業所」に連絡して、ケアプラン(居宅サービス計画)作成を依頼します。

※「居宅介護支援事業所」は介護保険事務所ホームページ(<http://www.oskaigonet.or.jp/>)をご覧ください。ただ、町の介護保険担当課・地域包括支援センター・介護保険事務所に用意している一覧表でご確認ください。

②担当のケアマネジャーにケアプランを作成してもらいます。適切な介護サービスを利用できるように相談しましょう。

※サービスを提供する事業所との連絡・調整はケアマネジャーが行います。

③ケアプランに沿って「在宅サービス」を利用します。

要支援1・2と認定を受けた方

①初めてサービスを利用する方は「地域包括支援センター」に連絡して、介護予防ケアプラン(介護予防サービス計画)作成を依頼します。

※これまで介護サービスを利用していた方で「要支援1・2」と認定された方は担当のケアマネジャーに相談してください。

②担当のケアマネジャーに介護予防ケアプランを作成してもらいます。適切な介護予防サービスを利用できるように相談しましょう。

※サービスを提供する事業所との連絡・調整はケアマネジャーが行います。

③介護予防ケアプランに沿って「在宅サービス」を利用します。

※「要支援1・2」と認定された方は施設サービスを利用できません。

問い合わせ

介護保険事務所 認定審査班 ☎0187(86)3912
町福祉保健課 地域包括支援班 ☎0187(84)4907

虫歯のない子



ゆい
藤原 結衣 ちゃん
(古町)

毎日の仕上げみがきをがんばっています。



のん
深澤 暖 ちゃん
(羽貫谷地)

お姉ちゃんと一緒に歯みがきがんばっています。

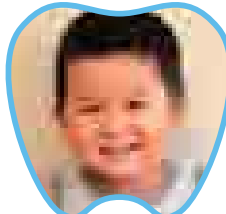

ゆうた
小田長 裕太 ちゃん
(上野荒町)

毎日歯みがきがんばっています。



いのり
熊谷 祈里 ちゃん
(米ノ口)

夜の歯みがきを毎日しっかりがんばっています。



みゆう
照井 心夢羽 ちゃん
(土崎北部)

これからも毎日歯みがきがんばります。



しいか
熊谷 椎翔 ちゃん
(土崎北部)

仕上げみがきを毎日がんばっています。

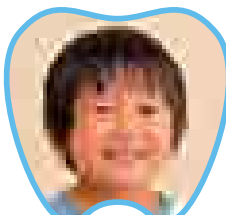

ひろむ
鈴木 大陸 ちゃん
(南町)

毎日歯みがきをがんばります。



さくら
高橋 さくら ちゃん
(千屋北部)

これからも毎日歯みがきがんばります。



ひなた
浮嶋 日向 ちゃん
(土崎南部)

これからも毎日歯みがきがんばります。

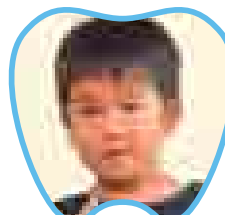

はやと
藤原 颯斗 ちゃん
(米町)

これからも歯みがきがんばります。

もっと野菜を食べよう! 食改さんの 試してレシピ

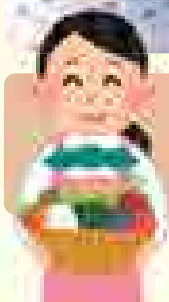

ワンポイントアドバイス

旬のズッキーニは強火で両面焼くと野菜の甘みが増して美味しいです。

子どもの食育や生活習慣病の予防食を勉強している美郷町食生活改善推進協議会（食改=しょっかい）会員の皆さんが、野菜を使った体にやさしいヘルシーレシピを紹介します。

簡単!ズッキーニのガーリック炒め

材料(4人分)

ズッキーニ(緑と黄)… 各中1本 オリーブオイル… 大さじ1
長ナス…………… 1本 粗塩…………… 少々
パプリカ(赤・黄) …… 各1/2個ずつ コショウ…………… 少々
ニンニク…………… 1かけ

作り方

- ズッキーニは洗ってタテに薄くスライスする。
- ナスはヘタを切り捨てタテに薄くスライスする。水につけてアク抜きし、ペーパーで水気をよく拭く。
- フライパンを熱して、油をひかずズッキーニとナスを両面焼く。
- パプリカは洗ってヘタと種を取り除き、千切りにする。
- ニンニクをスライスし、フライパンにオリーブオイルと共に入れてから火にかける。香りが立ってきたらパプリカを入れて炒める。さらにナスとズッキーニも入れて軽く炒める。
- 最後にコショウと塩少々で味を整えてできあがり。
※お好みでドライローズマリー(ハーブ)少々を飾りに添えてみましょう。
※イタリアではズッキーニを1cm厚さの輪切りにして炒め、ゆでたマカロニも入れてオリーブオイルを多めに入れて、さらに炒めて食べる地方もあります。

問い合わせ ● 美郷町保健センター ☎0187(84)4900

文芸美郷

短歌

戦時歌を唄うなかれと言ふ勿れ我等時代の青春の歌
 浮世絵の広重展を鑑賞し江戸風景画に古忍ぶ
 ラベンダー奥羽の山脈借景になお花の色映えて浮きたつ
 風鈴の音掻き消せる如せみしぐれ古木木陰の夏庭涼し
 悲しいや頭脳美貌と秀でも母妹の迎えいかねばならぬ
 青蛙いつかわ飛んでみせるぞと大空みつめ明日はくるさ
 人の縁青春切符相席で話のキャッチボール投げ交う
 主亡き淋しく残る置土産(カラオケ)何処で謡わん荷方節
 早苗田に大きな影を落とすつ朝空低く青鷺は飛ぶ
 戦死者の慰霊の塔に花供え十指でなぞる父の名前を
 日本一とう津軽三味線高く低く心の奥まで響き伝わる
 老いひとり子供心を思いつつ笹に短冊願いを綴る
 報告と申請ごとの重なりて朝から幾度役場へ向う
 猛暑日の続きで野菜に水をやり初生り胡瓜をがぶりとかじる
 一瞬の轟音貫くジェット機の後の静寂にひぐらしが鳴く
 二筋の小波残し遠さがる佛沢沼のおしどりの対

金沢西根 東海林 甚平
 金沢 伊藤 敏子
 六郷 岩田 貞
 下畑屋 大久保 キヨ
 六郷 籠谷 ミチ
 大町 藤本 昇
 愛知県 寺澤 良子
 善元寺 高橋 ユキ
 羽貫谷地 高橋 イツ子
 小荒川 武田 敏男
 第一晩 齋藤 キミ
 一丈木 高橋 冬樹
 大坂 加藤 冬樹
 大柳 高橋 重寿
 高橋 秀司

俳句

ひたすらに父待つ日あり終戦忌
 振り返る亡友の声して三回忌
 釣瓶落つ夕日に打ち込むテニス球
 突然の闇をゆるがす大花火
 夏蝶の激しく飛ぶや嵐来る
 赤とんぼ夕暮れ時に羽休め
 街角に灯る明かりも淋しくて
 道サイド色とりどりの花が咲き

千屋 戸澤 陽子
 六郷 西村 文子
 六郷 高橋 みつを
 金沢西根 加藤 省市
 金沢西根 加藤 栄子
 明田地(六郷) 高橋 寛子
 明田地(六郷) 高橋 光子
 田の尻 藤原 一男

川柳

甘夫婦あなたの子だけ肉だんご
 暑い日はミズモとハグし涼しげに
 携帯は確かに便利でも事故(車)に
 汗たっぷり亡父の匂いに秋の風
 断水す汗の身体は温泉で
 爺八十路塞翁が馬訥々と
 アメリカの孫が覚えた「んだがらよ」
 TTP初志貫徹を祈るのみ
 昔代官今は高官の裏金作り忘れ去った人づくり

美郷のミズモしたたるじーじ
 中野 深澤 光二
 塚 澤 曙光
 本堂城回 戸沢 夢人
 一丈木 たぐちとしを
 元本堂北部 齋藤しほ子
 西高方町 入海小夜子
 羽貫谷地 渡邊正右工門

作品

「振り花」

坂本和子さん(六郷)

作品を募集します(短歌、俳句、川柳、イラストなど)

作品には読み仮名を振り、応募される方のお名前、住所、電話番号を明記のうえ、9月7日(月)までご応募ください。応募は1点とし、応募者多数の場合は掲載できないことがあります。内容が広報掲載上好ましくない作品については掲載しません。

応募先 ● 役場総務課、六郷出張所、仙南出張所
 町のメール info@town.misato.akita.jp

学友館から

新刊図書のご案内



これでいいのか秋田県 鈴木 士郎(編)
 菌・カビを知る・防ぐ60の知恵 日本防菌防黴学会(編)
 天空の蜂 東野 圭吾(著)
 100年後の水を守る 橋本 淳司(著)
 こちよこちよがいっぱい! トマス・テイラー(文)

一般図書

真田幸村と真田一族のすべて 小林 計一郎(編)
 最新!ここまでわかった企業のマイナンバー実務Q&A 牧野 二郎(編著)
 家族という病 下重 暁子(著)
 人生を豊かにする小さな1分の習慣 沖 幸子(著)
 缶たん料理100 黒川 勇人(著)
 甲子園100年物語 日刊スポーツ新聞社(東北総局)(著)
 豹変 今野 敏(著)
 君の臍臓をたべたい 住野 よる(著)
 世界の果てのこどもたち 中脇 初枝(著)
 竜宮電車 堀川 アサコ(著)

児童書

人体キャラクター図鑑 坂井 建雄(監修)
 やろうよ卓球 近藤 欽司(共著)
 かいけつゾロリのようなかい大うんどうかい 原 ゆたか(さく・え)
 先生、しゅくだいやすれました 山本 悦子(作)
 インサイド・ヘッド スーザン・フランシス(作)

絵本

そらとぶてつぱん 岡田 よしたか(作・絵)
 しっぽ 長 新太(さく)
 クラゲすいぞくかん なかの ひろみ(ぶん)
 はだかんぼ! マイケル・イアン・ブラック(文)

問い合わせ ● 学友館 ☎0187(84)4040

第11回町民マレットゴルフ大会決勝大会を開催します

日 時 ● 9月19日(土) 午前9時～
 会 場 ● 美郷町マレットゴルフ場
 参 加 料 ● 無料
 申込期限 ● 9月16日(水)

申・問 大台野広場管理棟 ☎FAX0187(85)3131

秋田県市町村総合事務組合 交通災害共済・不慮の災害共済「キャラクター名称」を募集します

応募資格 ● (1)どなたでも応募できます。
 (2)応募作品は、他の作品と類似しないもので、自作かつ未発表のものに限ります。また、第三者の著作権を侵害しないものに限ります。

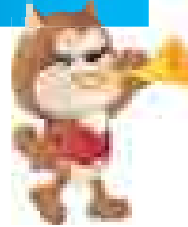

賞 品 等 ● 採用作品1点 賞品 (図書カード3万円分)
 応募方法 ●

- (1)郵送・FAX・電子メールのいずれかの方法で次の事項を記入して応募してください。①キャラクター名称(ふりがな) ②住所 ③氏名 ④電話番号
- (2)応募できる作品数に制限はありません。ただし、1度の応募につき1作品のみとし、それぞれ異なる作品に限ります。
- (3)郵送料等応募にかかる費用は、応募者負担とします。

応募期限 ● 9月30日(水)必着

申・問

〒010-0951 秋田県秋田市山王四丁目2番3号
 秋田県市町村会館内 秋田県市町村総合事務組合
 「マスコットキャラクター名称」募集係
 ☎018(888)0220 FAX018(838)4440
 その他詳細は下記ホームページをご覧ください。
<http://www.akita-sg.jp/kotsu/meishou.html>

平成27年度自衛官募集

■自衛隊各種目採用制度地域合同説明会(大仙・仙北・美郷)

会 場 ● 大崎市大曲交流センター 2F
 日 時 ● 9月5日(土) 午後2時～午後3時

■自衛官候補生および一般曹候補生募集

受付期限 ● 9月8日(火)
 試験期日 ● 9月18日(金)、19日(土)のうち指定する1日
 受験資格 ● 18歳以上27歳未満の者(高卒見込含む)
 (平成元年4月2日から平成10年4月1日までの間に生まれた方)

問

自衛隊秋田地方協力本部大仙地域事務所
 ☎0187(63)1313

美郷町唯一の葬儀会館
セレモニーホールみさと

葬儀のことなら、まかせて安心!

イフ会員募集中!

(有)花宝堂 六郷葬儀社
☎0187-84-1579

葬祭スタッフ募集 1~2名
 (ハローワークを通して応募して下さい)

ご遺体
 安置室
 完備!!

美郷交番からのお知らせ

知っていますか? 9月11日は「警察相談の日」です
一人で悩まず相談を!

警察では犯罪等による被害未然防止に関する相談、安全と平穏についての相談に応じています。相談については下記の電話をご利用下さい。



電話での相談は、県民安全相談センター
 ☎#9110または☎018(864)9110にお掛けください
 (いずれも通話料が掛かります)

●その他の相談先

レディース110番(性犯罪被害等の相談)

☎0120(02)8110

やまびこ電話(少年の悩み事相談) ☎018(824)1212

チャイルド・セーフティ・センター(少年の悩み事相談)

☎018(831)3421

サイバー犯罪110番 ☎018(865)8110

覚せい剤・サラ金・悪徳商法110番 ☎018(823)0110

暴力追放110番(暴力団に関する相談) ☎018(862)0110

秋の交通安全運動の実施

運動期間:9月21日から9月30日までの10日間
 交通事故死ゼロを目指す日:9月30日

例年、秋口から年末にかけて夕暮れ時・夜間の交通事故や飲酒運転による交通事故が増加する傾向にあります。

「交通事故を起こさない」「交通事故に遭わない」
 ためにも、交通ルールをきちんと守りましょう。

きのご採り遭難防止

～きのご採り 一人で出かけず グループで～
 安全で、楽しくきのご採りを行うために
 次の点に注意しましょう

■きのご採りに行くときの注意

- ・一人で山には入らないで、家族または知人に行き先を告げましょう。
- ・同行者と声を掛け合いお互いの居場所を確認して行動しましょう。
- ・天気予報・気象情報を確認してから出かけましょう。
- ・自分の体力、体調にあった行動をとりましょう。
- ・無理をせず、明るいうちに下山しましょう。

■装備品の注意

- ・食料、雨具、着替え、ライター、ラジオ、笛、携帯電話を持ちましょう。
- ・服装、所持品は目立つ色にしましょう。(白いタオル等)

問い合わせ

大仙警察署 ☎0187(63)3355
 美郷交番 ☎0187(84)2004
 美郷北駐在所 ☎0187(85)3110
 美郷南駐在所 ☎0187(82)1100

情報ひろば

介護職員初任者研修 募集!

この資格は、これまでの「介護職員基礎研修」「介護員養成研修1級課程、2級課程、3級課程」が一元化され研修内容が見直されたものです。
開催期間●10月1日(休)～11月17日(火) ※土日祝は除く
会場●秋田県南部老人福祉総合エリア
対象●期間の全日程を休まず受講できる方
定員●30名(申し込み多数の場合は抽選)
受講料●50,000円(受講テキスト代含む)ただし補講が必要になった方は別途追加料金が発生します。
申込期限●9月15日(火) 午後5時

申・問 秋田県南部老人福祉総合エリア
 ☎0182(26)3880

「あきた国際フェスティバル2015」で世界を体感!

在住外国人による各国の文化紹介や国際交流団体による活動紹介、世界各国の音楽や踊りが堪能できるステージパフォーマンスなど、世界の魅力に触れる1日。世界のお菓子詰め合わせがもらえるクイズラリーも実施します。ぜひお気軽にご来場ください。
日時●9月26日(土) 午前10時～午後4時
会場●イオンモール秋田・セントラルコート
入場料●無料

問 (公財)秋田県国際交流協会 ☎018(893)5499

難病医療相談会を開催します

難病についての悩みや不安について、専門医による「医療相談コーナー」、ソーシャルワーカーによる「生活・福祉相談コーナー」でゆっくりと相談できます。
 また、同じ病気の方どうして交流できる「ふれあいコーナー」もあります。
日時●10月18日(日) 受付 正午～相談 午後0時30分～午後3時30分
会場●美郷町保健センター
対象疾患●①神経・筋疾患など
 ②血液疾患・膠原病など
申込方法●電話かFAXで下記まで①住所 ②氏名 ③電話番号をお知らせください。
申込期限●10月9日(金)

申・問 秋田県難病相談・支援センター
 ☎018(866)7754 FAX018(866)7782

秋田県救急隊員セミナーを開催します

日時●9月26日(土) 午後1時～午後4時30分
会場●大仙市中仙市民会館ドンパル
参加費●無料
テーマ●今、新たなステージへ!教育指導体制の創造～花火の街大曲から未来へ～
主な内容●第1部 事例発表
 第2部 パネルディスカッション
 基調講演「ELSTAでの教育経験から考える救急隊員に必要な資質 そのために必要な教育」
 一般財団法人 救急振興財団
 救急救命東京研修所 教授 田邊晴山氏

問 大曲仙北広域市町村圏組合 ☎0187(63)0318

秋田県仙北平野土地改良区管内用水路の長期断水について

平成27年度国営、県営事業および当改良区維持管理事業に伴い、下記のとおり長期断水となります。断水期間中は、地域の皆さまに大変ご不便をおかけしますが、ご理解とご協力をお願いします。
断水期間●9月11日(金)～11月18日(水)
断水施設●1号幹線用水路(支用14-1・-2号、15号、16号、17号、18号、20号、直分18-1、22号)
主な工事●用水管理システム機器の一部更新(県営事業) 玉川頭首工機能診断調査(国営事業) 施設の点検調査整備補修

問 秋田県仙北平野土地改良区 水利整備課
 ☎0187(62)0180

平成27年度大仙美郷介護福祉組合職員(看護師)採用試験のお知らせ

受験資格●昭和51年4月2日以降に生まれた者で、次の免許のいずれかを有している者または同免許のいずれかを平成27年度中に取得する見込みの者
 ・看護師免許 ・准看護師免許
受付期間●9月3日(休)～9月25日(金)
採用人数●看護師1人
試験日●10月18日(日)
会場●特別養護老人ホーム真森苑
試験科目●作文試験、適性検査、口述試験
 ※受験案内は事務局、真昼荘、真木苑および真森苑で交付もしくは、下記よりダウンロードできます。

問 大仙美郷介護福祉組合事務局 ☎0187(69)3838
<http://www.daisenmisato.net/>

JA葬祭みどりの会

会員募集集中!

JA葬祭みどりの会は、ご葬儀全般を安心して任せられる便利で経済的な会員制度。祭壇や外花環などが会員価格でご利用になれます。

新規入会 特別キャンペーン 9/1 ▶ 11/30

期間中「みどりの会」に新規入会された方には、感謝をこめてプレゼントを差し上げます。

みどりの会への入会お申し込み、ご葬儀のご用命・お問い合わせは、下記までどうぞ。

JA秋田おばこ 千畑支店・仙南支店
 六郷支店

(株)JA仙北葬祭センター TEL 0187-63-5067

第11回 人形供養祭 参加無料

とき 平成27年 9/19 (土) 【受付】9:00～ 【供養祭】11:30～

どなた様でも参加できます!

ところ 虹のホール Eterna エテルナ 大仙市四ツ屋字上百瀬19-1 [国道105号沿い]

供養祭終了後、大抽選会を行います。心あたたまる演奏会、開催!!



みさとこども館へおいでよ!

小学生を対象に、こども達の集団活動の場を提供し、健全なあそびを通して協調性と社会性を身につけ、心身ともに健やかな子どもの育成を目指し、活動しています。
所在地●美郷町六郷字白山55番地1

夏休みこども館の様子

7/28
マルチポケットをつくろう!



色をぬったり模様をかいたりして、オリジナルのマルチポケットをつくりました。素敵な作品ができました!

7/30
エアチャージカーをつくろう!



キットを組み立ててエアチャージカーをつくりました。完成後は思い思いに走らせたり、レースをしたりしてあそびました!

9月のこども館事業

日にち	時間	事業内容	申込み
5日(土)	10:00~15:00	自由にあそぼう!	不要
26日(土)	10:00~15:00	フェルトボールをつくろう!	必要

『みさとこども館だより』毎月、学校を通して配布します。
申し込み・問い合わせ●町福祉保健課 福祉班 ☎0187(84)4907(内線1505)



みんな集まれ! 子育て支援の催し 9月

問い合わせ なかよし園 ☎0187(85)3115
わくわく園 ☎0187(84)0023
すこやか園 ☎0187(83)2100

事業名	対象・内容	期日	場所	時間
なかよし園開放	子育て支援・自由遊び	毎週月~金曜日(平日のみ)		
ひまわり広場	9月生まれのお友達の誕生会	9月 4日(金)	千畑なかよし園	9:30~11:30
	制作遊びをしよう	9月 11日(金)		
	体を動かして遊ぼう	9月 18日(金)		
	ちびっこ運動会	9月 25日(金)		
わくわく園開放	子育て支援・自由遊び	毎週月~金曜日(平日のみ)		
あそびにおいて	砂遊びをしよう!	9月 3日(木)	六郷わくわく園	9:30~11:30
	体を動かして遊ぼう	9月 10日(木)		
	9月生まれのお誕生会	9月 17日(木)		
	かけっこしよう!運動会	9月 24日(木)		
すこやか園開放	子育て相談・自由遊び	毎週月~金曜日(平日のみ)		
子育て広場「ひだまり」	お買い物に行こう!	9月 2日(水)	仙南すこやか園	9:30~11:30
	9月のお誕生会	9月 16日(水)		
わんぱく(ママさん)広場	恒例!ママさんフリーマーケット	9月 9日(水)		
おばあちゃん広場	体を動かして遊ぼう!	9月 30日(水)		

9月の健診カレンダー

会場●美郷町保健センター
☎0187(84)4900

内容	日時	対象
4カ月児健診	9月25日(金) 受付/12:30~12:45	平成27年 5月生まれ
7カ月児健診	9月29日(火) 受付/12:30~12:45	平成27年 2月生まれ
10カ月児健診	9月25日(金) 受付/12:30~12:45	平成26年11月生まれ
1歳6カ月児健診	9月 9日(水) 受付/12:30~12:50	平成26年 2月生まれ
2歳6カ月児歯科健診	9月17日(木) 受付/12:30~12:50	平成25年 1月・2月生まれ
3歳児健診	10月 9日(金) 受付/12:30~12:50	平成24年 3月生まれ

戸籍の窓 7月届出順

すこやかに

赤ちゃん	お父さん・お母さん	行政区
------	-----------	-----

おしあわせに

新郎・新婦	行政区等	新郎・新婦	行政区等
-------	------	-------	------

やすらかに

亡くなった方	年齢	行政区	亡くなった方	年齢	行政区
--------	----	-----	--------	----	-----

※広報に掲載してほしくない場合は、届け出の時に戸籍窓口にお申し出ください。

美郷町
人のうごき

平成27年7月末現在
()内は前月比

人口	20,745人	(4)
男	9,785人	(2)
女	10,960人	(2)
世帯数	6,678世帯	(0)



あさと
大川 瑛斗 ちゃん



あやの
山代 彩乃 ちゃん

▲みんなの愛情たっぷりうけて、元気にすくすく成長してね。
(土崎北部／和也さん、加奈子さん)

◀お姉ちゃんに負けないくらい元気いっぱいに育ってね♪
(寺田／亮さん、静香さん)

「美郷の赤ちゃん」を募集します

平成27年8月生まれの赤ちゃんの写真(1枚)の裏面に赤ちゃんのお名前と生年月日、ご両親のお名前、住所、電話番号を記入し、メッセージ(30字程度)を添えて9月9日(木)までご応募ください。

応募先 ● 町総務課、六郷出張所、仙南出張所



歯科休日当番医

診察日	当番医	電話番号 (0187)
9/ 6 (日)	くぼた歯科医院(仙北市田沢湖)	43-2233
13 (日)	嶋村歯科クリニック(大仙市大曲中通町)	62-0410
20 (日)	田口歯科クリニック(仙北市角館町)	53-2212
27 (日)	角間川歯科医院(大仙市角間川町)	65-3536
10/ 4 (日)	さとうデンタルクリニック(仙北市角館町)	55-4222

診察時間 ● 午前9時～正午



休日救急医療連携事業

診療場所	大曲厚生医療センター
診療科目	内科・小児科
診療時間	午前9時～午後3時
電話番号	0187-63-2111

(日曜日・祝日および年末年始)

9月 町のカレンダー

9/1(火)～10/5(月)

1(火)

2(水) ●くるみの会(保健センター10:00～15:00)
●ひょうたん講座(美郷町公民館13:30～15:30)

3(木)

4(金)

5(土) ●美郷町チャレンジ健康マラソン
(美郷町自転車競技場前 受付8:20～ スタート9:00～)
●わくわくおはなし「夢ふっせん」(学友館10:30～11:00)

6(日)

7(月) ●六郷出張所・仙南出張所 休業日

8(火)

9(水) ●1歳6カ月児健診(平成26年2月生まれ)
(保健センター 受付12:30～12:50)
●六郷温泉あったか山 休館日
●行政相談(中央ふれあい館10:00～12:00)

10(木)

●巡回児童相談(仙北地域振興局 事前申込み要)
※申込みは町福祉保健課福祉班へ(☎84-4907)

11(金)

12(土) ●おはなしの会「しゃぼんだま」(北ふれあい館10:00～11:00)
●やさしい民謡講座A(中央ふれあい館14:00～16:00)
●やさしい民謡講座B(北ふれあい館13:30～15:30)
●おもてなし料理クッキング講座(北ふれあい館9:30～13:00)

13(日)

●美郷町芸術文化協会千畑支部発表会
(美郷町北ふれあい館10:00～14:00)→ P24
●古着・古布・使用済み小型家電回収
(美郷中学校セミナーハウス9:00～16:00)→ P18

14(月)

●六郷出張所・仙南出張所 休業日
●湯とびあ雁の里温泉 休館日

15(火)

●千畑温泉サン・アール 休館日

16(水)

●コーヒーサロンてとて(南ふれあい館10:00～14:00)
●くるみの会(保健センター10:00～15:00)
●ひょうたん講座(美郷町公民館13:30～15:30)

17(木)

●2歳6カ月児歯科健診(平成25年1月～2月生まれ)
(保健センター 受付12:30～12:50)
●わら細工講座(中央ふれあい館13:30～16:00)
●粗大ごみ戸別有料収集日

18(金)

19(土)

●美郷町敬老会(美郷町北体育館9:00～)→ P21
●美郷町敬老会(美郷町中央体育館10:30～)→ P21
●美郷町マレットゴルフ大会
(美郷町マレットゴルフ場9:00～)→ P28
●おはなし「紙ひこうき」
(仙南っ子児童クラブ14:00～15:00)

20(日)

●パークゴルフ町民大会
(雁の里山本公園パークゴルフ場8:00～)
●美郷町敬老会(美郷町南体育館9:30～)→ P21

21(月)

敬老の日
●魁星旗争奪少年サッカー大会(9月23日まで)
(大台野広場グラウンド・サブグラウンド、美郷中学校サッカー場
雁の里山本公園多目的グラウンド8:30～)

22(火)

国民の休日
●六郷出張所・仙南出張所 休業日

23(水)

秋分の日

24(木)

25(金)

●4カ月児健診(平成27年5月生まれ)
(保健センター 受付12:30～12:45)
●10カ月児健診(平成26年11月生まれ)
(保健センター 受付12:30～12:45)

26(土)

●やさしい民謡講座A(中央ふれあい館14:00～16:00)
●やさしい民謡講座B(北ふれあい館13:30～15:30)

27(日)

28(月)

●六郷出張所・仙南出張所 休業日
●湯とびあ雁の里温泉 休館日
●操体法同好会(保健センター10:00～11:30)

29(火)

●7カ月児健診(平成27年2月生まれ)
(保健センター 受付12:30～12:45)

30(水)

10/1(木)

●美郷町歴史民俗資料館・佐々木毅記念室オープン
(内覧会9:00～ オープニングセレモニー13:30～)→ P7

2(金)

3(土)

4(日)

5(月)

●六郷出張所・仙南出張所 休業日

9月30日(水)は固定資産税3期、国民健康保険税3期、後期高齢者医療保険料3期の納期限です。

発行/美郷町役場 編集/総務課 秘書広報班

- 〒019-1541 秋田県仙北郡美郷町土崎字上野乙170番地10
- TEL0187-84-1111(代表) ●FAX0187-85-2107
- 美郷町ホームページ <http://www.town.misato.akita.jp>
- 美郷町メールアドレス info@town.misato.akita.jp
- 印刷/株仙北印刷所

広報美郷 10月号は

10月1日(木)
発行予定です。

広報美郷
No.131
平成27年9月1日



植物油インキを使用しています。



この印刷物は、印刷用の紙へリサイクルできます。