

# 美郷

広報

1  
2026  
No.255

4  
特集 伊藤樹選手  
インタビュー  
夢に向かって

2  
新年のごあいさつ

美郷町出身、伊藤樹選手が東北楽天ゴールデンイーグルスからドラフト二位で指名を受け、2026年度からの入団が正式決定しました。美郷町のみなさんに夢と希望を与えてくれた伊藤選手の今後の活躍を応援しています。がんばれ伊藤選手！

夢に向かって



伊藤樹選手  
東北楽天ゴールデン  
イーグルス入団  
おめでとうございます！



町民憲章

私たちは 自然を愛し 心豊かに 健やかに  
未来にひらく 美しいまちを ともに作ります

MISATO

「広報美郷」は美郷町の  
ホームページでも公開しています。  
<https://www.town.misato.akita.jp/koho/>





# 新年の



美郷町長  
松田 知己

新年おめでとうございます。みなさまにおかれましては、昨年を振り返りながら、今年をどういう年にしたいかに想いを馳せているものと存じます。

さて、昨年は多面において「異変」の連続だったように思います。まず気象面においては、少雨による渇水状況の後の豪雨発生。生活面においては、紛争や為替の変動を起因にした物価の高騰、米の不足状況を起因にした米価の高騰。経済面においては、円安の進行と株価の高騰がありました。ある人によっては良く、ある人によっては悪い環境でした。さらに生態系においては、誰にとっても良くないツキノワグマの異常出没。日常生活に不安を感じさせられました。

他方、行政においてはどうかと言うと、人口減少を踏まえた子育て支援の強化面では、子育て支援拠点施設の整備を計画通り進めたほか、学校給食では栄養価の高い米の提供を実現できました。

また、移住定住の強化では町有地（旧六郷わくわく園跡地）の宅地化を推進しました。町民生活の向上の観点では、配達負担軽減等のため広報お知らせ版を廃してテレビ回覧板をスタートさせたほか、環境負荷軽減としてプラスチックゴミの回収実施などの良い点があった反面、財政環境は残念ながら悪化の状況で、現在のところ、基金取崩額を積み戻しできない見通しにあります。そのため、行政として一定の安定性はあったものの、一部で変化をきたしているところです。

こうした状況を総括して臨む今年も、行政においては引き続き計画的に取り組みを前に進めなければいけません。その基本となる町の総合計画（後期行動計画）は既に策定しており、その実践を着実に推進してまいります。まずは今年夏頃に供用開始を見込む子育て支援拠点施設は着実に完成を目指します。また、整備した宅地については夏以降の販売に向けて準備を進めるとともに、検討課

題の小中学校の給食費は負担軽減の強化を進めます。一方、それを支える財政環境も改善に向けて取り組まなければいけません。各般にわたる支出をさらに精査するとともに、収入では各種施設利用料等の妥当性も検討し、収支両面での改善に取り組んでまいります。

時代は確実に変化し、それに合わせて人の価値観も変わり、結果、物や物事に対する価値も変わってきております。それに対応していくことが肝要である一方、時代が変化しても変わらぬもの、それを大切にしていきたいことも住み心地や住み良さを認識した町づくりを進めてまいります。今年も町民みなさまのご理解とご協力を心からお願いいたします。





# ごあいさつ



美郷町議会議長

高橋 邦武

明けましておめでとうございます。皆さまにおかれましては、希望に満ちた新年をお迎えのことと存じます。

令和7年は、全国的にクマの目撃や被害が相次ぎ、クマによる死者数が過去最多となりました。美郷町においても人身被害があり、被害に遭われた方々には謹んでお見舞い申し上げます。クマ被害を防ぐため、山と人里の境界に緩衝帯を設けるゾーニング管理など、さらなる対策を進めていくことが必要です。

また、コメの生産者は米価が過去最高水準になったことを受け、農機具更新や設備投資の好機となつていきます。しかし、コメ余りによる米価の下落を懸念する声もあるため、今後は安定した米価に落ち着くことを願っています。

美郷町議会議員選挙においては、定数割れの事態となり、議会の評価までもマイナスからのスタ

ートとなりました。早速、「議会活性化検討会」を立ち上げ、定数と報酬のあり方や議員のなり手不足対策に着手したところです。

今年は、それぞれの課題に関する調査・検討を行うとともに、皆さまのご意見を伺いながら、議会としての効果的かつ迅速な対応に取り組んでまいりたいと考えています。

特に、広報と広聴の活動は、住民参加のまちづくりの観点から、さらに充実させる必要があるため、「身近な議会推進事業」を新たに計画し、実行に移していきます。

議会の広報活動は、年8回の『みさと議会だより』の発行をはじめ、町ホームページ・SNS、テレビ回覧板を活用しており、令和8年度には録画した議会本会議のインターネット配信を行い、情報発信を強化する予定です。

町民との意見交換会は、広報・広聴の両面から

効果があるため、公募方式に切り替え、団体・自治会・グループ等から議会に対し、いつでも可能な時に申込書を提出していただき、日程を調整することになりましたので、皆さまからのアプローチを期待しています。

その他の広聴活動は、議会傍聴時や『みさと議会だより』掲載はがきのアンケート、議会への電子メールにより実施しますので、忌憚のないご意見をお待ちしています。

ひのとうま

令和8年の干支である丙午は、情熱や変化を象徴し、物事を大きく広げていくエネルギーに満ちた年とされています。皆さまにとって、ご多幸な実りのある一年となりますよう、心からお祈り申し上げます。



# 特集 伊藤樹選手インタビュー

## 夢に向かって

美郷町出身 伊藤樹選手がドラフト二位で指名され「東北楽天ゴールデンイーグルス」へ入団しました。町では伊藤選手の今後の活躍を応援することにも、これまでの野球人生や地元でのエピソードについてインタビューを行いました。

美郷町出身

伊藤選手へ一問一答！

Q 入団一年目の意気込みは？

A 球団から「即戦力だ」と言われているので、まずはローテーション入りをして、その結果として新人王やタイトルを狙えたらと思っています。でもまずは一年間ケガなく乗り切ることです。

Q 伊藤選手の投手としての強みは？

A 自分の強みは調子の波が少ないことです。また、先発投手としてのゲームメイク能力を磨いてきたのでプロでも先発投手としてがんばりたい気持ちはあります。

Q 伊藤選手にとっての先発投手の醍醐味は？

A 一試合を任されるのが先発投手ならではの醍醐味だと思います。僕自身も、長く投げられる先発を楽しんでいると思います。

Q 2025年を漢字一字で表すなら？

A 「示」です。2025年はチームとしても僕ら四年生は最後でしたし、僕自身はエースとして二年目でした。リーグ戦二連覇のあとで期待や応援をしてくれる人たちに伊藤樹を「示」していく意識が強かったです。また、プレーはもちろんです。普段から早稲田大学の歴史に失礼のないよう、立ち振る舞いも意識していました。

Q 息抜きの方法や趣味はなんですか？

A 基本的に外に出て遊びに行くのが好きです。大学時代は友達とダーツに行ったり、仲の良い他の部活の試合を見に行ったりしていました。

Q 美郷町で印象深いスポットはどこですか？

A 後三年スキー場はすごく心に残っています。冬になるとトレーニングも兼ねて一日中スキーをしていました。

## 伊藤選手もお気に入り！

こどものころからニテコサイダーが好物だった伊藤選手。「甘すぎなくて、炭酸が強いところが好き」と話していました！よく同級生にもおすす分けしていたようです。(写真は大学の友人、富田さんとの一枚)



### 友達が語る伊藤選手

学生時代の樹は周りへの気遣いがどんどん上手になっていくのが印象的でした。チームメイトを気かけたり、大人になったなと思うことが増えました。

## 伊藤樹選手(22歳) 仙南地区出身

仙南小学校→仙台育英学園秀光中学校→仙台育英学園高等学校→早稲田大学

最速152キロ、制球力と変化球に優れ総合力の高さが持ち味。大学通算22勝、侍ジャパン大学日本代表、ベストナイン選出など多数の功績を持ち、投手としての豊富な経験も高く評価されている。



「東北楽天ゴールデンイーグルス」への入団が正式決定した伊藤選手。ドラフト指名を受けたときや、地元美郷町への思いなどを町広報担当が取材しました！

## 早稲田を支えたエースナンバー

早稲田大学入学後、一年生から登板を重ねた伊藤選手は三年生から早くもエースナンバー(11)を背負いました。チームの柱として臨んだ東京六大学野球。早稲田大学は24年春、同年秋、25年春にかけて18年ぶりとなる三連覇を果たしました。

中でも25年春のリーグ戦で伊藤選手は明治大学を相手に「ノーヒットノーラン」の快挙を成し遂げました。伊藤選手の偉業達成により勢いを増した早稲田大学は、それから怒涛の五連勝を収め、

一気にリーグ戦を制覇し、連続優勝を勝ち取りました。

## 夢が叶った瞬間 楽天からドラフト二位指名！

伊藤選手の野球の原点はご家族にあるようでした。「もう覚えていないくらい小さいころからグローブとボールを預けられていました。それから兄とは毎日キャッチボールをしましたね。大学へ行ってから大事な試合の前は父と連絡をとっていましたし、だからプロ志望届は父の誕生日に提出しました。」

そんな野球少年の夢が叶った瞬間は10月23日のドラフト会議でした。指名を受けたときを振り返って、伊藤選手は家族への思いを語ってくれました。「ドラフトは二位の悔しさもありましたし、でも安心してほっとしたり、嬉しかったり、いろいろな感情が一気に湧いてくる体験をしました。家族とはビデオ通話をつないでいて、ドラフトが終わってから家族の様子を撮ったニュース映像を見たりなんです。あれは、何度見ても泣きそうになります。父が泣いているのを初めて見ましたし、僕のことであれだけ喜んでくれる家族がいるのは本当に恵まれているなと実感しました。母の行動力や強さ、父がこれまでかけてくれた言葉、何試合も見に来てくれて応援してくれた兄、美味しいごはんをたくさん作ってくれた祖母。個性豊かな家族なので話せば長くなります(笑)。」

## 東北楽天ゴールデンイーグルスに入団！

12月5日、仙台市内で行われた「2026年度新入団選手発表会見」では背番号「20」のユニフォームに身を包んだ伊藤選手の姿がありました。

「二球入魂」とプロ野球での決意を示した伊藤選手は「早稲田大学の気持ちを背負い、ゆかりのある秋田や東北を盛り上げられるようにがんばりたい」と話しました。また記者から東北でプレーができることについて聞かれた伊藤選手は「東北の一員として喜ばしい。こまちスタジアムを観客で埋められるようにがんばりたいです」と答え、会見を終えた後では緊張したが、楽天に入団したという実感が湧いた」と笑顔を見せていました。

## 家族が語る伊藤選手

伊藤選手へインタビューをする中で何度も登場した父の伊藤学さん。プロ志望届が自身の誕生日に提出されたことについては、笑いながら「樹には『指名されなくてもおれのせいにするなよ』と伝えていました」とのこと。「でも面白いのが球団と契約を交わした日があった。また妻の誕生日だったんです。それは巡り合わせというか、なんだか不思議でした。」

そんな学さんは伊藤選手が無事ドラフト会議で指名されると、誰よりも涙を流して喜んでいました。

がんばれ  
伊藤選手！



© Rakuten Eagles

「本人はやはり一位指名を目標にしていたと思うけれど、私はこの結果も十分嬉しく思います。樹の夢が叶った、目指すところにたどり着いてくれたことで、すごくほっとして涙が出てきました。」  
最後にどんな選手になって欲しいか伺うと学さんは「ケアをしっかりしてケガせずにがんばって欲しいです」と話しました。

「これからもずっと私たち家族が伊藤樹の一番の応援者でいようと思います。」



## 美郷町で過ごした小学生時代

伊藤選手は仙南地区で生まれ、今でも帰省の度に町へ訪れています。改めて美郷町で過ごした小学生時代のことを振り返っていただきました。

### どんなこともだった？

仙南東小学校野球スポーツ少年団に入団したのは小学二年生のとき。その後、小学校統合により誕生した仙南トリプルスターズスポーツ少年団でチームの支柱として活躍した伊藤選手。当時はどんな子どもでしたか？

「おとなしい子でした。人前に出るのはダメ、プレッシャーに弱い、緊張すると吐く…。当時の僕を知らない人に言っても信じてもらえませんが、過度の緊張症でした。それから野球を通して僕自身も成長することができたと思います。でも、その反面ずっと負けず嫌いではありません。野球でもトランプでも負けたら面白くなかったです。たぶん母親譲りだと思いますが、当時の自分で唯一『強い』と言えるのはそこでした。振り返るとそのころから勝ちに執着できていたのはよかったです。大会でライバルの学校には絶対負けたくなくて、その分勝ったときはすごく嬉しかったです。」

### 実は小学生のころから縁があった「楽天」

伊藤選手の当時のポジションはキャッチャーでした。小学六年生のとき「東北楽天イーグルスJr（通称・楽天ジュニア）」の正捕手として選抜されました。

「当時、楽天ジュニアのことは詳しく知りませんでしたが行ってみると上手な選手がたくさんいてびっくりしました。こういう人たちがプロ野球選手になるんだと思うのと同時に『このままの自分で満足してはいけない』と感じたのも覚えています。『負けていられない、もっと上手くなる』と。そこで初めてプロ野球選手という未来を意識しました。それまでただ思っているだけだったプロ野球選手になる』が、同年代の上手な選手を目にして、自分の中でより具体的にイメージすることができたのだと思います。」

楽天イーグルスとの縁について伊藤選手は「嬉しいですし、ありがたく思っています。実は小学校の修学旅行で楽天のホーム戦を観戦しました。それが僕にとって初めて実際に観たプロ野球でした。小学校から今に至るまで、楽天には良い思い出がいっぱいあります。」と笑顔で語っていました。

### 伊藤選手の「親友たち」

仙南小学校時代から今でも付き合いが長く友達を「親友たち」と話す伊藤選手。ドラフト指名を受けたときの反応は？

「みんなには『なんか変な感じだね』と言われまして。『プロ野球選手になったんだね』とも。僕がインタビューを受けていると違和感がすごくあるらしくて、たまに笑われます。気持ちわかりますけどね（笑）。中学校から住む場所も変わったのに、今でも応援してくれて友達でいてくれるのは本当にありがたいです。」



## みさとっこ時代の伊藤選手

父、学さんの影響で初めてグローブをつけたのはなんと1歳半のとき！このときから「野球一筋」伊藤選手の夢が始まりました。

小学校の入学式では緊張した様子でご両親に挟まれていた伊藤選手。仙南トリプルスターズでの活躍により楽天ジュニアへ選ばれたときには、松田町長、福田教育長（当時）から激励も受けていました。様々な経験を重ねた伊藤選手は、小学校を卒業するころには母優子さんを追い抜き、父学さんと肩を並べるまでに大きく成長しました！地域、家族に支えられて体も野球技術もぐんぐん成長したみさとっこ時代の伊藤選手でした。

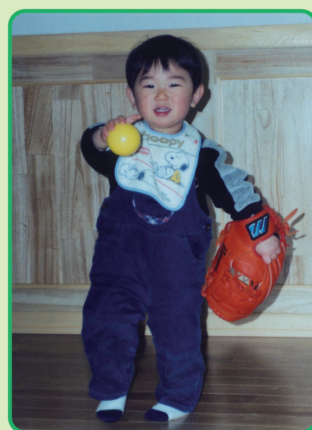

■写真提供／伊藤学



## 美郷町との今後の関わりについて

「地元のためになができるか考えていて、今度誰かに聞こうと思っていました(笑)。僕にできること…野球やスポーツになるかと思いますが、ぜひ行動に移したいと思っています。」

## プロ野球選手への道のり

伊藤選手は小学校を卒業すると、より高いレベルで野球経験を積むために、仙台育英学園秀光中学校(宮城県)へ入学しました。

「僕がピッチャーに転向したのは中学二年生の秋で、正直に言って当時は素直に受け入れることができませんでした。キャッチャーが楽しかったですし、プライドもあったので簡単には気持ちを切り替えられずにいました。でもやるしかないと思ってピッチャーとしての練習を始めました。」

それから迎えた初登板、結果は「全然うまくいきませんでした」とのこと。「もうフォアボールの連続で…。試合が終わって、



帰りの車に乗るときに父からめっちゃ怒られました。でも父の言うことは僕自身よくわかっていたので、怒られたその日に居残りで100球以上も投げ込んで、最後は走って帰りました。その日から、誰かに言われなくても自分自身で努力するようになりましたね。できることは何でも取り入れて必死に練習して、食トレで体重も八キロ増やしました。それから少しずつですが、うまくいくようになっていきました。」

きっかけとなった初登板から努力を重ね、翌年の第40回全国中学校軟式野球大会ではエースとして準優勝を果たした伊藤選手。それから仙台育英高等学校でさらに力をつけると、早稲田大学へ進学し、そして楽天イーグルス入団へと夢に向かって進んでいきました。

## どのように夢を叶えたか

『夢を叶えるために大切なこと』を質問すると、伊藤選手は「おれ、なにしたいんだろっな」と腕を組んで考えました。

「これまでを振り返ってみると本当に『ツイてた(運が良かった)なあ』と思います。努力はもちろん大切ですが、努力を重ねても、それが結果として現れてくれるには運も関わっていると思います。僕自身は目標を持って過『ごしました』が、それに向かって『努力した』、そしてそれが『報われた』という意識はあまりないかもしれません。結果が良かったときは『運が良かった』、良くなかったときは『どこが悪かったんだろっ』と僕は考えていま

す。あとは環境を変えてみることも大切だと思っています。」

## 町民の方々へメッセージ

町民の方々へメッセージをお願いすると、伊藤選手は『生きがい』という言葉を選びました。

「うちの祖母のように、みんな何か楽しみがあって生きていると思うんです。僕にとっては野球が『生きがい』です。野球があるから未来に進めるし、生きていきます。僕のプレーが美郷町の皆さんの楽しみの一つ、『生きがい』の一つになっていただければと思います。『樹が秋田で投げるって！』が皆さんの楽しみとなるよう、必死にがんばりますので、これからの僕の姿をぜひ球場やテレビでご覧になってください！」

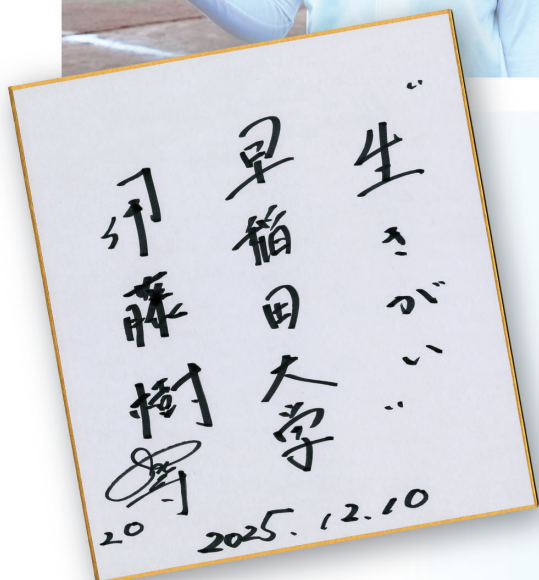

町では町民が健やかで心豊かに暮らせるよう、生涯スポーツの充実を目指し、スポーツをがんばることもたちを応援しています。

### ・スポーツ活動支援事業

町では各種スポーツ教室・大会を開催しています。世代・性別を問わずスポーツに親しむ場をこれからも提供します。

### ・連携企業スポーツ活動推進事業

町では包括連携協定を結んでいるヨネックス株式会社、株式会社モンベルの特別協力を得て、中学生を対象としたスポーツ教室・登山教室を開催しています。一流のアスリートによる指導や、登山に親しむ機会を設け、こどもたちにとって有意義な経験ができるよう、今後も取り組みを行います。



# 第12回町議会定例会

令和7年第12回町議会定例会が12月2日から11日にかけて開かれました。今回の定例会では32議案について審議等が行われ、いずれも原案どおり可決されました。

## 【行政報告】（一部抜粋および編集）

### 有害鳥獣の被害および駆除について

熊の出没が増加しており、人身被害も発生していることから、町危険鳥獣対策警戒部では防災無線等による注意喚起のほか、警察や鳥獣被害対策実施隊と連携し、出没地域へのパトロールや駆除作業など、人身被害の未然防止に努めています。有害鳥獣駆除の状況は、12月2日現在、熊111頭、猪15頭、鹿8頭を捕獲し、11月9日には、千畑小学校敷地内において緊急銃猟を実施し、熊1頭を捕獲しました。

中学生を対象とした各種イベントは、熊による人身被害が発生したことや生徒の安全確保が困難な状況であることから、今年度は中止としました。このような状況を踏まえ、自由に外で活動が出来ない小学生以下のごどもたちに、安心して活動できる屋内環境を提供するため、11月15日から12月14日まで一部町内公共施設の無料開放を実施しました。

### みさと重点テーマに係る事業について

#### 豊かさ実感

読書・視聴覚環境向上事業として、10月5日、美郷町読書フェスタを開催しました。「心に残った本の紹介コンクール」の各部門の最優秀賞を受賞した7人の方を表彰し、作品を図書館内に展示しました。

芸術文化推進事業として、9月11日、野外芸術空間創出事業の第1作目「夢のかなた」のお披露目を開催しました。

また、10月17日から11月16日まで、当町と大田区友好都市提携20周年、那珂川町防災協定締結10周年を記念し、学友館特別展「浮世絵版画展 広重・月光・巴水・松亭が描く時代の景色」を開催し、1,321人の方が鑑賞されました。

#### 安全安心

健康づくり・生活習慣改善事業として、11月13日、ぐっと楽健康教室10周年記念行事および日本航空株式会社と連携した健康づくり講演会を実施し、152人の方が受講されました。

### 各課個別の取り組みについて

#### 福祉保健課

9月15日、敬老記念行事として落語家の桂三若氏を講師に迎え、講演会を開催し、

233人の方が観覧されました。

熱中症予防・省エネエアコン購入支援事業については、15世帯に対して合計75万円を助成しました。

#### 商工観光交流課

9月25日から27日まで、今年度からの新たな取り組みである、JALグループ会社社員と町民との交流機会を設ける事業の第2弾「地域の人とつながる美郷体験」を実施しました。JALグループ社員7人が参加し、農作業体験に加え、町内散策や七滝山登山、新米を使ったおにぎりビュッフェを行い、町内の農家や企業の方も参加した交流会では、相互の交流を深めました。

#### 農政課

10月25日、26日の2日間、「美郷フェスタ2025」を開催し、約8,000人が来場され、「美郷大使 佐々木毅先生と語る会」をはじめとした各種ステージイベントや展示、農産物の直売や飲食コーナーなどのほか、農産展や技能功労者等の表彰式を行いました。

東洋ライス株式会社と秋田おぼこ農業協同組合との包括連携協定に基づき、11月1日から、道の駅美郷と美郷屋で金芽米の店頭販売が始まり、学校給食の米飯でも金芽米の提供を開始しました。また、六郷小学校児童を対象に稲刈り体験や金芽米に関する栄養教室を開催しました。

#### 建設課

11月5日、除雪出発式を北除雪センター車庫で行い、安全で円滑な作業の実施を誓い合いました。今シーズンは、除雪機械76台で車道約450キロメートル、歩道約52キロメートルの道路除排雪を行います。

#### 生涯学習課

11月8日は、中央大学文学部教授鈴木俊幸氏、11月30日は、読売新聞東京本社編集委員 古沢 由紀子氏を講師に迎えて「美郷カレッジ」を開催し、合わせて158人が受講しました。

また、11月30日には「第8回わたの文化交流の集い」を美郷カレッジと同日開催し、講師





に千葉大学名誉教授 宮崎 清氏を迎え、午後  
は東京農工大学科学博物館友の会、わら工  
芸サークル「葉（ひこばえ）の会」によるワーク  
ショップを開催し、77人が参加しました。

## 同意・可決された案件

■美郷町固定資産評価審査委員会委員の選  
任につき同意を求めることについて  
■美郷町教育委員会委員の任命につき同意  
を求めることについて  
東海林 貴之氏（石神）を任命しました。



東海林 貴之 氏  
（石神）

■字区域の変更について  
■美郷町過疎地域持続的発展計画を定める  
ことについて  
■美郷町議会議員の議員報酬及び費用弁償  
等に関する条例の一部改正について  
■美郷町町長及び副町長の給与及び旅費に  
関する条例の一部改正について  
■美郷町教育委員会教育長の給与及び勤務  
時間等に関する条例の一部改正について  
■美郷町一般職の職員の給与に関する条例  
の一部改正について  
■行政手続における特定の個人を識別する  
ための番号の利用等に関する法律に基づ  
く個人番号の利用及び特定個人情報提供  
に関する条例の一部改正について

全文は  
町ホームページに  
掲載しています。



■美郷町乳児等通園支援事業の設備及び運  
営に関する基準を定める条例の制定につ  
いて  
■児童福祉法等の一部を改正する法律の施  
行に伴う関係条例の整理に関する条例の  
制定について  
■美郷町家庭的保育事業等の設備及び運営  
に関する基準を定める条例の一部改正につ  
いて  
■美郷町宿泊施設の料金改定等に伴う関係  
条例の整備に関する条例の制定について  
（▼9ページ下部）  
■美郷町下水道事業の設置等に関する条例  
の制定について  
■美郷町下水道事業の設置等に関する条例  
の施行に伴う関係条例の整備に関する条  
例の制定について  
■美郷町農業集落排水事業基金条例及び美  
郷町農業集落排水施設設置条例の廃止に  
ついて  
■美郷町下水道条例及び美郷町水道事業給  
水条例の一部改正について  
■美郷町農業委員会委員の定数に関する  
条例の一部改正について  
■公共施設の管理運営体制の見直しに伴う  
関係条例の整備に関する条例の制定につ  
いて  
■指定管理者の指定について  
■令和7年度美郷町一般会計等の補正予算  
について

## 令和8年4月から次の施設の 宿泊料金(基本上限額)等が変わります

次の施設の宿泊料  
金(基本上限額)およ  
び【施設共通の加算  
額】が改定となります。  
人件費・物価高騰に  
伴う料金改定ですの  
でご理解をお願いし  
ます。

施 設	宿泊料金(基本上限額)		
	料金種別	改正前	改正後
① 宿泊交流館ワクアス	大人	4,320円	6,600円
	小・中学生	3,780円	4,400円
② 千畑温泉サン・アール	大人	6,200円	6,600円
	小・中学生	3,600円	4,400円
③ 六郷温泉あったか山 コテージ	1棟	7,200円	8,800円
	加算料金(1人につき)	1,050円	2,200円
①～③および④ 雁の里 山本公園バンガロー	【施設共通の加算額】	繁忙期は、上の宿泊料金 に5,400円を上限に加算 する。	施設の稼働状況等により、 上の宿泊料金に20,000円 を上限に加算する。

これまで繁忙期に運用していた【施設共通の加算額】について、施設の稼働状況、近隣のイベント開催状況に応じて、柔軟に料金設定ができるよう見直しています。実際の宿泊料金は各施設ホームページ等でご確認ください。

※宿泊料金は食事料金や入湯税、冷暖房費等を加算する場合があります。

※【施設共通の加算額】の見直しは、雁の里山本公園バンガローも改正後の対応と同じになります。

問●①の施設について 町教育委員会 生涯学習課 スポーツ振興班 ☎0187(84)4916  
②③④の施設について 町商工観光交流課 商工観光交流班 ☎0187(84)4909



重要!

# 「重点支援地方交付金」活用事業 物価高騰に伴う支援事業を紹介します

町では、国の総合経済対策として拡充された「重点支援地方交付金」を活用し、物価高騰の影響を受けている生活者や事業者を支援するため、次の事業を実施します。詳しくは、今後、広報美郷、町ホームページ、町公式LINE等でお知らせしますのでご確認ください。

## 生活者支援

### 生活支援緊急助成事業

- 目的**◆食料品等および灯油の価格高騰の影響を受けている低所得世帯の支援  
**内容**◆基準日において町の住民基本台帳に登録され、世帯全員の令和7年度住民税所得割が非課税の世帯(※の世帯は除く)へ現金を支給  
①食料品等分:1世帯当たり20,000円 ②灯油分:1世帯当たり 6,100円  
※世帯員全員が住民税を課税されている方の扶養となっている世帯、世帯員全員が福祉施設等に入所または長期入院中で、申請期限までに当該居住地に生活実態がない世帯

問●町福祉保健課 福祉班 ☎0187(84)4907

### 生活支援券事業 令和8年3月送付、4月から使用可能

- 目的**◆食料品等の物価高騰の影響を受けている生活者の支援  
**内容**◆基準日において町の住民基本台帳に登録されている上記「生活支援緊急助成事業」の対象とならない世帯へ1世帯当たり20,000円分の生活支援券を給付



※写真はイメージです

問●町商工観光交流課 商工観光交流班 ☎0187(84)4909

### 学校給食費無償化事業 令和8年1月分～3月分、令和8年4月分～令和9年3月分予定

- 目的**◆物価高騰の影響を受けている学校給食費を負担する小・中学校児童生徒の保護者の支援  
**内容**◆小・中学校の学校給食費の無償化  
※令和7年12月分までの学校給食費に滞納がある方は対象とならない場合があります。

問●町教育委員会 教育推進課 教育総務・指導班 ☎0187(84)4914

## 事業者支援

### 施設園芸等燃油支援事業

- 目的**◆燃油の価格高騰の影響を受けている施設園芸農家等の支援  
**内容**◆令和7年10月から令和8年2月までに購入した灯油およびA重油量1リットルあたり9円の助成

### 酪農経営安定対策事業

- 目的**◆飼料の価格高騰の影響を受けている酪農経営体の支援  
**内容**◆令和7年4月から令和8年2月までに出荷した高品質生乳量1キログラムあたり3円の助成

### 肉用牛畜産経営安定対策事業

- 目的**◆飼料の価格高騰の影響を受けている畜産経営体の支援  
**内容**◆令和7年4月から令和8年2月までに出荷した子牛等1頭あたり10,000円の助成

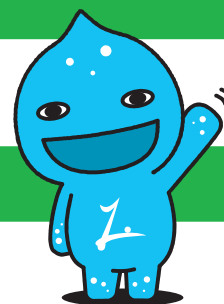

問●町農政課 農業振興班 ☎0187(84)4908



## 事業者支援

### 運送事業者等エネルギー価格高騰支援事業

目的◆エネルギー価格高騰の影響を受けている運送事業者等の支援

内容◆車両1台あたり10,000円の助成

### 中小企業持続化支援事業 令和8年度実施予定

目的◆稼ぐ力を強化するための中小企業および小規模事業者の支援

内容◆生産力向上や業務効率化、省力化や高効率化等に資する機械設備の導入・更新への助成

問●町商工観光交流課 商工観光交流班 ☎0187(84)4909

### 社会福祉施設等物価高騰対策支援事業

目的◆物価高騰の影響を受けている社会福祉施設等の支援

内容◆障害者支援施設および介護保険施設の食材料費・光熱水費等への助成

問●町福祉保健課 福祉班・地域包括支援班 ☎0187(84)4907

## 子育て世帯に「物価高対応子育て 応援手当」を支給します



目的◆物価高騰の影響を受けている子育て世帯の支援

内容◆0歳から高校生年代までのこども1人当たり20,000円の支給

対象者◆①児童手当受給者 ②令和7年10月1日以降に出生した児童の保護者

※①のうち町から児童手当を受給している方および②の方へ、順次「物価高対応子育て応援手当のご案内」を送付します。

※①のうち公務員の方は所属庁に手続き等詳細を確認し、必要書類を下記へ提出してください。

申・問●町こども子育て課 こども家庭班 ☎0187(84)4904

申請期限が  
近づいて  
います

## 家庭用防犯カメラの購入費用を助成します

町では、犯罪の発生を抑制し、安全で安心なまちづくりを促進するため、家庭用防犯カメラの購入費用の一部を助成します。

対象者◆・町内に住民登録をしている個人で、自ら居住する住宅に購入・設置する方(アパート、賃貸住宅を除く)  
・町税および使用料等を滞納していない方

助成金額◆購入費用の2分の1(上限30,000円)

※町内の住宅1戸、1世帯につき1回限り(多世帯住宅を除く)

申請方法◆家庭用防犯カメラを購入・設置後、次の書類を下記の窓口へ提出していただくか、右上の二次元コードからお申し込みください。 ※令和7年4月1日以降に購入したものが対象です。

提出書類◆・家庭用防犯カメラ購入費補助金交付申請書(様式第1号) ・補助金交付請求書(様式3号)

・補助金の振込先口座が分かるもの ※キャッシュカードまたは通帳の見開きのコピー

・商品の領収書 ※購入者(申請者)の氏名が書かれたもので、令和7年4月1日以降に購入したことがわかるもの

・家庭用防犯カメラの取扱説明書またはカタログの写し ・設置状況を示す写真

申請期限◆1月30日(金)まで

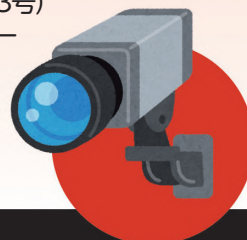

申・問●町住民生活課 環境安全班 ☎0187(84)4903





美郷町地域おこし協力隊 梶原 恵美子



いつもの事ですが年末はそわそわして、片付けやら買い物やら思いつくままに気ぜわしく過ごした分、お正月を迎えた途端に脱力して何もしたなくなるのが私です。その結果、今年もダイエットのスタートは“明日から”になってしまいました。

さて、以前の協力隊通信でもミドル・シニア層を含む、広い年代の移住相談に関わることがあるとお伝えしましたが、移住関係イベントで相談窓口を設けると美郷町(または秋田県)出身で町内での生活を検討している方が相談にいらっしゃいます。そのような方にとって地元在住の知人・友人からのリアルな情報はとても役立ちます。秋田県の特徴である厄年などの節目年齢の同級会(全国どこでもやっているものだと思っていました)などは、まさに情報共有には良い機会だと思います。時が経過しての再会の場では、かつて、ともに過ごした時間とは違った気持ちで交流できると思います。近々同級会を予定されている方や、幹事さんをご存じの方はいらっしゃいませんか。なにげないお喋りや、情報交換の時間を通した参加者同士の交流が、美郷町移住やUターンのきっかけに結び付いたら嬉しく思います。

本年もどうぞよろしくお願いいたします。



「ひまわりの会」(料理教室一汁三菜)では、旬の野菜を活かしたお料理が三菜どころか七菜もできていて、まるでパーティでした。(場所:北ふれあい館)

町内の様々な生涯学習サークル等に伺い、その魅力をInstagramで紹介しています。その場をお借りし「空き家バンク」のご紹介もできますので、気軽にお声をかけてください!



Instagram

## 令和8年度 生涯学習講座の講師を募集します

町では誰もが気軽に受講でき、グループ活動を通じて生活の質を向上させる生涯学習講座を開催しています。本講座の講師を次のとおり募集します。

**募集期限**◆2月28日(出)

**申込方法**◆下記へ電話でお申込みください。

講座内容の確認など簡単な面接を行わせていただきます。

### ■講師の方が行うこと

- ・講座の企画、運営 ・教材費の徴収
- ・講座に伴う資料、材料の準備

### ■生涯学習課のサポート

- ・会場の確保と施設使用料の負担
- ・講師料の支払い ・受講生の募集、受付
- ・資料の印刷等

### ■生涯学習講座について

**開催時期**◆令和8年5月から令和9年3月までに5~10回程度

**開催頻度**◆月1~2回 ※講座内容によって自由に決めることができます。

**講座内容**◆歴史・文学・文化・語学・芸術・料理・健康などジャンルは問いません

**開催場所**◆町内の公共施設

### ■これまでに開催した講座

水彩画講座、家庭菜園講座、アウトドア講座、消しゴムハンコ講座など



■家庭菜園講座の様子

## ウィンター アクティビティ 体験会のお知らせ

町のネイチャーガイドがスノーシュー・ハイキングや冬のキャンプスイーツづくりをご案内します。ぜひご参加ください。

**日時**◆1月17日(土) 午前9時~午後0時30分

**会場**◆仏沢ため池周辺(金沢東根字仏沢)

※千畑温泉サン・アール向かい駐車場に集合

**対象者**◆中学生以上 ※定員8名 **参加費**◆500円

**申込方法**◆下記へ電話または右上の二次元コードからお申込みください。





## 第44回全東北・北海道防具付 空手道選手権大会

(10月26日 岩手県 遠野市民体育館)

### ■個人形

小学4年女子 第2位 戸嶋 珠里 さん(六郷小)  
小学5年女子 第2位 佐藤 彩虹 さん(六郷小)  
小学5年女子 第3位 雲然 碧羽 さん(六郷小)

### ■個人組手

高校男子 第1位 関 悠斗 さん(秋田工業高3年)

### ■団体組手

中学生男子 第3位 関 蓮之介 さん(美郷中1年)



■前列左から戸嶋珠里さん、佐藤彩虹さん、雲然碧羽さん  
後列左から関悠斗さん、関蓮之介さん

## 第42回 秋田県空手道少年錬成大会

(11月2日、3日 秋田県立武道館)

### ■個人形

小学1年女子 第1位 後藤 なのは さん(仙南小)  
小学4年女子 第3位 戸嶋 珠里 さん(六郷小)  
中学1年女子 第3位 森本 羽南 さん(美郷中)

### ■個人組手

小学1年女子 第3位 後藤 なのは さん(仙南小)  
小学3年男子 第1位 関 丈汰郎 さん(六郷小)  
小学4年女子 第1位 戸嶋 珠里 さん(六郷小)  
小学6年女子 第1位 金子 美麗 さん(仙南小)  
中学1年女子 第3位 森本 羽南 さん(美郷中)  
中学1年男子 第3位 関 蓮之介 さん(美郷中)

### ■団体形 低学年の部

第2位 後藤 なのは さん

### ■団体形および団体組手

高学年の部

第3位 金子 美麗 さん  
雲然 碧羽 さん  
戸嶋 珠里 さん

中学生の部

第3位 森本 羽南 さん



■後藤なのはさん



■前列左から戸嶋珠里さん、関丈汰郎さん、雲然碧羽さん  
後列左から森本羽南さん、金子美麗さん、関蓮之介さん

## 叙勲 受章おめでとうございます

### 瑞宝単光章

元 美郷町消防団分団長  
高橋 忠美 さん(下鍵田)

高橋さんは昭和50年に六郷町消防団へ入団し、各現場での消防活動や水防活動などの職務を遂行されました。ご自身の積み重ねた知識と経験を基に部下団員の指示育成・技術向上に努められるなど、生活の安全と住民福祉の向上のためにご尽力されました。この功績が評価され、瑞宝単光章を受章しました。



元 美郷町消防団分団長  
照井 勇一 さん(土崎北部)

照井さんは昭和53年に千畑村消防団へ入団し、各現場での消防活動や水防活動などの職務を遂行されました。ご自身の積み重ねた知識と経験を基に部下団員の指示育成・技術向上に努められるなど、生活の安全と住民福祉の向上のためにご尽力されました。この功績が評価され、瑞宝単光章を受章しました。



## 活躍・表彰おめでとうございます

### 第35回東北 小学生学年別 ソフトテニス大会

(10月12日  
福島県 会津運動公園)

### ■5年男子の部

第3位

高橋 昊利 さん(六郷小)



### 令和7年度秋田県高等学校 新人体育大会バドミントン競技

(11月28日～30日 能代市総合体育館)

### ■男子団体の部

優勝 秋田工業高等学校  
佐藤 奏羽 さん  
(2年 美郷中出身)

### ■I部男子ダブルスの部

優勝 佐藤 奏羽 さん

この活躍により、団体では全国大会、ダブルスでは東北大会へ出場します。

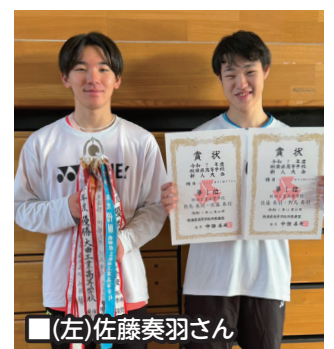

■(左)佐藤奏羽さん



## 秋田県社会福祉功労者表彰

### ■秋田県知事表彰

社会福祉功労者 久米 力 さん(後三年)

## ボランティアありがとうございます

株式会社高照電  
設防災工業(照井正  
紀代表取締役)の皆  
さんによる地域貢献  
(ボランティア)活動と  
して、11月8日に六郷  
地区町道安楽寺小  
婦気線の街路灯およ  
び道路清掃が行われ  
ました。ありがとうございました。



## 活躍・表彰おめでとうございます

### 第54回全マーチングバンド・ バントワーリング東北大会

(11月8日、9日 宮城県 グランディ21  
セキスイハイムスーパーアリーナ)

### ■マーチングバンド部門 中学生の部

金賞 美郷中学校吹奏楽部 (全国大会出場)



### 各界のスペシャリストから学ぶ

## 美郷カレッジ「シン・蔦屋 重三郎」

11月8日に中央大学文学部教授の鈴木俊幸氏をお招きし、今年度3回目の美郷カレッジを町公民館で開催しました。美郷カレッジでは、各界の第一人者が講師となり、それぞれの専門分野に関する講演を聞くことができます。この日は、NHKの大河ドラマでも取り上げられた蔦屋重三郎に関して、実際の出版物の写真を紹介しながら当時の文化風俗考証も交えて講演が行われました。参加した約70名の受講者は熱心にメモを取りながら講演内容に聞き入っている様子でした。



■鈴木俊幸氏

## 美郷カレッジ &わらの文化 交流のつどい

11月30日には、美郷カレッジ「藁の文化が広げる可能性～地域の宝を育てる」と第8回わらの文化交流のつどいを町公民館・南ふれあい館において同日開催しました。はじめに読売新聞東京本社編集委員の古沢由紀子氏が講演し、これまでの取材経験を踏まえ、農作業の機械化によって加工に向けた長いわらの入手が難しくなっていることや各地に残るわら細工の保存に課題があることなどを紹介しました。引き続き講演した千葉大学名誉教授の宮崎清氏は、幼少期に藁クズを燃やして処分しようとして叱られた出来事に触れ、「藁はお米の親だから燃やしてはならないと各地で言われている。藁について調べると藁は正に日本人そのもの、日本の生活そのものだ」と語りました。午後に開催されたワークショップでは、東京農工大学科学博物館友の会わら工芸サークル藁の会の御厨真澄氏が講師を務め、山口県のわら細工「トヘ馬」作りに挑戦しました。参加者たちは「美郷わらの会」会員のサポートを受けながら、わらを編んで馬の形に整える作業に挑戦していました。



■古沢由紀子氏



■宮崎 清氏



■御厨真澄氏

MISATOPICS

町の話





ご長寿おめでとうございます

## 澁谷ハナさんが満100歳に

11月23日に満100歳の誕生日を迎えられた澁谷ハナさん(新町)のもとを本間副町長が訪れ、長寿祝い金を贈呈しました。

澁谷さんは、六郷東根に10人きょうだいの3番目として生まれ、幼いころはきょうだいの面倒を見ながら、かんじきやサンペイなどを作る手伝いをしていたそうです。長寿の秘訣は、雑巾を縫ったり、洗濯物を畳んだり、食後の食器ふきなど率先して仕事の手伝いをすることが活力につながっているとのことでした。

これからもお身体を大切に、元気で過ごしてください。

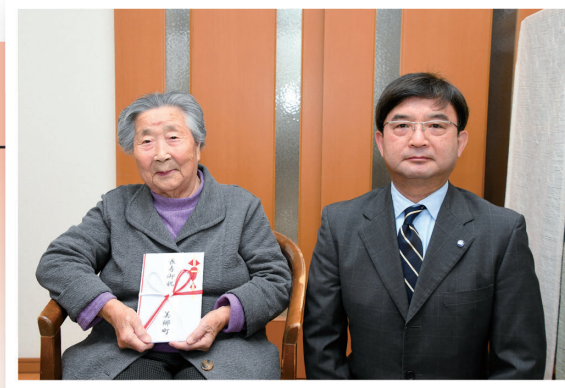

## 親子でサッカーに挑戦!

### こどもまんなかフェスinみさと

明治安田生命保険相互会社との連携事業として、「こどもまんなかフェス」が11月15日に美郷町北体育館で行われました。本イベントでは、ブラウブリッツ秋田の協力による「親子サッカー教室」や、町内で活動しているこども食堂(心結び、ほとり食堂)による「こども食堂体験」等が行われ、親子のふれあいとこどもの成長が感じられるひとときとなりました。この他、明治安田生命相互会社からは、参加保護者を対象に推奨野菜摂取量や血管年齢の測定も行われ、自身の健康増進を意識するきっかけとなりました。



## ヨネックス特別協力により実現

### ソフトテニス教室

12月6日、ヨネックス株式会社特別協力のもと美郷町総合体育館リリオスで美郷中学校ソフトテニス部を対象に「ソフトテニス教室」が開催されました。講師には2025年全日本ナショナルチームメンバーで同社所属の吉田滯奈選手を迎えました。吉田選手が「手だけににならないように肩をしっかり入れて、全体で打つ」と実演を交えながらアドバイスをすると、生徒たちは苦戦しながらも練習に励んでいました。



■吉田滯奈選手

## 著名人の大志にふれる

### 「鴻鵠の志」育成事業

秋田魁新報社の写真映像グループ長である大久保瑠衣氏が講師を務めた「鴻鵠の志」育成事業の講演会が12月8日に美郷中学校で開催され、町内3小学校の6年生、美郷中学校の全校生徒および保護者の方々が参加しました。大久保さんは第66次南極観測隊に同行した際の取材経験について講演を行い、「自分にやれることを最大限やってみるのが大事。南極に行く前は不安が大きかったが『チャレンジしてみれば案外どうにでもなる!』と切り替えることができました」と、悩み過ぎずに行動することの大切さを教えてくれました。

■大久保瑠衣氏





**民** 生児童委員の全国一斉改選に伴う委嘱状交付式が12月1日に美郷町役場で行われ、新任、再任合わせて63人に厚生労働大臣からの委嘱状が伝達されました。民生児童委員の任期は令和10年11月30日までの3年間です。

## お気軽にご相談ください

民生委員は民生委員法に基づき、県知事の推薦により厚生労働大臣から委嘱され、児童福祉法に基づく児童委員も兼ねています。また、児童福祉の問題を専門的に担当する主任児童委員も設置されています。

民生児童委員は日々の暮らしの中で困ったり悩んだりしたことを相談できる相手のひとりです。皆さんと一緒に地域に生活しながら、皆さんの立場に立って心配ごとや困りごとを解決するお手伝いをします。

- 経済的な悩み
- 高齢者の福祉に関すること
- 心身に障がいのある方の福祉に関すること
- 児童の福祉や子育て支援に関すること

その他、生活上の悩みや心配ごとがございましたら、お近くの民生児童委員に気軽にお声掛けください。相談の秘密は必ず守られますので、ご安心ください。

# あなたの身近な相談相手 お住まいの地域の 民生児童委員 を紹介します



担当区域	氏 名	担当区域	氏 名
千屋北部・千屋中部	高 橋 幸 美	一丈木	高 橋 愛 子
千屋南部	深 澤 典 子	第一・第二	高 橋 孝 司
小荒川	齊 藤 一 人	上畑屋	高 橋 龍 雄
土崎南部	●照 井 真 澄	下畑屋・羽貫谷地	●本 間 美 雪
土崎北部	熊 谷 求	塚	高 橋 保 久
本堂東部	●後 松 達 哉	安城寺	奥 山 一 夫
本堂中部	●皆 川 真 弓	中野・大柳	富 樫 誠 子
本堂西部	出 原 伸	大畑	高 橋 京 子
元本堂北部・元本堂南部	●伊 藤 文 子	湯竹・善元寺	現 在 選 考 中
黒沢	高 階 春 男	外川原	煙 山 俊 幸
大坂・善知鳥	●新 田 勝 廣	主任児童委員	中 村 しげ子

●は新任



## 六郷地区 (敬称略)



担当区域	氏 名	担当区域	氏 名
大町・上町	坂 本 喜代介	上鍵田	現 在 選 考 中
荒町・小安門団地	斉 藤 英 人	中鍵田・下鍵田	● 武 藤 滋
古町・赤城・都野	藤 井 彰 子	本館・大荒田・浮池・遠槻	高 橋 久 也
新町	工 藤 貢 示	野中・作山	畑 山 君 夫
馬町・米町	熊 谷 真 利	押切紀の国	立 原 朋 子
西高方町	右 谷 幹 雄	細筑・雀柳・北雀柳・関田	現 在 選 考 中
琴平	竹 村 康	中村・田の尻・一ツ屋・四天地・明田地	藤 岡 義 博
東高方町	檜 森 春 美	荒川・七滝・四ツ屋・妻の神	藤 岡 芳 信
旭町	鈴 木 邦 子	主任児童委員	● 高 橋 学
本道町・宝門町	高 橋 久美子		

●は新任

## 仙南地区 (敬称略)



担当区域	氏 名	担当区域	氏 名
後三年	佐 藤 恭 一	佐野	大 阪 栄 子
元村・四ッ谷・新田	鎌 田 誠 功	天神堂	● 佐 藤 良 一
本田・下夕堰・菅谷地	照 井 由 美	扇田・南町	高 橋 智 子
熊堂・八卦・石柳	佐々木 昌 幸	上深井	五十嵐 博
笹巻・谷地中(金沢西根)	鎌 田 總一郎	駅前	照 井 恒 夫
大久保・万願寺・釜蓋	佐々木 江美子	川原保・中関・谷地中(金沢)	本 間 俊 美
今泉・百目木	照 井 達 義	森先・上前郷・中前郷・下前郷	● 佐 藤 久 夫
上千小町田・下千間谷地・町田	鶴 谷 志津子	米ノ口・茨島・長岡森	齊 藤 裕 子
上秣沢・下秣沢・御前(糠刈)	澁 谷 久 一	石神・寺田	加 藤 堅之助
山本・谷地川	藤 田 孝 子	上野荒町・下野荒町・籠林	加 藤 純 子
中島・藤原・橋本	● 木 村 百合子	野際・明田地	東海林 良 江
鶴水・御前(下鶴田・披)	鶴 谷 正 一	主任児童委員	● 高 橋 美由紀
上中野町・下中野町	梅 川 光 広		

●は新任



# 始まります



町公式LINEや  
町ホームページでの  
予約が便利だよ！

令和7年分所得税の確定申告および令和8年度町県民税の申告相談が次の日程で始まります。1月中旬に全世帯へ「町民税・県民税申告の手引き」を送付しますので、内容をご確認ください。

こちらの封筒が全世帯へ届きます

## 申告相談は事前予約が必要です

※「町民税・県民税申告の手引き」に予約方法(町公式LINE、町ホームページ、電話)が記載されています。

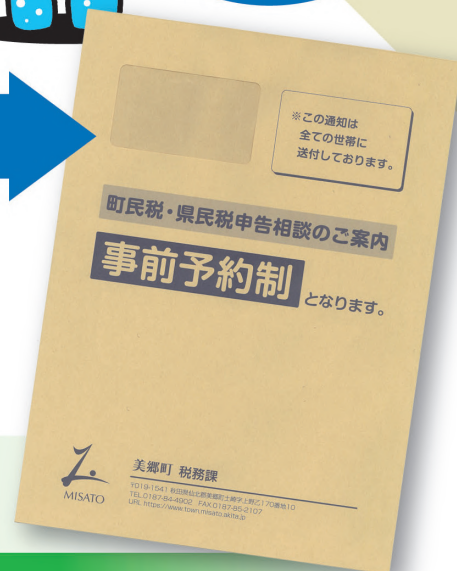

期 間◆2月5日(木)～3月14日(土)

時 間◆次の時間帯から1世帯あたり30分程度で実施します。

### 午前の部

午前8時45分	午前9時15分	午前9時45分	午前10時15分	午前10時45分	午前11時15分	午前11時45分
---------	---------	---------	----------	----------	----------	----------

### 午後の部

午後1時15分	午後1時45分	午後2時15分	午後2時45分	午後3時15分	午後3時45分	午後4時15分
---------	---------	---------	---------	---------	---------	---------

予約受付◆事前予約の受付は予約開始日以降に行うことができます。受付時間は次のとおりです。

電話受付の場合:平日の午前9時～正午、午後1時～午後4時

町公式LINE、町ホームページ受付の場合:予約開始日の午前8時30分以降

## 所得税の確定申告が必要な方

- ・農業を営んでいる方
  - ・個人で事業を営んでいる方
  - ・地代や家賃収入などの不動産収入がある方
  - ・給与を複数の事業所からもらっていたり、前年の途中で退職するなどして年末調整をしていない方
  - ・年末調整をした給与所得以外の所得が20万円を超える方
  - ・勤務先で源泉徴収されていない方
- ※土地や建物を売った方、株式等の配当があった方などは税務署で申告してください。  
詳しくは右の二次元コードから町ホームページをご確認ください。



## 町県民税の申告が必要な方 ※未申告の場合は国民健康保険税等に影響します

- ・年末調整をした給与所得のほかに20万円以下の所得がある方
  - ・公的年金等の収入金額が400万円以下で、公的年金等に係る雑所得以外の所得金額が20万円以下の方
  - ・収入が遺族年金、障害年金や失業給付金などの非課税所得のみの方
- ※所得税の確定申告をした場合は、町県民税の申告をしたものとみなされますので、町県民税の申告は必要ありません。

## 国税電子申告・納税システム「e-Tax」をご利用ください

国税電子申告・納税システム「e-Tax」では、確定申告書等の作成・送信が、パソコンやスマートフォンから行うことができ、書類の添付も省略できます。郵便等で提出した場合と比べ還付金の振込みが早いなどのメリットもありますので、この機会に「e-Tax」をご利用ください。

### ■利用方法について

マイナンバーカードに加え、カード読み取り対応のスマートフォンまたはパソコンをお持ちであれば、自宅から簡単に「e-Tax」を利用できます。  
※ICカードリーダーライタがない場合でも、パソコンの画面に表示された二次元コードをカード読み取り対応のスマートフォンで読み取れば「e-Tax」の利用が可能です。



# 申告相談が

## 申告相談日程表

月日・曜日		指定行政区	会 場	予約開始日	
				町公式LINE・ 町ホームページ 受付	電話受付
2月 5日	木	後三年、元村、四ツ谷、新田、本田、下夕堰、菅谷地、八卦・熊堂	仙南会場 美郷町南ふれあい館 和室(1階)	1月26日(月)～	1月29日(木)～
6日	金	石柳、笹巻、大久保、万願寺、釜蓋、今泉、百目木、町田			
7日	土	全地区で平日に来られない方			
9日	月	鶴水、上千小町田、下千間谷地、上森沢、下森沢、 山本、谷地川、中島・藤原、橋本			
10日	火	上中野町、下中野町、川原保、中関、谷地中、森先、 上前郷、中前郷、下前郷、御前			
12日	木	佐野、南町、上深井、駅前、都野、石神			
13日	金	野際、上野荒町、下野荒町、籠林、寺田、長岡森、米ノ口、茨島			
15日	日	全地区で平日に来られない方	六郷会場 美郷町中央ふれあい館 ホール(1階)	2月5日(木)～	2月9日(月)～
17日	火	野中、押切紀の国、細筑、雀柳、北雀柳、 関田、明田地(六郷・仙南)、扇田			
18日	水	中村、田の尻、一ツ屋、四天地、荒川、七滝、四ツ屋、作山、赤城			
19日	木	大町、上町、荒町、西高方町、東高方町			2月17日(火)～
20日	金	新町、古町、米町、小安門団地			
25日	水	旭町、本館、大荒田、浮池、遠槻			
26日	木	上鍵田、中鍵田、下鍵田、琴平			
27日	金	天神堂、馬町、本道町、宝門町			
3月 1日	日	全地区で平日に来られない方	千畑会場 美郷町役場 大会議室(3階)	2月19日(木)～	2月24日(火)～
2日	月	一丈木、大坂、大柳			
3日	火	安城寺上、安城寺下、塚			
4日	水	上畑屋、下畑屋、羽貫谷地			
5日	木	千屋北部、千屋中部、千屋南部		2月27日(金)～	3月3日(火)～
6日	金	小荒川、中野、湯竹、善元寺			
9日	月	本堂東部、本堂中部			
10日	火	土崎南部、土崎北部、本堂西部			
11日	水	元本堂南部、元本堂北部、黒沢			
12日	木	外川原、大畑、善知鳥			
13日	金	第一晩、第二晩			
14日	土	予備日		3月9日(月)～	3月11日(水)～

問●町税務課 住民税班 ☎0187(84)4902



# 会計年度任用職員を募集します

令和8年4月から採用する会計年度任用職員を募集します。  
申込期間◆1月5日(月)～19日(月)  
申込方法◆ハローワークを通じてお申し込みください。  
ハローワーク大曲 ☎0187(63)0335

※勤務内容など、不明な点はそれぞれの連絡先までお問い合わせください。  
※応募状況により、募集を早めに締め切る場合がありますのでご了承ください。

## 令和8年度 会計年度任用職員募集一覧

【障がい者枠】 ※身体障害者手帳、精神障害者保健福祉手帳、療育手帳のいずれかの手帳の交付を受けている方。

職 種	勤務場所	業務内容	採用見込人数	任用期間	勤務時間等	報酬または給料の額	必要資格等	連絡先(0187)
事務補助員	役場庁舎 (配属先は後日通知)	データ入力等 業務全般	1	4月～3月 (1年間)	1日6時間45分 週5日	月額8,185円 ～8,373円	パソコン操作ができる方 普通自動車運転免許	総務課 総務班 84-1111
用務員	役場庁舎 ※シャトル便の運行	庁舎用務全般 (屋外用務を主とする)	1	4月～3月 (1年間)	1日6時間 週5日	月額6,651円 ～6,826円	パソコン操作ができる方 普通自動車運転免許	
用務員	役場庁舎	庁舎用務全般 (屋外用務を主とする)	2	4月～3月 (1年間)	1日6時間45分 週5日	月額7,482円 ～7,679円	パソコン操作ができる方 普通自動車運転免許	
清掃員	役場庁舎	施設清掃	1	4月～3月 (1年間)	1日6時間 週5日 月2回程度土曜勤務あり	月額6,651円 ～6,826円	不問	
清掃員	学友館ほか	施設清掃	1	4月～3月 (1年間)	1日6時間 週5日 土曜勤務あり	月額6,651円 ～6,826円	不問	生涯学習課 歴史文化財班 (学友館) 84-4040

【一般枠】

職 種	勤務場所	業務内容	採用見込人数	任用期間	勤務時間等	報酬または給料の額	必要資格等	連絡先(0187)
事務補助員	役場庁舎 (配属先は後日通知)	データ入力等 業務全般	5	4月～3月 (1年間)	1日6時間45分 週5日	月額8,185円 ～8,373円	パソコン操作ができる方 普通自動車運転免許	総務課 総務班 84-1111
管理人	公民館 (南ふれあい館、 南体育館含む) 北ふれあい館 (北体育館、北運動公園、 武道館含む) 中央ふれあい館 (中央体育館含む) ※勤務地は後日通知	施設管理、 一般軽作業、 清掃業務	8	4月～3月 (1年間)	1日5時間 週4日 土日祝日勤務あり、 早番・遅番の交代制	月額5,542円 ～5,688円	パソコン操作ができる方 普通自動車運転免許	生涯学習課 社会教育班 (公民館) 84-4915
管理人	総合体育館リリオス	施設管理、 一般軽作業、 清掃業務	3	4月～3月 (1年間)	1日5時間 週4日 土日祝日勤務あり、 早番・遅番の交代制	月額5,542円 ～5,688円	パソコン操作ができる方 普通自動車運転免許	生涯学習課 スポーツ振興班 (リリオス) 84-4916
	野球場・自転車競技場		4	4月～11月 (8カ月間)	1日5時間 週4日程度 土日祝日勤務あり、 早番・遅番の交代制			
管理人	坂本東嶽邸・ 千屋断層学習館	施設管理、清掃業務	3	4月～11月 (8カ月間)	1日5時間 週4日 土日祝日勤務あり	月額5,542円 ～5,688円	普通自動車運転免許	
図書館司書	学友館および 町内小・中学校	図書館業務および 学校図書室支援業務	2	4月～3月 (1年間)	1日6時間45分 週5日 土日祝日勤務あり、 早番・遅番の交代制	月額8,185円 ～9,698円	図書館司書 パソコン操作ができる方 普通自動車運転免許	生涯学習課 歴史文化財班 (学友館) 84-4040
事務補助員	学友館	図書館業務	3	4月～3月 (1年間)	1日6時間45分 週5日 土日祝日勤務あり、 早番・遅番の交代制	月額8,185円 ～8,373円	パソコン操作ができる方 普通自動車運転免許	
用務員	役場第2庁舎 (建設課)	町営住宅管理業務	1	4月～3月 (1年間)	1日6時間45分 週5日	月額7,482円 ～7,679円	パソコン操作ができる方 普通自動車運転免許	建設課 建設管理班 84-4910
相談員	役場庁舎	生活困窮支援	1	4月～3月 (1年間)	1日7時間 週4日	月額8,488円 ～10,057円	社会福祉士、介護福祉士、 精神保健福祉士、 社会福祉主事経験者の いずれか パソコン操作ができる方 普通自動車運転免許	福祉保健課 福祉班 84-4907
学校生活 支援員	町内小・中学校 (配属先は後日通知)	生活支援が必要な 児童・生徒のサポート	18	4月～3月 (1年間)	1日6時間 週5日 学校の長期休業 期間中は休業	月額7,275円 ～8,620円	教育免許	教育推進課 教育総務・ 指導班 84-4914
学校生活 支援補助員						月額7,275円 ～7,443円	不問	
用(校)務員		学校用務全般 (屋内用務を主とする)	3	4月～3月 (1年間)	1日6時間45分 週5日	月額7,482円 ～7,679円	普通自動車運転免許	



職 種	勤務場所	業務内容	採用見込人数	任用期間	勤務時間等	報酬または給料の額	必要資格等	連絡先(0187)
用(園)務員	町内認定こども園 (勤務地は後日通知)	園用務全般 (屋内用務を主とする)	2	4月～3月 (1年間)	1日6時間45分 週5日	月額7,482円 ～7,679円	普通自動車運転免許	こども子育て課 子育て支援班 84-4904
保育教諭		園児の保育および 保育補助	76	4月～3月 (1年間)	1日7時間45分 週5日 シフト交代制 (土曜勤務あり)	月額197,356円 ～233,844円	保育士、幼稚園教諭の いずれか	
子育て 支援員				4月～3月 (1年間)		月額197,356円 ～201,892円	子育て支援員	
看護師		園児の保育および 看護	2	4月～3月 (1年間)		月額197,356円 ～233,844円	看護師または准看護師	
バス添乗員		通園バスの添乗	3	4月～3月 (1年間)	1日2～3時間 週5日 (朝・夕2回の勤務)	時額1,108円 ～1,137円	不問	
放課後 児童クラブ 所長	町内児童クラブ (勤務地は後日通知)	施設の管理および 連絡調整	3	4月～3月 (1年間)	1日6時間 週5日 土曜日と学校長期休業 期間は時間外勤務あり	日額7,275円 ～8,620円	経験年数が概ね10年以上 の放課後児童支援員で 「秋田県放課後児童支援員 等資質向上研修」を 受講した者	
放課後 児童クラブ 支援員		放課後児童の 生活指導	25	4月～3月 (1年間)	1日5時間 週6日 土曜日と学校長期休業 期間は時間外勤務あり	日額6,063円 ～6,202円	「秋田県放課後児童支援員 等資質向上研修」・ 「秋田県放課後児童 支援員認定資格研修」を 受講した者	
放課後 児童クラブ 支援補助員							不問	

- ◆勤務時間数等に応じて、秋田市町村職員共済組合、厚生年金、雇用保険に加入します。また、業務内容に応じて労働者災害補償(労災)、非常勤公務災害に加入します。
- ◆上記報酬および給料については、学歴および職歴に応じて決定されます。
- ◆任用期間が6カ月以上で、かつ、週の勤務時間が15時間30分以上の場合は、6月と12月に賞与が支給されます(ただし、任用期間に応じて期間率を乗じて算定します)。
- ◆フルタイムの勤務については、所定の日数以上勤務した月が引き続いて6カ月を経過した場合、雇用保険を喪失し、退職手当組合に就職日にさかのぼって加入します。その後、退職時には退職手当を支給します。
- ◆施設状況、業務内容等により報酬等に違いがあります。
- ◆「パソコン操作ができる方」とは、基本的にWord、Excel操作ができる方とします。

令和8年4月以降の会計年度任用職員の募集は今後も広報美郷に随時掲載します。

## 秋田県美術展覧会 第23回仙北地域展

秋田県美術展覧会(通称:県展)は、日本画・洋画・彫刻・工芸・書道・写真・グラフィックデザインの7つの分野で構成された県内最大の公募展です。この巡回展として町学友館では、令和7年6月に開催された第67回県展の入賞・入選のうち、美郷町・大仙市・仙北市在住の作家の作品を集めて「仙北地域展」を開催します。

出品者の作品に対する思いのこもった作品解説とともに、ぜひお楽しみください。皆さんのご来館を心よりお待ちしております。

**期 間◆1月17日(土)～2月23日(月・祝)**  
**会 場◆美郷町学友館**

**開館時間◆午前9時～午後5時(入館は午後4時30分まで)**

**休 館 日◆毎週月曜日(ただし、月曜日が祝日の場合は翌日)**

**入 館 料◆一般:300円 高校生以下:無料**

※10名以上の団体および障害者手帳またはミライロID提示の方は  
1人200円。



問●美郷町学友館 ☎0187(84)4040

## 2月2日(月)は国民健康保険税、 後期高齢者医療保険料の納期限です

項 目	期別	納期限 (口座振替日)	期別	納期限 (口座振替日)
国民健康保険税(普通徴収)	7期	2月2日(月)	6期	1月5日(月)
後期高齢者医療保険料(普通徴収)	7期	2月2日(月)	6期	1月5日(月)
町県民税(普通徴収)			4期	1月5日(月)

口座振替を希望する方は次の取り扱い金融機関でお申し込みください。

- 秋田銀行
- 北都銀行
- 羽後信用金庫
- JA秋田おばこ
- JA秋田ふるさと
- ゆうちょ銀行

納め忘れがないかご確認ください

**ご注意ください!**  
もしも納期限までに納めなかったら

納期限後に納付された場合、納期限の翌日から納付日までの期間の日数に応じた延滞金が発生します。一定の割合で計算した延滞金の金額が1,000円以上の場合、延滞金のみを納付書を対象納税義務者に発送することになりますので、お早めに納付してください。

納付書に記載された二次元コード(eL-QR)を利用して地方税お支払サイトからも納付できます。詳しくは右の二次元コードよりご確認ください。



地方税お支払サイト

町税等の納付方法の詳細については町ホームページまたは「令和7年度版 美郷町まちづくりガイド」をご覧ください。

問 町税務課 ☎0187(84)4902

申告はお済みですか?

## 固定資産税償却資産の申告は2月2日(月)までです

令和8年1月1日現在で町内に固定資産税償却資産を所有している方(所有者が判明しない資産については使用している方)は、令和8年度固定資産税償却資産として申告する必要があります。令和7年度に課税された方等には申告書を送付していますが、送付されない方でも固定資産税償却資産を所有している場合は申告をしてください。

マイナンバー制度の導入に伴い、固定資産税償却資産申告書に個人番号(マイナンバー)の記載欄が設けられています。所定の記載欄に記入のうえ、申告書の提出時には本人確認資料(運転免許証等)をご持参ください。

申告期限◆2月2日(月)

申告場所◆町税務課、六郷・仙南各出張所

※申告用紙は同窓口で配布しています。

### Q1. 固定資産税償却資産とは?

A1. 農業や工業、商業などを営んでいる方が、その事業のために用いることができる土地、家屋以外の事業用資産(構造物・機械・器具・備品等)です。ただし、次のものは固定資産税償却資産に含みません。

- ①耐用年数が1年未満の資産
- ②取得価格が10万円未満の少額償却資産
- ③取得価格が20万円未満の一括償却資産
- ④自動車税や軽自動車税の課税対象となるもの

### Q2. 使っていない資産も申告の対象となりますか?

A2. まだ使用していない、または現在使用してなくても、稼働可能な資産は申告の対象となります。簿外資産、償却済資産(減価償却の終わった資産)も、事業に使用できる状態で所有していれば申告の対象となります。

### Q3. 固定資産税償却資産が少ないのですが申告が必要ですか?

A3. 固定資産税償却資産の所有者は、法令により申告する義務があります。資産の多少にかかわらず申告しなければなりません。

### Q4. 毎年2月～3月の申告相談に行っていますが別で申告が必要ですか?

A4. 申告相談は所得税と町県民税についての申告であり、固定資産税の申告とは要件も償却額の計算方法も異なります。申告相談の対象となっている方であっても、別途固定資産税償却資産の申告が必要です。

問 町税務課 固定資産税班 ☎0187(84)4902



## 固定資産税の非課税申告について

町で固定資産税の非課税適用を受けようとする場合は、固定資産税の非課税適用申告書に必要書類を添えて提出してください。また、すでに固定資産税の非課税適用を受けていたものが、非課税の規定に該当しなくなった場合は、固定資産税非課税規定適用除外申告書の提出をお願いします。

提出期限◆2月2日(月)

### ■非課税の対象となる固定資産

- ①宗教法人関係:宗教法人がその本来の用に供する境内建物および境内地
  - ②社会福祉事業関係:政令で定められた社会福祉事業の用に供する固定資産
- ※固定資産とは「土地、家屋、償却資産」のことです。固定資産によって賃料等を得ているものは、いかなる理由でも対象となりません。

問 町税務課 固定資産税班 ☎0187(84)4902

住民生活課

## 3月7日(土)、8日(日)は戸籍証明書が取得できません

戸籍情報システムのメンテナンス期間のため、3月7日(土)、8日(日)は下記および六郷・仙南各出張所、コンビニエンスストアなどすべての窓口で証明書を取得することができません。ご不便をおかけしますが、ご理解をいただきますようお願いいたします。

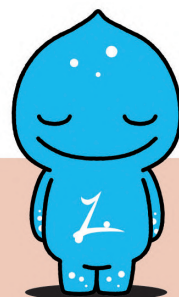

### ■発行できない証明書

- ・戸籍証明書全般(戸籍謄本、改製原戸籍謄本)
  - ・附票証明書(戸籍の附票の写し)
- ※住民票の写しや印鑑証明書、所得・課税証明書等は通常どおり取得可能です。

## マイナンバーカードの出張申請を行います(予約不要)

冬季の利便性向上のため、マイナンバーカードの出張申請サポート窓口を開設します。なお、カードの受け取りは役場本庁舎となります。

日時・会場◆①1月14日(水)、20日(火)、27日(火)  
午前9時30分～午前11時30分  
会場:美郷町中央ふれあい館  
②1月15日(木)、22日(水)、29日(火)  
午前9時30分～午前11時30分  
会場:美郷町南ふれあい館

対 象 者◆・町内に住所がある方  
・申請日から2カ月以内に転出予定がない方  
・マイナンバーカードの申請をしていない方  
・申請者本人が(15歳未満の方は法定代理人と一緒に)会場に来ることができる方

必要書類◆本人確認書類  
・運転免許証、障害者手帳、在留カード、健康保険資格確認書、介護保険被保険者証、年金手帳など

問 町住民生活課 戸籍年金班 ☎0187(84)4903

福祉保健課

皆さんの憩いの場です

## コーヒーサロン「てとて」

気軽にお立ち寄りください。「てとての会」の会員がお待ちしております。

日 時◆1月21日(水) 午前10時～午後1時30分  
会 場◆美郷町中央ふれあい館

会員募集中!ご興味のある方は下記までお気軽にお問い合わせください。



問 町福祉保健課 健康対策班 ☎0187(84)4900

## こころといのちを考える集いを開催します

町では、令和2年から小・中学生を対象に、こどもたちが困ったときに助けを求められるよう「SOSの出し方講座」を行ってきました。今回の講演では大人がこどもたちの発したSOSを受け止めることができるよう、こどもたちを取り巻く環境や、こころについて学びます。

**日時**◆2月14日(出) 午後1時30分～午後3時(受付:午後1時～)

**場所**◆美郷町住民活動センター(畑屋字街道東)

**演題**◆「思春期・青年期のこころより良い関係づくりと支援のために」

**講師**◆秋田大学 教育文化学部 教授 柴田 健 氏

**申込期限**◆2月6日(金)

**申込方法**◆下記へ電話でお申込みください。



■柴田 健氏

## 「ぐっと楽健康教室」に参加しませんか？

肩や腰が痛くて悩んでいる方、運動したいけど何から始めたらいいのかわからないという方、健康に関する知識を深めたい方など、どんな理由の方でも気軽に参加できる教室です。また「ぐっと楽健康教室」の10周年の節目にパンフレットを全戸に配布しています。実際に教室内で行っている運動の一部を紹介していますので、ぜひご覧ください。



**開催期間**◆毎週水曜日と木曜日 ※祝日を除く

午前10時～午前11時30分(Bコース・Cコース)

午後1時30分～午後3時(基本コース・Aコース)

**内容**◆基本コース：基本の動きを丁寧に学ぶ

Aコース：体調改善が中心

Bコース：体調改善+軽い動き

Cコース：体調改善+体力の向上

**会場**◆美郷町住民活動センター(畑屋字街道東)

**参加料**◆無料

**講師**◆健康運動指導士 黒田 恵美子 氏

**申込方法**◆下記へ電話でお申し込みください(随時受付)

### 1月・2月・3月の開催日程とコース

1月	14日(水) 【B・基本】	15日(木) 【C・A】	21日(水) 【B・基本】	22日(木) 【C・A】	28日(水) 【B・基本】	29日(木) 【C・A】
2月	4日(水) 【B・基本】	5日(木) 【C・A】	18日(水) 【B・基本】	19日(木) 【C・A】	25日(水) 【B・基本】	26日(木) 【C・A】
3月	4日(水) 【B・基本】	5日(木) 【C・A】	11日(水) 【B・基本】	12日(木) 【C・A】	18日(水) 【B・基本】	19日(木) 【C・A】

※日程・内容は巻末のカレンダーにも掲載していますが、急きょ変更となる場合があります。ご了承ください。

## 複十字シール募金・ハンセン病援護募金へのご協力ありがとうございました

9月9日から10月31日にかけて行った当募金活動へのご協力、ありがとうございました。この募金は結核予防婦人会秋田県連合会と秋田県ハンセン病予防協会に送金しました。今後とも本活動についてご理解とご協力をお願いします。令和7年度の募金総額と使途は次のとおりです。

■令和7年度募金総額：30,403円

■募金使途：結核や肺がん、COPD(慢性閉塞性肺疾患)などの胸の病気予防の普及啓発、結核等の調査研究の活動、ハンセン病療養所への訪問活動経費など。



## 知っ得! あんしん!! 「認知症予防」④④

## ■加齢性難聴について

加齢によっておこる難聴は音を察知する細胞の減少や、聴覚機能の衰えによるもので、誰にでも起こりえます。進行すると危険察知能力の低下や、家族・友人とのコミュニケーションがとりづらくなり、自信がなくなることもあります。

## ■初期症状

テレビの音が大きくなった、お風呂が沸いた時の電子音が聞こえない、耳鳴りがする、話す声が大きくなった、体温計の音が聞こえない など



## ■早期に診断を

難聴は認知機能に影響を及ぼす可能性もあります。聞こえにくさを感じたら早期に耳鼻咽喉科を受診し治療しましょう。



## 今月のオレンジカフェの紹介

## 【ほっこりカフェ開催のお知らせ】

日 時 ◆ 1月14日(水) 午後1時30分～午後3時

場 所 ◆ ロートピア緑泉いちょうの家  
(六郷字作山187番地)

テーマ ◆ 『手作りクリームで冬の保湿ケア』

講 師 ◆ 佐藤 ゆかりさん(メディカルアロマQOLプランナー)

問 ● 在宅介護支援センター緑泉 ☎0187(84)2284

どなたでも  
気軽に参加  
できます。

時間内  
出入り  
自由



問 美郷町地域包括支援センター(町福祉保健課内) ☎0187(84)4907

農 政 課

## 令和8年産米の「生産の目安」について

令和8年産米の需給調整の参考指標となる町の「生産の目安」は下表のとおりです。

今後、方針作成者(JA・集荷組合等)から農業者ごとに提示されますので、「生産の目安」や、販売状況、経営戦略に基づき売り先を確保できる米の生産量を決定してください。なお、方針作成者の判断により、「生産の目安」を調整あるいは提示しない場合もありますので、詳細は参加している方針作成者にお問い合わせください。

また、方針作成者に参加していない方は、「生産の目安」を参考として需要に応じた計画的な米生産を行ってください。

生産の目安 (面積換算)	生産の目安 (いわゆる転作率)	基準単収
20,928t	59.71%	587kg / 10a
(3,565ha)	(40.29%)	

問 美郷町地域農業再生協議会事務局(町農政課内) ☎0187(84)4908

## 美郷町新規就農者雇用促進支援事業

50歳未満の町民を雇用した農業法人に  
社会保険料事業主負担分を補助します

補助対象 ◆ 農地法に規定する農地所有適格法人で、町内に主たる事務所を有する農業法人

補助要件 ◆ ・雇用就農者との間で正社員として期間の定めのない、1週間当たりの労働時間が35時間以上の雇用契約を締結すること  
・雇用契約を締結後、遅滞なく健康保険法、厚生年金保険法および雇用保険法に規定する各保険に加入させること  
・当該雇用就農者に関し、本事業と重複する国および地方公共団体による助成を受けていないこと など

補助金額 ◆ 雇用就農者1人につき月額上限3万円(最大2年間)

## 補助金額の算出方法 ◆

健康保険法による全国健康保険協会が管掌する健康保険料および厚生年金保険料の事業主負担額に雇用した月数を乗じて得た額(1円未満切り捨て)

申請方法 ◆ 補助金交付申請書および登記事項証明書等の添付書類を下記へ提出してください。

申請期限 ◆ 令和7年1月分から12月分の社会保険料事業主負担分について1月30日(金)(期限厳守)までに申請してください。

※このほかにも留意事項がありますので、詳細は下記へお問い合わせください。

申・問 町農政課 農業振興班 ☎0187(84)4908

## 町営住宅の入居者を募集します

**入居資格**◆次の要件をすべて満たすこと

- ・住宅に困窮していること
- ・現に同居し、または同居しようとする親族がいること
- ・国税、地方税および公共料金等を滞納していないこと
- ・入居者全員の収入合計が収入基準以下であること

**募集期間**◆1月5日(月)～2月2日(月)

**申込方法**◆町ホームページまたは下記の窓口に備え付けている「住宅入居申込書」に必要書類を添付して同窓口へ提出してください。なお申込書の郵送を希望する場合は電話でご連絡ください。

**敷金**◆家賃の3カ月分

**入居時期**◆3月中旬を予定

- 注意事項**◆
- ・入居が決まった際、連帯保証人(所得要件等あり)が1名必要です。
  - ・犬、猫等ペットの飼育は禁止です。
  - ・入居決定前の見学はできません。
  - ・車は住宅で定められた台数までしか駐車できません。
  - ・必要書類に不足がある場合はご連絡します。

**選考方法**◆住宅に困窮する度合いの高い方を優先しますが、順位を定め難い場合は公開抽選により選定します。

住宅名	所在地	戸数	間取り	構造/階数	家賃	駐車場
小安門	六郷字小安門	7戸	3DK	RC3階	15,500円～36,800円	1台まで
熊野	六郷字熊野	1戸	3DK	RC3階	15,700円～39,100円	1台まで

申・問 町建設課 建設管理班 ☎0187(84)4910

## むし歯のない子



パパとママと一緒に歯みがきをがんばっています。



ママと一緒にフロスみがきをがんばっています。



ママと一緒に仕上げみがきをがんばっています。



パパとママと一緒に毎日の歯みがきをがんばっています。



パパと一緒に仕上げみがきをがんばっています。



ママと一緒に歯のくるくるみがきをがんばっています。





# 生薬の里美郷



## 生薬原料のキキョウ根を収穫しました！

令和6年6月に定植した町内農家のキキョウ収穫作業を行いました。収穫作業は10月上旬から11月上旬にかけて行われ、洗浄や皮むき、乾燥作業を経て出荷しています。



■収穫作業の様子



■収穫したキキョウ

## キキョウの栽培を始めてみませんか？

生薬栽培(キキョウ)を始めてみたい方を募集します。生薬栽培を希望する方は次の栽培条件等を確認し、下記までお申し込みください。

### ■栽培条件等

#### ほ場条件等(共通事項)

- ・水田、畑地等で日当たりが良く、水はけの良い土壌であること
- ・無人ヘリ防除等による農薬飛散のおそれがないこと
- ・除草剤等の農薬の使用が限られているため、畝表面を白マルチで覆い、畝間は防草シートや手作業で雑草対策をすることが可能であること
- ・ほ場確認、土壌検査、土づくり作業が可能であること
- ・その他生薬栽培に必要な事項について同意できること

#### その他

- ・初めて栽培される方は、栽培面積3aから5aの範囲内で始めてください
- ・生薬栽培に取り組んだ場合、栽培面積や出荷量に応じて補助金が交付されます  
補助金額◆面積助成:46,000円以内/10a 出荷助成:7,000円以内/kg



## キキョウの栽培スケジュール

- 根が生薬となります
- ペーパーポットを使用した移植栽培となります
- 定植は機械(定植機)または手作業となります
- 乾燥調製は、(株)美郷の大地へ作業委託となります
- 収穫は機械作業となりますが、(株)美郷の大地へ作業委託することができます

	4月	5月	6月	7月	8月	9月	10月	11月	12月	1月	2月	3月
1年目		播種	定植	除草・追肥等								
2年目		除草・追肥・摘花等					収穫・加工調製等			出荷		

町では薬用植物栽培勉強会の開催を3月に予定しています。  
生薬栽培をしてみたい方、興味のある方はお気軽にご参加ください。

申・問●町農政課 農業振興班 ☎0187(84)4908

野菜をもう一皿食べよう

# 食改さんの 試してレシピ

## 材 料 (1枚分)

- |               |               |
|---------------|---------------|
| ・ジャガイモ(メークイン) | ・コーン缶(または冷凍)  |
| 中2個           | 大さじ2          |
| ・ベーコンスライス 1枚  | ・ピザ用チーズ 小1/2袋 |
| ・ニンジン 1/4本    | ・ケチャップ 大さじ2   |
| ・タマネギ 1/4個    | ・片栗粉 小さじ1     |
| ・ピーマン 1個      | ・サラダ油 小さじ1    |

## 作 り 方

- ①ジャガイモは皮をむき、長めに細切りにしたら、水にさらさずに片栗粉をまぶしておく。
- ②ニンジンは皮をむき、細切りにする。タマネギは皮をむき、繊維にそってうすくスライスする。
- ③ピーマンはうすく輪切りにする。
- ④ベーコンは1cm幅の短冊に切る。
- ⑤フライパンに④を入れて炒めたら、②を入れてさらに炒める。
- ⑥別のフライパンにサラダ油を熱し、①を薄くのばし、フライ返しで押し付けながら、きつね色になるまで片面を5分ずつ焼く。
- ⑦両面が焼けたら、片面にケチャップを塗り、⑤とコーン、ピーマン、チーズをのせて、蓋をして弱火で5分加熱する。
- ⑧できたら食べやすい大きさに切る。

こどもの食育や生活習慣病の予防食を勉強している美郷町食生活改善推進協議会(食改=しょっかい)会員の皆さんが、野菜を使った体に優しいヘルシーレシピを紹介するよ!



## 今 の メ ニ ュー

### じゃがいもピザ



美郷町産  
野菜を食べて  
地産地消!

「タマネギ」は、ビタミンB群やC、カリウム、食物繊維が豊富で、コレステロール低下、動脈硬化予防、疲労回復、便秘改善の効果がある野菜です。



# 介護保険事務所からのお知らせ

## 介護保険料はこのようなことに使われています

40歳以上の方々から納めていただいている介護保険料は、介護保険サービスの費用(内訳は下記のとおり)に使用されています。また、同サービスの費用は税金によっても賄われています。下記の数値は、**大曲仙北広域市町村圏組合が大仙市・仙北市・美郷町の介護保険事業をまとめて運営していることから、3市町分の総額**となっています。

### 介護保険サービスの費用内訳 (令和6年度決算額より)

費用合計：178億8,995万2千円

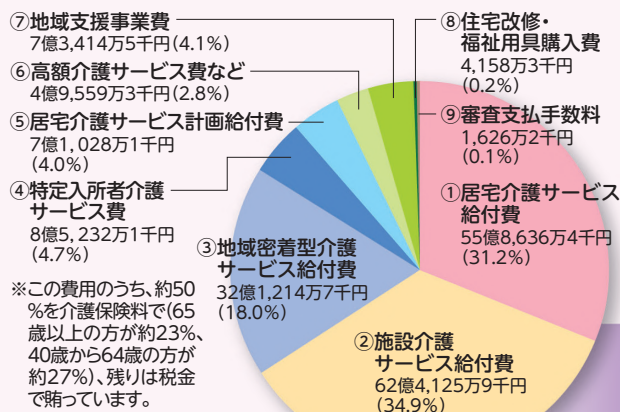

### ■介護保険サービス費用の内容について

- ①ホームヘルプ・デイ・ショートステイなどのサービス利用に係る費用
- ②特別養護老人ホームなどの施設サービス利用に係る費用
- ③自宅や住み慣れた地域で生活を継続するためのグループホームなどのサービス利用に係る費用
- ④施設介護サービスなど利用時の食費・居住費への助成費用
- ⑤居宅介護サービス利用のためのケアプラン作成に係る費用
- ⑥1カ月のサービス費用の自己負担分が高額になった利用者への助成費用
- ⑦日常生活支援総合事業などの介護予防のための事業や、介護している家族に対する支援事業などに係る費用
- ⑧自宅への手すりの取り付け工事や腰掛け便座の購入などの助成費用
- ⑨介護保険サービス事業所がサービスに係る費用を請求した際の審査に係る手数料

問い合わせ●介護保険事務所 企画管理班  
☎0187(86)3910



# 美郷町学校給食協会からのお知らせ

## 臨時職員を募集します

**募集人数** ◆調理員1名

**就業場所** ◆町内の協会調理受託施設

※次の5施設の内いずれか

学校給食センター(北・南)、認定こども園(千畑なかよし園・六郷わくわく園・仙南すこやか園)

**雇用期間** ◆令和8年4月から令和9年3月末日

**勤務時間** ◆週40時間、週休2日制

※原則 午前8時～午後5時

**給与形態** ◆月給、賞与、通勤手当

**加入保険等** ◆健康保険、厚生年金、雇用保険、労災保険

**応募期限** ◆1月30日(金)

**応募方法** ◆ハローワークを通じて  
ご応募ください。

ハローワーク大曲  
☎0187(63)0335



問い合わせ●一般社団法人美郷町学校給食協会 ☎0187(73)5171

## 国民年金に関するお知らせ

### 年金の源泉徴収票について

年金の源泉徴収票が1月中に日本年金機構から発送されます。町県民税や所得税の確定申告の際に必要な書類となりますのでご利用ください。

### マイナポータルでも源泉徴収票を受け取れます

マイナンバーカードをお持ちの方は、マイナポータルでも源泉徴収票を受信することができます。マイナポータルで受信するためには、ねんきんネットの認証連携手続きが済んでいる必要があります。また、「電子送付を希望する」と登録されている方には、マイナポータル内の「お知らせ」にのみデータが送信されます。

### 証明書の再発行を希望される方は

紛失等により再発行を希望される方は次の方法でお求めください。

#### ①電話連絡(ねんきんダイヤル)

ご本人の基礎年金番号または個人番号(マイナンバー)、住所、生年月日、電話番号などを確認し、本人宛て(登録されている住所)に郵送されます。

【ねんきんダイヤル】 ☎0570(05)1165

【050から始まる電話からおかけになる時は】

☎03(6700)1165

#### ②スマートフォンやパソコンなどからのインターネット

詳しくは **ねんきんネット** **検索** で検索ください。

#### 必要書類

##### 本人の場合

- ①身分証明書(顔写真付きでない場合は2点以上)
- ②基礎年金番号がわかる物(手帳、証書、はがきなど)

##### 本人以外の場合

- ①委任状(ホームページ等で入手)
- ②代理人の顔写真付き身分証明書
- ③ご本人の基礎年金番号がわかる物(手帳、証書、はがきなど)

お急ぎの場合は年金事務所窓口で(「源泉徴収票」は要予約 ☎0570(05)4890)

問い合わせ●町住民生活課 戸籍年金班 ☎0187(84)4903  
大曲年金事務所 国民年金課 ☎0187(63)2296

# ★★★ みさと子育てナビ ★★★

misato parenting navigation



## 不妊治療・不育症治療費を助成しています

少子化対策の一つとして、不妊治療や不育症治療を受けた夫婦の経済的な負担を軽減するため、治療および検査に要した費用の一部を助成しています。

### 対象者 次の要件を全て満たす方が対象となります

- ①申請日の1年以上前から美郷町に住所を有し、今後も在住予定であること  
(仕事の都合などで、夫婦のどちらかが町外に住所を有している場合はご相談ください)
  - ②医師により不妊治療・不育症治療が必要と認められ、かつ、医療機関において不妊治療・不育症治療を受けていること
  - ③医療保険各法(国保や社保など)の被保険者であること(本人や家族など)
  - ④町税などの滞納がないこと
- ▽特定不妊治療においては、①～④に加えて⑤の要件も必要です。
- ⑤秋田県特定不妊治療費助成事業に基づく助成金の承認決定を受けていること

### 助成額および必要な書類

	一般不妊治療	特定不妊治療	不育症治療
助成額	治療1回につき9万円以内	治療1回につき3万円以内 ※秋田県特定不妊治療費助成事業の助成限度額を超えた自己負担分を助成	治療1回につき15万円以内
必要な書類	美郷町不妊治療・不育症治療費補助金申請書、印鑑、夫婦の住民票(発行から3カ月以内)、夫婦の医療保険各法の記号および番号のわかるもの(資格確認証の写し等)、治療費の領収書および明細書の写し、助成金の振込口座番号(通帳の写し)		
	一般不妊治療受診等証明書	秋田県特定不妊治療費助成事業 ・承認決定通知の写し ・受診等証明書の写し	不育症治療実施医療機関証明書
	戸籍謄本 ※初回申請のみ	・協力医療機関受診等証明書の写し	戸籍謄本 ※初回申請のみ

※特定不妊治療の秋田県からの助成額については、秋田県仙北地域振興局 福祉環境部(大仙保健所)  
(☎0187(63)3404)へお問い合わせください。

### 申請期限

治療が終了した日の属する年度の末日(令和8年3月31日)まで

令和7年度中に  
治療を終了する方は、  
申請をお早めに!

### 申請手続きについて

- ・詳しくは、町こども子育て課で配布しているチラシまたは、町ホームページ(右記二次元コード)をご覧ください。
- ・治療が終了して書類等がそろいましたら、事前に下記へ電話をしてから申請手続きをしてください。



問●町こども子育て課 こども家庭班 ☎0187(84)4904



# 1月の健診カレンダー

内 容	対 象	日 時	会 場
4カ月児健診	令和7年9月生まれ	1月30日(金)	美郷町 保健センター
7カ月児健診	令和7年6月生まれ		
10カ月児健診	令和7年3月生まれ		
1歳6カ月児健診	令和6年5・6・7月生まれ	1月27日(火)	

問●町子ども子育て課 子ども家庭班 ☎0187(84)4904

## 子育て支援の催し& おやこふらっと広場

1月



▲あそびにおいて

問い合わせ

- 千畑なかよし園 ☎0187(85)3115
- 六郷わくわく園 ☎0187(84)0023
- 仙南すこやか園 ☎0187(83)2100
- 町子ども子育て課 ☎0187(84)4904

事業名	対象・内容	期 日	場 所	時 間
こども園開放	子育て支援・自由遊び	毎週月～金曜日(平日のみ)	各こども園	9:30～16:30
あそびにおいて	お正月遊びをしよう	🐣 1月 7日(水)	六郷わくわく園	9:30～11:30
		😊 1月 8日(木)		
	保健師による講座(感染症について)	🐣 1月 14日(水)		
		😊 1月 15日(木)		
	1月生まれのお誕生会	🐣 1月 21日(水)		
		😊 1月 22日(木)		
	豆まきごっこをしよう	🐣 1月 28日(水)		
		😊 1月 29日(木)		
おやこ ふらっと広場	子育て支援・自由遊び	1月 10日(土)	六郷わくわく園	9:30～11:30
		1月 17日(土)	千畑なかよし園	

開催場所や日時を確認の上、おいでください。

🐣 ピヨピヨの日(0歳) 😊 ニコニコの日(1歳以上)

## おやこふらっと広場

節分工作をしよう



対 象◆満3歳～小学3年生(保護者も含む)  
時 間◆1月24日(土) 午前10時～午前11時30分  
場 所◆美郷町住民活動センター(畑屋字街道東)  
定 員◆先着10組 受付時間◆午前9時～午後5時  
申込期限◆1月21日(火) ※月曜日は休館日です。

申込先●NPO法人みさぽと ☎0187(84)4922

## おはなし会のお知らせ

絵本や紙芝居の楽しい  
おはなしが聞けます。  
問●美郷町学友館  
☎0187(84)4040

わくわくおはなし  
「夢ふうせん」

1月はお休みです

おはなしの会  
「しゃぼんだま」

日時◆1月10日(土)  
午前10時～午前11時  
会場◆美郷町北ふれあい館

おはなし  
「紙ひこうき」

日時◆1月17日(土)  
午後2時～午後3時  
会場◆美郷町学友館

いつもと会場が異なりますので、ご注意ください。

# 美郷交番からの お知らせ

## 110番通報の適正な利用について ～110番は事件・事故の緊急通報用～

### ■110番のしくみ

110番は、県内どこからかけてもすべて秋田市にある警察本部(通信指令室)に接続され、受理されます。警察本部(通信指令室)で受理した通報内容は、各警察署などに無線で指令され、近くにいるパトカーや警察官が現場に急行するしくみになっています。

### ■110番の正しい利用

#### (1)110番通報の要領

担当者が順を追ってお聴きしますので、落ち着いて質問に答えてください。

- 何があったのか(交通事故、盗難被害、けんかなど)
- いつあったのか(何分くらい前、何時ころなど)
- 場所はどこか(市町村名から)
- 犯人は(人相、服装、人数、車のナンバー、逃げた方向など)
- 事件、事故の状況は(けが人の有無)
- あなたの住所、氏名、電話番号、事件との関係

#### (2)110番になじまないもの

- 各種相談、案内、行事、事件等の問い合わせ
- 運転免許に関する問い合わせ
- 警察署、交番などの電話番号等の照会

※県民安全相談センターは、専門の相談員が相談を受けたり、各種照会の担当窓口を案内します。(県民安全相談センターへの電話は「#9110」でつながります)

## 雪害事故に注意! ～除雪作業は複数で慎重に～

冬期間は、屋根の雪下ろし等の除雪作業が増え、雪による事故が多くなります。次のことに注意して雪害事故を防ぎましょう。

### ■普段の除雪も要注意

- 携帯電話、笛等を持って作業しましょう。
- 屋根からの雪や「つらら」の落下に注意しましょう。
- 除雪した雪は路上に置かず、指定された場所に捨てましょう。
- 煙突やガスの配管に異常がないか点検しましょう。

### ■屋根の雪下ろしは重大事故に直結

- 屋根の雪下ろしは一人で行わず複数で行いましょう。
- 命綱を付け、ヘルメットを着用し、滑りにくい履き物で作業しましょう。
- ハシゴの横滑りや転倒防止のため、ロープ等でハシゴを固定しましょう。
- 暖かい日の屋根の雪下ろしはやめましょう。
- 屋根の雪下ろしと地上の除雪を同時に行うことはやめましょう。
- 通行人に注意しながら除雪作業をしましょう。

### ■除雪機の使用は油断せずに

- 機械に巻き込まれやすい服装での作業はやめましょう。
- 機械に詰まった雪は、必ずエンジンを停止してから、スコップなどで取り除きましょう。
- 周囲の人、特にこどもの動きに注意しましょう。

### 問い合わせ

大仙警察署 ☎0187(63)3355  
美郷交番 ☎0187(84)2004  
美郷北駐在所 ☎0187(85)3110  
美郷南駐在所 ☎0187(82)1100



広告を掲載  
しませんか?

町では、地域経済の活性化と自主財源の確保のため、広報美郷内に有料広告欄を設けています。広告の掲載を希望される方は次の要件をご確認ください。

### 対象者

- ・商店・事業所等を有する方(個人事業主も含まれます)
- ・町と連携し、協定書等を結んだ方
- ・その他町長が必要と認めた方

### 広告内容

次のいずれにも該当しない内容とします。

- ①町の公共性、中立性及び品位を損なうおそれがあるもの
- ②風俗営業等の規制及び業務の適正化等に関する法律(昭和23年法律第122号)第2条に規定する営業に該当するもの
- ③政治活動、宗教活動、意見広告又は個人の宣伝に係るもの
- ④公の秩序又は善良の風俗に反するおそれのあるもの
- ⑤上記のほか、掲載する広告として妥当でないと町長が認めるもの

### 掲載規格

- 1枠:縦50mm×横85mm
- 2枠:縦50mm×横180mm

### 掲載場所

広報美郷内 最下段(掲載するページは町が決定します)

### 掲載期間

1カ月

### 掲載料

1枠につき10,000円

### 掲載枠数

最大8枠(申し込みのあった広告の総数)

### 申込方法

「美郷町広告掲載申込書」に必要事項を記入の上、広告原稿を添えて下記へ提出してください。なお、申込書は町ホームページからもダウンロードできます。

### 申込期限

発行月により異なりますので下記へお問い合わせください。



申・問●町総務課 秘書広報班 ☎0187(84)1111



## 令和7年度美郷町民スキー大会を開催します

**日時** 2月1日(日) 午前9時30分～

**会場** 後三年スキー場

**参加資格** 町内在住の方もしくは町内で活動する団体および会社に所属・勤務する方(児童・生徒は保護者の承認が必要)

**競技種目** 小学生から一般までの組別で行います。  
・回転競技(2本制)  
・距離競技(学年に応じて1～5km)

**参加料** 無料

**申込方法** 事前に所定の申込用紙に記入して会場ロッジ内大会申込箱に入れてください。町内各小中学校へは事前に申込書を送付しますが、会場ロッジ内にも準備しています。

**申込期限** 1月30日(金)夕方

**問** 仙南スキークラブ事務局(加藤)  
☎090(6223)6592

## 後期高齢者医療費通知発送のお知らせ

後期高齢者医療保険にご加入の方には、年2回、医療費通知を発行します。発送予定日は次のとおりです。

	発送予定日	記載対象期間
第1回	1月16日(金)	令和7年1月～10月受診分
第2回	2月25日(水)	令和7年11月、12月受診分

**問** 秋田県後期高齢者医療広域連合業務課  
☎018(853)7155

## 一斉除排雪活動事業のボランティアを募集します

住み慣れた地域で安心して暮らしていけるよう、町内の一入暮らし高齢者および高齢者世帯等のお宅を対象とした除排雪活動を実施します。ボランティアにご協力いただける方・企業・団体は、各実施日の1週間前までに下記へご連絡ください。訪問先については通知にてお知らせします。

**実施日** 1回目:1月23日(金)

2回目:2月5日(木)

※どちらも町内全地区対象です

**集合等** 訪問先へ午後1時30分まで集合

**実施時間** 午後1時30分～午後2時30分(休憩含む)

**実施箇所** 訪問先のお宅の玄関先から道路までの間を優先的にを行います。

※危険を伴う箇所は行いません。

**申 問** 美郷町社会福祉協議会(みさと福祉センター)  
福祉班 ☎0187(85)2294 FAX0187(85)2291

## 「低温注意報」発表日は転倒災害が多発しています!

12月から2月までに秋田地方気象台から「低温注意報」が発表された時の屋外における雪や凍結路面を原因とした転倒災害の発生率は「低温注意報」発表日以外の日に比べて1.6倍高くなっています。

複数の人が通行する事業場敷地内の通路や除雪後のツルツルの状態となった駐車場内および建物の出入口付近における転倒災害に注意しましょう。

**問** 秋田県健康労働基準部健康安全課  
☎018(860)4533

## 「賃上げ緊急支援金」の交付について

最低賃金の大幅な引き上げにより大きな影響を受ける中小企業等の負担の激変を緩和するため、支援金を交付します。

**支援対象者** 法人:県内に事業所を有する中小企業、またはこれに準ずるもの(公益法人、協同組合等を含む)  
個人:税務署に開業届出書を提出し、従業員を1名以上雇用して事業を行っている者

**支援要件** 令和7年8月25日から令和8年3月31日までの間に、時間給1,000円以下の従業員の賃金を1,031円以上に引き上げること

**支援金** 正規雇用労働者:5万円/人  
非正規雇用労働者:3万円/人 ※限度額50万円

**申請期間** 1月～6月  
詳細については、秋田県公式サイト美の国あきた(コンテンツ番号91782)でご確認いただくか、下記までお問い合わせください。

**問** 秋田県産業労働部雇用労働政策課 ☎018(860)2334

## 油の流出事故が多発しています

ホームタンクでの小分け中の不注意による灯油の流出や、配管の破損による灯油の流出が多発しています。油流出事故を起こすと油の流出防止対策や回収に費用がかかります。その際の費用は事故を起こした原因者の負担となり、高額な費用が請求された事例もありますのでご注意ください。油流出事故を起こした場合または発見した場合は、役場、消防署、警察署、お近くの国土交通省、県の機関のいずれかへご連絡ください。

### ■事故を防ぐ心がけ

- ・給油中はその場を離れない、目を離さない
- ・落雪する場所・除雪先にホームタンクを置かない
- ・配管の破損防止のために雪囲いや目印を立てる
- ・ホームタンク・配管・部品は壊れていないか確認する

**問** 雄物川水系水質汚濁対策連絡協議会  
(国土交通省湯沢河川国道事務所 河川管理課内)  
☎0183(73)5340

## ニュースポーツ「モルック」を体験してみませんか

モルックの無料体験を開催します。2月には「誰でも参加できるミニ大会」を開催予定です。その練習もできますので、お気軽にご参加ください。

**日時** 1月10日(土) 午後1時30分～午後3時30分

**場所** 屋内スポーツ館

**参加料** 無料

**持ち物** 飲み物、内ズック

**対象** どなたでも参加できます。

(小学生低学年以下は保護者同伴)

**申込期限** 1月9日(金) 午前9時～午後5時(月曜休館)  
事前に申し込みのうえ、ご参加ください。

**申・問** NPO法人みさぼーと ☎0187(84)4922

## 令和8年度大曲仙北広域市町村圏組合事務部局職員採用試験(二次募集)のお知らせ

令和8年度採用予定の行政事務職員の採用試験(二次募集)を行います。試験実施日等の詳細については、当組合ホームページにてご確認ください。



**問** 大曲仙北広域市町村圏組合事務局 管理課  
☎0187(62)5187



# 文芸美郷

## 川柳

新春の希望に満ちる初日の出  
みぞれ降る枯れ葉一葉窓たたく  
春は起つ太陽明るく温み知らぐ  
カラオケに唄を漬込み味を出す  
携帯のアラート鳴って飛び起きる  
ウィズコロナ新時代のウィズベアー

上畑屋 高橋 房雄  
上野荒町 鈴木 直保  
元本堂北部 齊藤しほ子  
中野 深澤 光二  
上畑屋 小林 大悟  
七滝 藤井 豊

## 俳句

新米は里の友達文つけて  
新しき家族の席や年新  
手足荒る家族塗りあうオロナイン  
初明りしじまに生命の光かな  
花鉄音たて飾る年始め  
父母ありて餅花ゆらぐ遠き土間  
新総理知恵と知識で高市場  
真屋嶺の御来光拝す長寿かな  
除夜の鐘遠近ひびく寺の町  
夢踊り満面笑顔なかよし児

愛知県 照井 光文  
金沢西根 加藤 栄子  
第一晩 星野ひかる子  
六郷 伊藤 淳子  
善元寺 高橋 悦子  
千屋 戸澤 陽子  
土崎北部 出茂 和吉  
六郷 高橋みつを  
六郷 馬場ひろし  
橋本 木村 タエ

## 短歌

大相撲郷の山なり馬場生まれ幼き頃に記憶有りけり  
秋光の窓辺たたずむ野雀のチュンととまりり屋根の片隅  
お歳暮をはにかみ顔で届け来る弟何処我より先に  
杖のない写真みつめて今はただ孫の電話待つ93才  
南天も赤い実をつけ風ゆられ晴天のもと山肌白く  
秋ふかしふるさと村の菊人形いろとりどりのよろいをつけて  
人生は数多の出会い別れ有り学びも得られ支えも受けて  
目覚めればあたり一面雪景色この冬過ぐす楽しみ探す  
金婚や記念暦が日を重ね仲睦まじく健康長寿  
累代の一族巣立古き家を畳む今世に帰る人なく

米町 福島 茂  
安城寺上 森元 宏美  
大畑 高橋 リツ  
大町 藤本 昇  
田の尻 藤原 一男  
元村 照井富士男  
愛知県 寺澤 良子  
六郷 籠谷 ミチ  
中野 深澤 栄子  
千屋南部 戸澤 稜生

## 作品(短歌・俳句・川柳・イラストなど)を募集します

作品には読み仮名をおふりいただき、応募される方のお名前、住所、電話番号を明記の上、1月9日金までご応募ください。応募は1点とし、応募者多数の場合は掲載できないことがあります。内容が広報掲載上好ましくない作品については掲載しません。

応募先◆町総務課、六郷出張所、仙南出張所

町のメール info@town.misato.akita.jp

## 学友館から 新刊図書のご案内

問い合わせ◆図書館 ☎0187(84)4920

見るだけで大開運! 絶景×神社

島田 裕巳(監修)

仕事を頑張る人の温泉術

永井 千晴(著)

未来への人生ノート

清水 晴木(著)

開運えんぎもの図鑑

高野 紀子(作)

からだたんけんれっしゃ かぜをやっつけろ!

浜田 真理(文)

今月のオススメ

一般図書

秀吉と秀長

今さら聞けない投資の超基本 改訂新版

すごい空弁&空港お土産大百科

メルカリガイドブック 改訂新版

修羅場の王

大谷のバットはいくら?

さよならジャバウオック

今を春べと

崑崙花街のまじない屋

うたかたの娘

児童書

ことばづかいがわかる! くちぐせキャラ図鑑

学校給食のひみつ図鑑

スーパー戦隊大図鑑ハイパー

みんなの居場所

シマエナガのちるとびるる

えほん

ねこピクニック

せいろサウナぽかぽかや

うさぎのふるひ

あおいことり

はたらくるるまたちとごみしゅうしゅうしゃ

シェリー・ダスキー・リンカー(文)

柴 裕之(著)

泉 美智子(著)

イカロス出版空弁研究班(編)

桑名 由美(著)

大西 康之(著)

熊崎 敬(著)

伊坂 幸太郎(著)

奥田 亜希子(著)

翁 まひろ(著)

綿原 芹(著)

齋藤 孝(監修)

スタジオタッククリエイティブ(出版)

ポプラ社(出版)

白矢 三恵(作)

もとした いづみ(文)

あさの ますみ(作)

たにむら のりあき(作)

ティ エホウ(作)

たての ひろし(作)





## 写真を募集します

令和7年12月に届け出をした赤ちゃんの写真(1人1枚まで)の裏面に赤ちゃんのお名前と生年月日、ご両親のお名前、住所、電話番号を記入し、メッセージ(30字程度)を添えて1月9日金までご応募ください。

希望する方には、町広報紙に掲載されたデザインで写真用紙にプリントして送付します。

**応募先**  
町総務課、六郷出張所、仙南出張所

# 美郷の赤ちゃん

## HAPPY BIRTHDAY!!

※広報に掲載してほしくない場合は、届け出の時に戸籍窓口にお申し出ください。

### 美郷町 人のうごき

令和7年11月末現在 ( )内は前月比

人口	男	女	世帯数
17,110人 (-20)	8,127人 (-12)	8,983人 (-8)	6,591世帯 (-4)

### 歯科休日当番医 診察時間◆午前9時～正午

診察日	医療機関名	電話番号 (0187)
1/ 3 (土)	船木歯科医院 (大仙市大曲中通町)	63-0027
1/ 4 (日)	高橋歯科医院 (大仙市神宮寺)	72-3211
1/11 (日)	はら歯科医院 (大仙市大花町)	88-8418
1/18 (日)	さくら歯科医院 (仙北市角館町)	54-2747
1/25 (日)	ホホワイト歯科医院 (大仙市大曲日の出町)	86-3180

湧く湧くみんなの声  
おたより広場  
“美郷”

町へのご意見や感想、身近な出来事などを、はがきや封書、メールでお送りください。町からの回答が必要な場合は、氏名、住所、電話番号をご記入し、掲載の可否も併せてご記入ください(掲載を希望する場合は必要に応じてペンネーム等も)。

※掲載希望の場合でも、掲載を確約するものではありませんのでご了承ください。また、紙面の都合上、内容を編集する場合があります。

応募先◆美郷町 総務課 秘書広報班 宛て  
町のメール [info@town.misato.akita.jp](mailto:info@town.misato.akita.jp)

みんなからの  
おたより  
待ってるよ♪

1/1 木 元日	19 月 ◆六郷出張所・仙南出張所 休業日 ◆湯とびあ雁の里温泉 休館日
2 金	20 火 ◆千畑温泉サン・アール 休館日 ◆スポーツ教室・ウォーキング教室(リリオス9:30～11:30)
3 土	21 水 ◆ぐっと楽健康教室(住民活動センター) ([Bコース]10:00～11:30[基本コース]13:30～15:00) ◆あそびにおいで(六郷わくわく園) (0歳【ピヨピヨの日】9:30～11:30) ◆コーヒーサロン「てとて」(中央ふれあい館10:00～13:30) ▶P23
4 日	22 木 ◆ぐっと楽健康教室(住民活動センター) ([Cコース]10:00～11:30[Aコース]13:30～15:00) ◆あそびにおいで(六郷わくわく園) (1歳以上【ニコニコの日】9:30～11:30)
5 月 ◆六郷出張所・仙南出張所 休業日 ◆湯とびあ雁の里温泉 休館日	23 金
6 火 ◆スポーツ教室・ウォーキング教室(リリオス9:30～11:30)	24 土 ◆おやこふらっと広場(住民活動センター10:00～11:30)
7 水 ◆あそびにおいで(六郷わくわく園) (0歳【ピヨピヨの日】9:30～11:30)	25 日 ◆六郷出張所・仙南出張所 休業日
8 木 ◆あそびにおいで(六郷わくわく園) (1歳以上【ニコニコの日】9:30～11:30)	26 月 ◆六郷出張所・仙南出張所 休業日 ◆湯とびあ雁の里温泉 休館日
9 金 ◆わくわく熱体操(リリオス9:30～11:30)	27 火 ◆1歳6カ月児健診(令和6年5月・6月・7月生まれ) (保健センター 受付12:45～13:15) ◆スポーツ教室・ウォーキング教室(リリオス9:30～11:30)
10 土 ◆おやこふらっと広場(六郷わくわく園9:30～11:30) ◆おはなしの会「しゃぼんだま」(北ふれあい館10:00～11:00)	28 水 ◆六郷温泉あったか山 休館日 ◆ぐっと楽健康教室(住民活動センター) ([Bコース]10:00～11:30[基本コース]13:30～15:00) ◆あそびにおいで(六郷わくわく園) (0歳【ピヨピヨの日】9:30～11:30)
11 日 ◆六郷出張所・仙南出張所 休業日	29 木 ◆ぐっと楽健康教室(住民活動センター) ([Cコース]10:00～11:30[Aコース]13:30～15:00) ◆あそびにおいで(六郷わくわく園) (1歳以上【ニコニコの日】9:30～11:30)
12 月 成人の日 ◆六郷出張所・仙南出張所 休業日	30 金 ◆4カ月児健診(令和7年9月生まれ) (保健センター 受付12:45～13:15) ◆7カ月児健診(令和7年6月生まれ) (保健センター 受付12:45～13:15) ◆10カ月児健診(令和7年3月生まれ) (保健センター 受付12:45～13:15)
13 火 ◆六郷出張所・仙南出張所 休業日 ◆湯とびあ雁の里温泉 休館日	31 土 2月2日月は、国民健康保険税7期、後期高齢者医療保険料7期の納期限です。▶P22
14 水 ◆六郷温泉あったか山 休館日 ◆ぐっと楽健康教室(住民活動センター) ([Bコース]10:00～11:30[基本コース]13:30～15:00) ◆あそびにおいで(六郷わくわく園) (0歳【ピヨピヨの日】9:30～11:30) ◆オレンジカフェ(ほっこりカフェ13:30～15:00) ▶P25	2/1 日 ◆六郷出張所・仙南出張所 休業日
15 木 ◆ぐっと楽健康教室(住民活動センター) ([Cコース]10:00～11:30[Aコース]13:30～15:00) ◆あそびにおいで(六郷わくわく園) (1歳以上【ニコニコの日】9:30～11:30)	2 月 ◆六郷出張所・仙南出張所 休業日
16 金	3 火 ◆3歳児健診(令和4年6月・7月生まれ) (保健センター 受付12:45～13:15)
17 土 ◆おやこふらっと広場(千畑なかし園9:30～11:30) ◆おはなし「紙ひこうき」(学友館14:00～15:00) ◆秋田県美術展覧会 第23回仙北地域展 (学友館2月23日まで ▶P21)	4 水 ◆あそびにおいで(六郷わくわく園) (0歳【ピヨピヨの日】9:30～11:30)
18 日	5 木 ◆あそびにおいで(六郷わくわく園) (1歳以上【ニコニコの日】9:30～11:30) ◆申告相談 ▶P18

美郷町役場は1月4日(日)まで、六郷・仙南各出張所は1月5日(月)まで休業となります。体育・文化施設の休館日等は令和7年広報12月号▶P4をご確認ください。

美郷町役場の休業日は原則、土・日曜日、祝日です

