

広報

6 2012  
No. 92

# 美郷



美郷町の福祉施策 2

水環境保全プロジェクト 8

遊びにおいて!  
大台野広場 10

## コーヒーサロンてとて

メンタルヘルスサポーターである「てとての会」の会費とおしゃべりしながら、「平日生活が回復してみませんか。」

(詳しくは2ページをご覧ください。)

MISATO

### 町民憲章

私たちは 自然を愛し  
心豊かに 健やかに  
未来にひらく 美しいまちを ともに作ります

URL <http://www.town.misato.akita.jp/>

「広報美郷」は美郷町のホームページでも公開しています。

# 美郷町の 福祉施策

「住んでよかった」

「住み続けたい」と思える

まちづくり



ご利用ください  
福祉や医療に関するサービス

## 子宮がん・乳がん検診無料クーポン配布事業

無料受診対象者にはクーポン券を郵送しています。平成24年12月28日までの間に、1回に限り無料で医療機関を受診できますので、医療機関を予約し、クーポン券を提示して受診してください。無料受診でできる医療機関はクーポン券に同封の通知でご確認ください。

### 子宮がん検診無料受診対象者

| 年齢  | 生年月日                |
|-----|---------------------|
| 20歳 | 平成3年4月2日～平成4年4月1日   |
| 25歳 | 昭和61年4月2日～昭和62年4月1日 |
| 30歳 | 昭和56年4月2日～昭和57年4月1日 |
| 35歳 | 昭和51年4月2日～昭和52年4月1日 |
| 40歳 | 昭和46年4月2日～昭和47年4月1日 |

### 乳がん検診無料受診対象者

| 年齢  | 生年月日                |
|-----|---------------------|
| 40歳 | 昭和46年4月2日～昭和47年4月1日 |
| 45歳 | 昭和41年4月2日～昭和42年4月1日 |
| 50歳 | 昭和36年4月2日～昭和37年4月1日 |
| 55歳 | 昭和31年4月2日～昭和32年4月1日 |
| 60歳 | 昭和26年4月2日～昭和27年4月1日 |

### コーヒーサロンにて

日時 ● 毎月第3水曜日 午前10時から午後2時  
会場 ● 南ふれあい館（旧仙南交流センター）

※ 毎月の開催日は広報美郷お知らせ版でご確認ください。

### 地域生活支援事業

障がいのある方が自立した日常生活や社会生活を営むことができるよう、相談支援や手話通訳業者等の派遣、日常生活用具の給付、日中一時支援などを行います。

対象者 ● 該当する障がいのある方

助成額 ● 利用料金の1割  
※ 相談支援、手話通訳者等の派遣は無料

## 『健やかなまち』を めざして

美郷町で暮らしている人々が健康であることは、町全体が健やかであることにつながります。日本人の平均寿命が延び、「人生80年」と表現される長寿社会を迎えている現在、多くの方が健康に過ごすことのできる期間を長くし、「生きてきてよかった。この町に住んでよかった。」と思える地域社会を作ることが重要です。

全ての年代の方が健康的に生活できる『健やかなまち』を目指して、美郷町では各種計画を作り、目標に向かって各種事業を展開しています。今回は、町の取り組み内容をご紹介します。

## 美郷町で定めている さまざまな計画

美郷町の町政運営の基本指針として、「美郷町総合計画」を定めています。「美郷町総合計画」は、平成17年度から平成26年度までの10年間を計画期間とし、町が目指す将来像を掲げて、それを実現するための施策を明らかにしています。

この「美郷町総合計画」を実施するための部門別の計画として、「健康みさと21」、「美郷町障害福祉計画」、「美郷町高齢者福祉計画」を定め、各種事業を実施しています。

## 美郷町総合計画と 各計画の位置付け

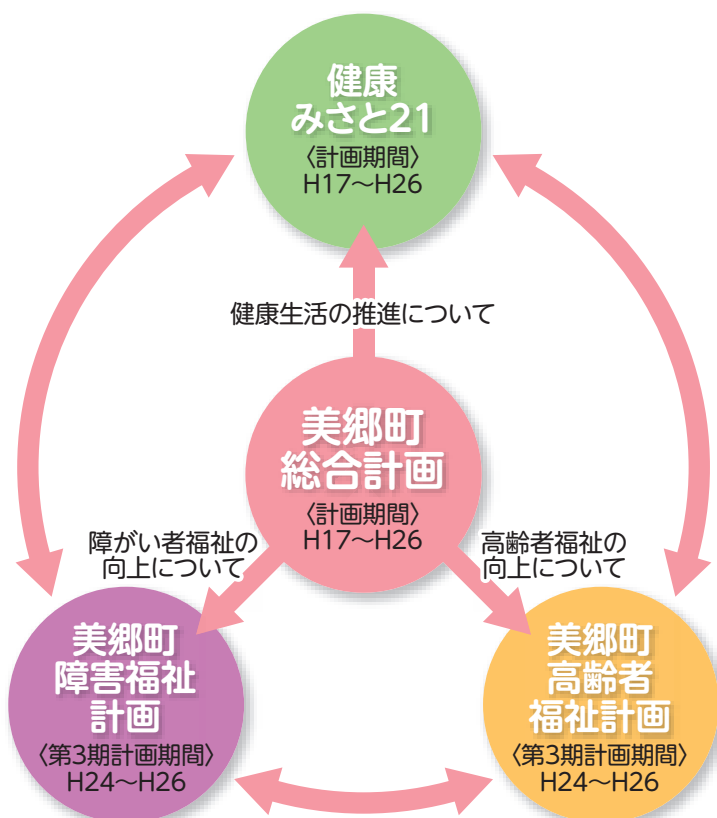

「健康みさと21」、「美郷町障害福祉計画」、「美郷町高齢者福祉計画」は、美郷町のホームページでご覧いただけます。また、冊子を無料配布しておりますので、ご希望の方はそれぞれ右記までご連絡ください。

### 【美郷町障害福祉計画、美郷町高齢者福祉計画】について

町福祉保健課 ☎0187(84)4907

### 【健康みさと21】について

美郷町保健センター ☎0187(84)4900

### 成年後見制度利用支援事業

知的や精神に障がいのある方が成年後見制度を利用するときの費用を助成します。

対象者 ● 知的や精神に障がいがあり、成年後見制度の利用が必要で、親せきや身寄りのない方

※ 所得制限等あり

助成額 ● 成年後見制度の申し立てに要する費用および後見人等の報酬の全部または一部

### 自動車の運転免許取得費・改造費助成事業

障がいのある方の自動車免許取得費用や自動車の改造費用を助成します。

#### 免許取得費用助成対象者 ●

身体障害者福祉法に規定する手帳4級以上の肢体不自由者等

#### 改造費用助成対象者 ●

身体障害者福祉法に規定する手帳3級以上の体幹機能障害者等

助成額 ● 上限10万円

### 生きがい活動支援通所事業

通所による生きがい活動や入浴、送迎などのサービスを提供します。

対象者 ● 介護保険のサービス対象外の概ね65歳以上の方  
利用額 ● 500円（週1回までに限る）※ 食費別途

### 介護者支援事業

在宅で寝たきりの方などを常時介護している方に、介護者手当を支給します。

対象者 ● 要介護度4または5、身体障害者等級1種1級で特別障害者手当・特別児童扶養手当・福祉手当を受給していない方の介護者

助成額 ● 月額1万円



今回ご紹介したサービス以外の制度は、今年4月に全戸配布した『まちづくりガイド』に掲載しています。『まちづくりガイド』がお手元のない方は、町総務課秘書広報班(☎0187(84)1111)までご連絡ください。

# 「健康みさと21」

## 生活習慣病対策

近年の食習慣は、青壮年を中心に日本型から欧米型に移行する傾向が強く、肥満や高脂血症、糖尿病などの生活習慣病と呼ばれる症状が比較的若い層にも見られます。このため、よりよい生活習慣の確立が必要です。

また、日本人の約2人に1人ががんになり、約3人に1人が命を落としています。がんの早期発見、早期治療が重要です。

「生活習慣病対策」の現状を、アンケート結果を基に検証しました。

平成17年度の数値と比較すると、数値が改善していますが、目標には達していません。平成26年度の達成を目指して、今後も啓発活動などを実施していきます。

| 重点課題とその具体例   | H17             | H23   | H26目標値 |        |
|--|-----------------|-------|--------|--------|
| 【栄養・食生活】<br>食事は健康づくりの原点  | 朝食を欠食する人        | 8.6%  | 4.8%   | 4%以下に  |
|  | 腹八分目を心がけている人    | 34.0% | 25.8%  | 50%以上に |
|  | 味噌汁を1日3杯以上食べる人  | 22.7% | 11.1%  | 10%以下に |
|  | 漬物を1日3回以上食べる人   | 14.5% | 8.0%   | 7%以下に  |
| 【身体活動・運動】<br>自分にあった運動を!  | 定期的な運動をしている人    | 38.4% | 27.5%  | 50%以上に |
| 【休養】<br>十分な休養を   | 睡眠時間6~8時間       | 64.3% | 68.3%  | 70%以上に |
| 【歯の健康】<br>目指しましょう8020<br><small>※1歳6カ月児・3歳児虫歯罹患率はH22数値</small> | 1歳6カ月児虫歯罹患率     | —     | 4.9%   | 0%に    |
|  | 3歳児虫歯罹患率        | —     | 32.3%  | 30%以下に |
|  | 70歳の歯の残存本数      | —     | 20.3本  | 22本以上に |
| 【アルコール】<br>週1回の休肝日を!   | 週1回の休肝日をつくっている人 | 69.4% | 66.8%  | 80%以上に |
| 【たばこ】<br>喫煙マナーを守ろう!  | たばこを吸う人         | 25.9% | 25.1%  | 20%以下に |
| 【がん検診】<br>がん検診を受けよう!   | 胃がん検診を受ける人      | —     | 39.0%  | 50%以上に |
|  | 大腸がん検診を受ける人     | —     | 46.4%  | 50%以上に |

食習慣の欧米化や運動機会の減少などにより、脳卒中やガン、心臓病などの「生活習慣病」が増加しています。また、それらを起因とする「寝たきり」や「認知症」の増加もみられ、介護負担や医療費の増大など、「健康」にまつわる諸問題は複雑で広範になっています。

「健康みさと21」では、美郷町が抱えている様々な課題のうち、特に重要視している「生活習慣病対策」と「心の悩み対策」について達成するべき目標値と取組内容を示しています。

## ストレスを感じても 解消できるようになりましょう

私たちが生きていくうえで、ストレスがなくなることはありません。短時間でも、ホッとでき、自分らしくなれる時間を作りましょう。

「心の悩み対策」のアンケート結果です。平成26年度目標値を目指します。

|                    | H17   | H23                            | H26目標値 |
|--------------------|-------|--------------------------------|--------|
| 上手に気分転換できる人の割合     | 70.6% | 76.3%                          | 80%以上に |
| 自殺死亡率<br>(人口10万人対) | —     | 49.6人<br><small>※H20数値</small> | 30人    |

## 心の悩み対策

昨今は社会環境の変化が著しく、家庭、地域、職場などの人と人のつながりが希薄になりつつあります。心に悩みを抱える人も増加しており、周囲に助けを求めることが出来ずに孤立するケースを防ぐことが重要です。

## ストレス度をチェックしてみましょう

ストレスに対処するには、自分のストレス度に気づくことが必要です。次の項目のうち、自分に当てはまるものに印を付けてみましょう。印が付いたものを1点として数えて合計点数を算出し、合計点数でストレス度を判定します。

- 頭がスッキリしていない。または、頭が重い。
- 目が疲れる。または、以前に比べて目が疲れることが多い。
- 以前はまったく無かったが、めまいを感じることもある。
- とときどき立ちくらみしそうになる。  
または、一瞬クラクラッとすることがある。
- いままで好きだったものを食べたいと思わない。  
または、食べ物の好みが変わってきた。
- 胃に食べ物がもたれるような気がする。  
または、なんとなく胃の調子がおかしい。
- 肩がこり、頭も重い。
- 以前はあまり無かったが、背中や腰が痛くなることもある。
- なかなか疲れがとれない。  
または、以前に比べると疲れがたまりやすい。
- 最近体重が減った。または、食欲がなくなる場合もある。
- 朝、気持ちよく起きられないことがある。  
または、前日の疲れが残っている気がする。
- 仕事に対してやる気が出ない。  
または、集中力もなくなってきた。
- 寝つきが悪く、なかなか眠れない。
- 夜中の1時、2時ごろ目が覚めてしまい、そのあと寝つけないことが多い。
- 急に息苦しくなることがある。  
または、空気が足りない感じがする。
- 以前は無かったが、ときどき動悸をうつことがある。
- よく風邪を引き、治りにくい。
- ちょっとしたことでも腹が立ち、イライラすることが多い。
- 手のひらやわきの下に汗の出ることが多い。  
または、汗をかきやすくなった。
- 以前はそうでもなかったが、人と会うのがおっくうになっている。

### 0～5点 正常レベル

あなたのストレスレベルは正常範囲内で、まったく問題ありません。ストレスをうまくコントロールできているので、いまままでおりの生活を続けましょう。

### 6～10点 要休養レベル

ストレスレベルはやや高めです。こころと体の両方にストレスがたまっているようです。たまには仕事や家事を休み、ゆっくり骨休めをしてみましょう。休みがとれない人は、今以上に仕事を増やさず、少しずつ減らしていくよう心がけましょう。

### 11～15点 要相談レベル

ストレスレベルが高くなっています。心身共にストレス症状が表れているので、できるだけ早く、長めの休養をとる必要があります。一人でストレスを抱え込まず、家族や友人に相談してみることも必要です。家族や友人に話せない人は、専門の医療機関や相談窓口にご相談しましょう。

### 16～20点 要受診レベル

ストレスレベルが非常に高くなっています。心身にかなりのストレス症状が見られます。ひとりで悩まず、心療内科や精神科を受診し、専門家の力を借りることがこころの疲労回復の近道です。医療機関を一人で訪れることができないれば、家族や友人に付き添ってもらいましょう。

相談窓口

- 美郷町保健センター ☎0187(84)4900  
随時、相談に応じています。
- ふれあい相談（主催：美郷町社会福祉協議会）  
開催日●毎週水曜日 午前9時30分～正午  
会場●毎週、会場が異なります。詳しくは美郷町社会福祉協議会(☎0187(84)2294)にお問い合わせください。

# 心と体の 不思議な バランス

大型連休が終わり、「さあ、通勤、通学」というときに、やる気が起きない、疲れやすいといったことはありませんでしたか。

春は、退職や就職、入学、転勤、引越などで生活環境が変わるため、周囲の人間関係や経済的なことなどでストレスを感じる機会が多い時期です。大型連休明けから、失望感や無気力感などに襲われることを、一般的に「5月病」と呼んでいます。

この「5月病」という呼び方は、もともとは大学に入学したばかりの新生入生に対して使われていました。新生入生が新しい環境に慣れてきた5月ごろに、ふさぎ込んだり、やる気を無くしたりする様子がよく見られたことから言われはじめ、現在では、新入社員や中高生に対しても広く使われています。新入社員の場合は、勤務先の新人研修

などが終わる6月ごろに見られることが多いので、「6月病」と呼ばれることもあります。

新生活が始まってしばらくの間は緊張感を保つことができるため、以前と変わらず毎日を送ることができず、余裕が出てくるにしろ、知らず知らずのため込んでいた心身の疲れを感じはじめます。その疲労が自分の限界を超えると、様々な症状が表面化します。

ストレスは、生活環境の変化などによって誰にでも溜まるものです。なんとなく疲れを感じたときは、ゆっくり休んだり、ペーシングをしたり、ストレスとうまく付

き合うことが大切です。

「5月病」の多くは、環境に慣れることで自然に回復します。しかし、中には一過性のものではなく、治療が必要な「心の病」が原因となっている場合もあります。

私たちは、「腹痛は内科」「湿疹は皮膚科」というように、体に不調をきたしたときは、その症状に応じた診療科の診察を受けます。「心の病」が心配なときは、できるだけ早く専門の精神科や心療内科を受診しましょう。医療機関を受診すること不安や心配を感じる方は、一人で抱え込まず、町の保健センターにご相談ください。

# 「美郷町障害福祉計画」

障がい福祉施策に関する現在の課題を把握し、障がいのある人の自己決定と自己選択を尊重しながら、地域生活への移行や就労を支援し、全ての人がお互いに支え合いながら生活できる地域を目指します。

## 美郷町障害福祉計画の目標

|                                 |  |
|---------------------------------|--|
| 施設入所者の地域生活への移行<br>(施設入所者の意向を尊重) | 平成26年度末までに、平成17年10月現在の施設入所者79人の3割以上が地域生活に移行できるよう支援します。 |
| 福祉施設利用者の一般就労への移行                | 平成26年度1年間に福祉施設を退所して一般就労する人が4人以上になるよう支援します。             |
| 就労移行支援・就労継続支援事業の利用促進            | 平成26年度の福祉施設利用者のうち、2割以上が就労移行支援・就労継続支援事業を利用することを旨とします。   |

### 障

がいの者支援施設「後三年鴻声の里」では、今年度から町の委託を受け、相談支援事業所として障がいのある方や、その家族からの相談に応じたり、必要な情報の提供や助言を行っています。相談支援事業について佐藤仁志施設長にお話を伺いました。

「当施設では、施設利用者が地域の中で生活が出来るように、社会生活能力を向上させるための訓練や生産活動など様々な支援を行っています。相談支援事業の委託を受けたことを契機に、今現在、在宅で暮らしている方々も何らかの形で当施設を利用してくださいと期待しています。日中でも夜間でも、一時的にでも利用していただければ。例えば、家族が急に留守にしなければならなかったり、入院したときなどには、ぜひ利用して欲しいと思います。私たちは『困ったことがあれば来てください』という気持ちで福祉に携わっています。声を掛けていただければ、可能な限り対応していきたい。本当に困っている人にこそ手を



■後三年鴻声の里 佐藤仁志施設長

差し伸べていきたいと思っています。」

ひとりで悩んでいる方や家族だけで悩みを抱え込んでいる方は、ぜひ相談支援事業所までご連絡ください。相談は無料です。

「社会福祉法人 水交会

後三年鴻声の里

☎0187(84)2001

**ぜひご利用ください！  
町内の障がい者支援  
施設等で提供できること**

美郷町内には、さまざまな役務や物品を提供できる障がい者支援施設等があります。障がい者支援施設が得た収益は、施設で作業を行った利用者の方々に賃金として支払われ、障がい者の自立の支援につながります。

障がい者の就労支援として、美郷町ではこれらの施設から物品購入等を行っています。こうした取り組みにご理解いただき、みなさまの地域や職場などでも積極的な活用をお願いします。

#### 「サンワーク六郷」

TEL 0187(84)3809

FAX 0187(84)3335

パン・弁当、垂れ幕・名刺の印刷、ギフト包装、リースタオル、清掃(公園の除草作業、公衆トイレの清掃等)、スノーポール塗装

# 美郷町高齢者福祉計画の目標

多くの高齢者が望む『住み慣れた自宅での生活』が持続可能となるよう各種施策の推進を図るため、次の7点を目標に掲げています。

|   |                   |
|---|-------------------|
| 1 | 介護サービス基盤の整備       |
| 2 | 介護サービスの質的向上       |
| 3 | 介護予防の推進           |
| 4 | 認知症高齢者支援事業の推進     |
| 5 | 地域包括ケアシステムの構築     |
| 6 | 高齢者の積極的な社会参加の促進   |
| 7 | 介護保険対象外サービスにおける支援 |

## 「美郷町 高齢者福祉計画」

**高** 齢者の多くができる限り住み慣れた地域で生活できるように、新たなサービス体系として地域密着型の「小規模多機能型居宅介護」制度が平成18年に創設されました。この制度は、食事や入浴など、人の手を借りたい時間帯だけを施設で過ごし、それ以外は自宅で過ごすことができるなど従来の介護サービスを、より柔軟にしたも



■六郷仙南福祉会 佐藤義勝事務局長

のです。この制度の利点について、各種老人福祉事業を展開している社会福祉法人六郷仙南福祉会の佐藤義勝事務局長にお話を伺いました。

「地域のみなさんが『ロートピア』と聞くと、老人ホームや特養というイメージをお持ちだと思いますが、実はショートステイをはじめデイサービスやヘルパー事業、訪問入浴など多種にわたる在宅サービスを行っています。また、介護予防としての転倒予防教室や家族介護者教室など、介護保険サービス以外の事業も積極的に進めています。」

様々な事業を展開する上で一番重要なことは、地域のニーズを探り、自分自身に置き換えて考えてみることだと思っています。『自分だったらどう思うだろうか、どういう制度があれば便利だろうか』と考えてみることです。

このたびの『美郷町高齢者福祉計画』の策定にあたって実施された実態調査でも明らかになりましたが、ここでは、介護が必要になっても自宅で暮らすことを望む人が6割を超

【後三年鴻声の里】  
TEL 0187(83)2035  
FAX 0187(86)8886  
椎茸・切干大根、ブルーベリー  
他(季節、必要量による)、清掃(簡単な清掃等※要相談)

えています。今後ますます一人暮らしや高齢者世帯が増えることを想定すると、生まれ育った地域に根差した『小規模多機能型居宅介護』制度は、美郷町にぴったりの制度ではないかと思えます。利用する方の生活を中心に考え、支えが必要な場面にそばに寄り添うことができます。在宅生活継続の要になる制度だと考えています。

しかし残念なことに、この制度は認知度が低く、サービスを提供している事業所はあまり多くありません。実際、当法人でも、まだ事業展開できていない制度です。各事業所がこれまで培ってきたノウハウを生かし、この制度のサービス提供機会が多くなれば、その人らしい人生を送ることができる、素晴らしい地域になるのではないかと期待を寄せています。」

高齢者の多くは、『住み慣れた自宅での生活』を望んでいることから、家庭において日常生活を営みながら本人の状態に合わせて「デイサービス」、「訪問介護」、「ショートステイ」などを柔軟に利用できるように環境整備を図ります。

美郷の水を次世代へ

# 水環境保全プロジェクト

## 一輪車やソファが捨てられていました 水辺環境クリーンアップ作戦

4月22日(日)に、仙南地区を流れる出川で水辺環境クリーンアップ作戦が行われ、町内外から約100人のボランティアが参加しました。当日は、美郷町南行政センター近くの糠淵橋から橋本橋までの約3.5kmを分担して清掃し、川沿いに散乱する空き缶やペットボトル、廃ビニールなど2tトラック2台分のごみを回収しました。

この取り組みは「水環境保全プロジェクト」の一環として平成21年度から行われており、初回から継続して参加している方も多く、「ごみの量はなかなか減らないが、あきらめずにこれからも清掃活動に参加したい」という声もありました。美郷町の水環境保全のため、皆様のより一層のご理解とご協力をお願いします。



不法投棄を発見したら  
町住民生活課環境安全班にご連絡を!  
☎0187(84)4903



## ‘12七滝「水の森」植樹事業

6月20日(水)は植樹会場付近の交通規制を行います

美郷町の大切な水資源を育む水源涵養保安林の保全と、森林が果たす役割を子どもたちに知ってもらうため、六郷東根地区にある七滝山の中腹にブナの苗木を植樹します。下記の時間帯は植樹会場付近で交通規制を行いますので、ご協力をお願いします。

規制時間 ● 6月20日(水)  
午前9時～正午

規制場所 ● 六郷東根地区 七滝山中腹



植樹事業には、「秋田県水と緑の森づくり税」を活用しています。

‘12七滝「水の森」植樹事業には、美郷町内の小学4年生児童とその保護者が参加します。植樹後には、七滝土地改良区の藤岡義博事務局長を講師に迎え、森林の働きについて学習会を行います。

問い合わせ◎町農政課 農林整備班 ☎0187(84)4908



## — 参加者を募集します —

# 第26回全国水環境保全市町村連絡協議会全国大会 「名水サミットin尾瀬かたしな」

昨年の7月1日に美郷町で行われた「全国名水サミット」が、今年は群馬県片品村で開催されます。

片品村は、ミズバショウやニッコウキスゲなど、希少な植物や動物などで有名な尾瀬国立公園に属した尾瀬のまちとして有名です。

### スケジュール

- 8/2(木)** 8:00～ 美郷町発  
17:00～ 群馬県片品村着、宿泊
- 8/3(金)** 9:00～ 尾瀬国立公園等散策  
13:00～ 「名水サミットin尾瀬かたしな」参加  
日独米の高校生による  
水環境事例発表  
農業生産法人代表  
俳優 菅原文太氏講演 他  
18:00～ 交流会参加
- 8/4(土)** 9:00～ 群馬県片品村発  
18:00～ 美郷町着  
※交通手段は町有バスです。

### 全国水環境保全市町村連絡協議会

環境省が選定した「名水百選」の所在市町村が連携し、水環境保護の推進と水質保全意識の高揚を目的として設立された協議会です。

### 参加費用

- 宿泊料(2泊分) 約2万円  
交流会参加費 5千円  
3日間昼食代 約3千円  
※名水サミット参加費は町で負担します。

一人当たり  
約2万8千円

### 申込方法

6月15日(金)までに参加者氏名、住所、電話番号をお知らせください。詳細は後日、参加申込者にご連絡します。

### 申し込み・問い合わせ

町住民生活課 環境安全班  
☎0187(84)4903

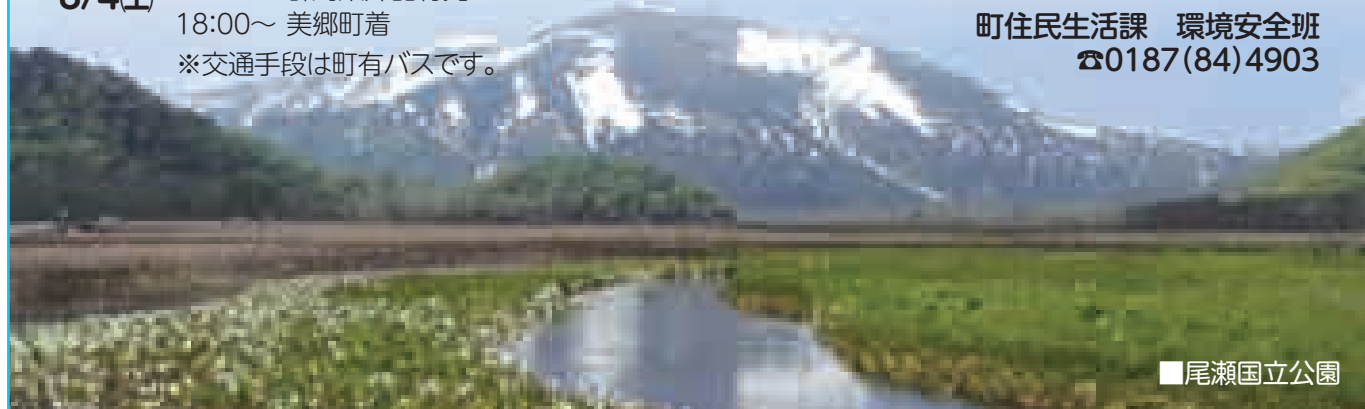

■尾瀬国立公園

水環境について一緒に学んでみませんか？

## 第1回水環境マイスター養成講座

地域の水環境保全活動のリーダーとなる人材を育成するため、「水環境マイスター養成講座」を開催します。町や学校、住民団体等が主催する講演会や学習会等の指導者、支援者として、「未来に誇れる美しい郷づくり」に参画してくださる方をお待ちしています。

講座は6月から9月にかけて月1回のペースで4回開催し、単位取得者には修了証書を交付します。

また、「マイスターまでは考えていないけれど、水環境についてもっと知りたい」という向学心にあふれている方も大歓迎です。

テーマ：「水を学ぼう」～今、なぜ水なのか？～  
講師：秋田大学工学資源学部  
地球資源学科 助教 網田 和宏氏

日時●6月16日(出) 午後1時30分～4時30分  
場所●美郷町中央ふれあい館(旧清水苑)ホール  
申込方法●6月13日(水)まで電話でお申し込みください。  
※第2回以降の日程については広報紙でお知らせします

申し込み・問い合わせ◎町住民生活課 環境安全班 ☎0187(84)4903

# 大台野広場

遊びにおいで!

周囲を自然に囲まれた大台野広場には、グラウンド・ゴルフ場、パーク・マレットゴルフ場のほかに多目的運動広場など、老若男女問わず楽しめる施設があります。

6月下旬から7月中旬に見頃を迎える美郷町ラベンダー園では、ラベンダーまつりが開催され、家族連れなどの多くの観光客で賑わいます。自然が薫る大台野広場へ遊びに来てみませんか。

☎0187(85)3131  
☎0187(84)4909



ご存じですか？

## 美郷雪華(ミサトセツカ)

紫色のイメージが強いラベンダー。園内には白色のラベンダーが育成されているのをご存知でしょうか。

この白色のラベンダーは、青紫花色品種である「サキガケ」の近くで偶然発見され、名前を公募して「美郷雪華」と名付けられました。現在、国に対して品種の登録を申請しています。

紫と白に彩られた美郷町ラベンダー園に、ぜひ足を運んでみてください。



ラベンダーの  
摘み取り体験

(ラベンダー園開園期間中限定)  
一定容器に詰め放題  
1回300円



# 美郷町 べごっこまつり

7月1日(日)

午前9:00～午後1:00



会場:  
大台野広場イベント棟  
(ラベンダー園となり)

牛肉の格安販売と焼き肉コーナー

畑屋うさぎふれあいコーナー

その他参加型イベントも開催!

問い合わせ ● 町農政課 ☎0187(84)4908

## 大台野広場 施設案内

### ■利用期間

4月中旬から11月末まで(冬期間閉鎖)

### ■利用可能時間

午前9:00～午後5:00

### ■利用料金

| 施設名                                 | 区分   | 単位    | 金額   |
|-------------------------------------|------|-------|------|
| グラウンド・<br>ゴルフ場、<br>パーク・マレット<br>ゴルフ場 | 使用1回 | 大人    | 200円 |
|                                     |      | 小・中学生 | 100円 |
| シャワールーム                             | 使用1回 | 小学生以上 | 100円 |

※多目的運動広場は、利用形態(全面・半面)や利用時間等の条件により料金が異なります。  
詳しくは町商工観光交流課へお問合せください。

### ■用具の貸し出し料金

| 利用施設    | 用具          | 単位 | 金額   |
|---------|-------------|----|------|
| 各ゴルフ場   | スティック       | 1本 | 100円 |
|         | ボール         | 1個 | 50円  |
| 多目的運動広場 | サッカー<br>ボール | 1個 | 100円 |

問い合わせ

大台野広場管理休憩棟  
町商工観光交流課

# 美郷町ラベンダーまつり

まもなく開催

入園  
無料

平成24年6月30日(土)～7月16日(月)

午前9:00～午後5:00(摘み取り体験受付は午後4:30まで)

問い合わせ ● 町商工観光交流課 ☎0187(84)4909

園内を一周する  
こぐまちゃん号

期間中土・日運行  
1周200円



## スポーツをととして健康な体と心を養おう 平成24年度 美郷町スポーツ少年団結団式

4月21日に総合体育館リリオスで美郷町スポーツ少年団結団式が行われ、19単位団が参加しました。結団式は、一年間の活動目標を誓い、各団の交流を図るために平成21年度から毎年開催されています。式では美郷剣道スポーツ少年団の武藤和弥さん（千屋小6年）が団員を代表して宣誓し、「スポーツによって自分の力を伸ばす努力をします」と一生懸命活動することを誓いました。



## 地元の子もたちと交流を深めました 大田区子どもガーデンパーティー

4月22日に東京都大田区の大摩川緑地区民広場で「第61回大田区子どもガーデンパーティー」が開かれ、町内の小学校6年生児童7名が参加しました。このイベントは、友好都市東京都大田区で毎年開催されているもので、地域の方たちの手による子どもたちのためのお祭りです。

参加した児童は、起震車による地震体験や、来年開かれる「スポーツ祭東京2013」のデモ競技であるパラグライダーを体験して遊びました。当日は小雨が降るあいにくの天候でしたが、参加した児童たちはいろいろな遊びを通じ、地元の子もたちとの交流を深めていました。

## 町内農家の皆さんと一緒に作業しました 仙台市の中学生が農業体験

5月16日から17日にかけて仙台市立沖野中学校の2年生34名が町内の農家を訪れ、農業体験を行いました。この取り組みは中学校の野外活動の一環として行われたもので、美郷町都市農村交流推進協議会員の9農家に、農業体験や民泊の受け入れに協力していただきました。

田植えやじゃがいもの苗植えなどの慣れない作業に最初は戸惑っていた生徒たちでしたが、農家の方からアドバイスを受けて一生懸命がんばっていました。



## 百年後まで伝えたい 佐竹義重公没後四百年記念事業

5月19日に佐竹義重公没後四百年記念碑除幕式（主催：佐竹義重公没後四百年記念事業実行委員会）が開催されました。記念碑は没後四百年を記念して新たに六郷城址に建立され、佐竹知事が揮毫した題字「通庵公卒後四百年碑」が刻まれています。除幕式後には記念式典が行われ、高橋悦央実行委員長が「郷土を愛し、まちの礎を築いた義重公の功績をさらに百年後まで伝えていきたい」とあいさつしました。式典後は渡辺英夫秋田大学教育文化学部教授による記念講演が行われ、参加者たちは郷土の歴史について熱心に耳を傾けていました。

## お稚児さん 色鮮やかな着物姿で練り歩き 六郷仏教会の花まつり

5月20日に六郷仏教会主催の花まつりが行われ、ピンクや緑の華やかな衣装に身を包んだ43名の子どもたちが市場通り商店街などを練り歩きました。花まつりはお釈迦様の生誕を祝う行事で、六郷仏教会の花まつりは50年以上の歴史があります。沿道にはたくさんのお見物客が出迎え、かわいらしい子どもたちの姿に笑顔で手を振っていました。

善応寺では灌仏会法要が執り行われ、お釈迦様が誕生した際に天から甘露が降り注いだという言い伝えのもとに、子どもたちが一人ひとりお釈迦様の立像に甘茶をかけました。



## 楽しく汗を流しました 町内小学校で運動会

4月29日と5月13日に、町内の小学校で運動会が開催されました。各校で熱のこもった応援やユーモアな競技が繰り広げられ、参加者全員で楽しいひと時を過ごしました。



▲金沢小学校



▲千屋小学校

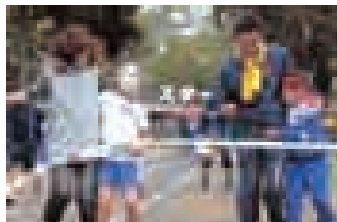

▲千畑南小学校



▲仙南東小学校

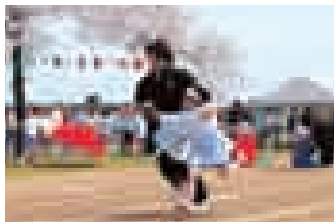

▲仙南西小学校



▲六郷小学校

## 伝える



町議会臨時会で行政報告を行う松田町長

美郷町長  
松田知己

# 風

新緑に心癒される時期となりました。眺めることによって諸事から心が解放され、気持ちが軽やかになります。みなさんはいかがでしょうか。

さて、先般、その「緑」に関して判断を質される（な）ことがありました。美郷中学校前の歩道の桜についてです。「なぜ伐採した」という趣旨でしたが、私だつて切りたくはありませんでした。農学部卒業の私は基本的に緑を愛しているからです。しかし、町としては切らざるを得な

い理由がありました。

すべての樹木に共通ですが、年数を重ねると枝幹は太くなります。その結果、降雪期には枝間に雪が溜まります。そして、予告なしに雪塊が落下します。それに伴う危険性については説明の必要がありません。そこで考えるのが枝の剪定です。しかし、生徒の安全を考え歩道側を剪定し、車両の安全を考え車道側を剪定すると、残りは幹だけになり桜として成立しません。残念ながら、後世必ずこうなると分かる場所に植樹した結果ですが、生徒の安全を求める保護者や学校の要望に伝えるには、結論は一つしかなかったということです。本欄を通じて判断の核心をお伝えします。ご理解ください。

あらゆる判断には、そこに至った思慮と経緯が必ずあります。当たり前ですが、私はこれまで無思慮で安直な判断はしてきていないつもりです。そしてこれからもしませんが、しかし、改めてそうした思慮と判断の経緯がみなさんに伝わらないことも分かりました。役場内で議論を重ね、内容によっては町議会と意見交換し、その上で判断した事柄についてどうすればみなさんに誤解なくきちんと伝えられるか、関係職員とよく考えたいと思います。

以心伝心という言葉がありますが、現実にはなかなかそうもいきません。やはり言葉で伝える努力が何より必要だろうと思います。その際の仕組みが考えどころです。漫画の一休さんだったり、座禅をしながら坊主頭の人差し指を寄せ、「くるくる」と円を描けばぱつと知恵が出てくるわけですが、私の頭では：やはり「三人寄れば文殊の知恵」に頼りたいと思います。

# 叙勲 受章おめでとーいございます



**旭日双光章【地方自治功勞】**  
元美郷町議会副議長  
伊藤光明 さん(天神堂)

伊藤さんは昭和56年9月に仙南村議会議員に当選して以来、24年の永きにわたり在職し、地方自治発展のため尽力されました。平成13年9月から平成16年10月までの3年1月にわたり仙南村議会議長、平成16年11月から平成17年9月までの11月にわたり美郷町議会副議長を歴任し、議会の円滑な運営に多大な貢献をされました。



**瑞宝単光章【消防功勞】**  
元美郷町消防団副団長  
三浦祐孝 さん(大町)

三浦さんは昭和40年に六郷町消防団員となり、平成13年4月からは同団副団長、平成16年11月からは美郷町消防団副団長を務められました。平成18年3月に退任するまでの永きにわたり地域の安全のためにご尽力いただきました。



**瑞宝単光章【消防功勞】**  
元仙南村消防団分団長  
高橋光栄 さん(野際)

高橋さんは昭和37年に仙南村消防団員となり、平成8年4月からは同分団長を務められました。平成11年6月に退任するまでの永きにわたり地域の安全のためにご尽力いただきました。

## 旭日単光章

元千畑町議会副議長 故 佐藤國義 さん(小荒川)

元千畑町議会議員で昨年12月に逝去された佐藤國義さんに、このたび旭日単光章が贈られました。佐藤さんは昭和61年4月から平成12年3月までの13年11月にわたり在職し、平成4年から4年間、千畑町議会副議長を務められ、町政発展のために多大な貢献をされました。

# 平成23年度 美郷町スポーツ賞

平成23年度美郷町スポーツ賞授与式(美郷町体育協会主催・中村立夫会長)が4月24日に美郷町公民館で開催されました。授与式では、各種スポーツ大会で活躍した選手と指導者、合わせて21名が表彰されました。受賞者は次のとおりです(学年は大会当時)。

### 栄誉賞

第66回国民体育大会ライフル射撃競技  
成年10mP60M 第1位  
渋谷 志さん (秋田中央警察署)

### 栄光賞

第31回東北ブロックスポーツ少年団・  
ミニバスケットボール交歓大会  
Cブロック 優勝  
六郷ピオニーズミニバスケット  
ボールスポーツ少年団

- 石田 実希さん (六郷小学校6年)
- 荒尾 梨奈さん (六郷小学校6年)
- 西島羽亜美さん (六郷小学校6年)
- 高橋美空乃さん (六郷小学校6年)
- 栗林 明世さん (六郷小学校6年)
- 富樫麗々さん (六郷小学校5年)
- 佐々木千比呂さん (六郷小学校5年)
- 畠山 衣吹さん (六郷小学校5年)
- 高橋 慧さん (六郷小学校5年)
- 高山 美瑠さん (六郷小学校5年)
- 浅野 杏海さん (六郷小学校5年)
- 佐々木希歩さん (六郷小学校5年)
- 高橋 蓮菜さん (六郷小学校4年)
- 高橋 小町さん (六郷小学校4年)
- 田口 桃瑚さん (六郷小学校4年)
- 荒尾 桃香さん (六郷小学校4年)

第6回全国小学生アルペンスキー大会  
小学5年生女子の部 第4位  
千畑ジュニアレーシングスキー  
スポーツ少年団

第6回全国小学生アルペンスキー大会  
小学5年生男子の部 第4位  
山田 拓郎さん(仙南西小学校5年)

第21回全国高等学校定時制通信制  
バスケットボール大会 第8位  
板谷 遵治さん  
(横手高等学校定時制課程3年)

### 指導者賞

六郷ピオニーズミニバスケットボール  
スポーツ少年団  
扇田 正博さん(東高方町)



# 第5回 町議会 臨時会

## 工事請負契約など 6件を可決

平成24年第5回美郷町議会臨時会が5月18日に開かれ、認定子ども園六郷幼稚園・六郷保育園建築工事の請負契約や平成24年度美郷町一般会計補正予算第3号など、6件を可決しました。

同補正予算は、今年の大雪の影響により破損した町道、公園施設等の公共施設の修繕に要する経費の追加など1,481万円を追加し、歳入歳出の額をそれぞれ112億9,095万9千円としました。

### 報告された案件

■ 専決処分事項の報告について  
(6件)

落雪による車両被害への損害賠償について専決処分したことを報告しました。

### 可決された案件

■ 工事請負契約の締結について  
(5件)

認定子ども園六郷幼稚園・六郷保育園建築工事の請負契約など5件について議決を求め、可決されました。

■ 平成24年度美郷町一般会計補正予算第3号

## 廃止となる町有施設などを活用したい 企業や個人は総務課までお問い合わせを!

町では、公共施設再編計画、学校再編計画及び学校再編による空き施設等活用計画に基づき、町有施設の再編を進めています。

用途廃止や企業用施設として転用する施設等について、雇用の拡大や起業等で活用したいと考えている企業や個人の方は、下記までお問い合わせください。



問い合わせ●町総務課 総務班 ☎0187(84)1111(内線1205)

## 『美郷のまちづくり町民アンケート』の お願いについて

今年度は、まちづくりの指針である美郷町総合計画「後期基本計画（平成22年度～平成26年度）」の中間年にあたります。そこで、町民の皆さまから後期基本計画の各種施策に対する満足度をうかがうため、無作為に抽出した1,000人を対象として「美郷の

まちづくり町民アンケート」を行います。

アンケートの調査結果は、貴重なご意見として今後のまちづくりに反映させていきたいと考えておりますので、お手元にアンケート調査票が届いた際にはご協力をお願いします。

問い合わせ◎町企画財政課 企画財政班 ☎0187(84)4901(内線2002)

## 1 補助対象施設

町内に所在し、下記の業種に使用している店舗、工場、事務所、倉庫およびそれらに付随する構築物で、暴風被害の復旧費用が10万円以上である施設  
 ※被災した施設を複数所有している場合は、合計額を基準とします。

業種：鉱業、採石業、砂利採取業、建設業、製造業、情報通信業、運輸業、郵便業、金融業、保険業、不動産業、物品賃貸業、学術研究、専門・技術サービス業、宿泊業、飲食サービス業、生活関連サービス業、娯楽業、教育、学習支援業、サービス業（本業種に分類される場合でも、公共的機関等、一部対象にならない業種もありますので事前にお問い合わせください。）

## 2 補助対象者

補助対象施設の復旧を行う所有者または使用者で、町税および使用料等を滞納していない者

## 3 補助基準額

復旧費用から保険金（損害保険金、建物共済金、見舞金など）を差し引いた額  
 ※店舗兼住宅などの併用住宅の場合は上記の1/2の額

## 4 補助金額

補助基準額の1/3（千円未満切捨て）

## 5 補助上限額

被災した商工業施設の総床面積の合計による

| 総床面積の合計      | 上 限 額 |
|--------------|-------|
| 300㎡未満       | 10万円  |
| 300㎡以上600㎡未満 | 50万円  |
| 600㎡以上       | 100万円 |

## 6 申請手続き

### (1)申請先

美郷町商工観光交流課（美郷町役場第二庁舎2階）

### (2)必要書類

- ・美郷町商工業施設復旧支援事業補助金交付申請書
- ・被災したことが確認できる書類の写し（罹災証明書など）
- ・補助対象施設の被災箇所の復旧前と復旧後の写真
- ・復旧に要した金額が確認できる書類の写し（工事見積書など）
- ・保険金額などが確認できる書類の写し（給付明細書など）
- ・補助金の振込先を確認できるもの（通帳など）

### (3)申請方法

復旧費用や保険金等の額確定後に、必要書類を揃えて申請してください。

### (4)申請期限

平成25年3月31日まで

美郷町住宅リフォーム  
緊急支援事業補助金を  
受給される場合は、  
補助対象外となります



## 児童手当制度のご案内

# 6月分以降の児童手当を受給するためには現況届の提出が必要です!



### 1. 現況届の提出

現況届は、6月1日の状況を把握し、6月分以降の児童手当等を引き続き受ける要件（児童の監督や保護、生計同一関係など）を満たしているかどうかを確認するためのものです。**提出がない場合には、6月分以降の手当が受けられなくなります**のでご注意ください。該当する方には書類を送付しています。

#### 【現況届に必要な添付書類】

- ・申請者が被用者（会社員など）の場合  
→健康保険被保険者証の写しなど
  - ・平成24年1月1日に町外に住所があった場合  
→前住所地の市区町村長が発行する、**平成24年度所得課税証明書（平成23年中の所得のわかるもの）**
- ※この他にも、必要に応じて提出していただく書類があります。

**現況届の提出期限は6月29日(金)です**

### 2. 所得制限限度額

平成24年6月分の手当から所得制限が導入されます。養育者（父または母等）の所得が所得制限限度額を上回る場合、特例給付金として児童一人当たり月額一律5,000円の支給となります。

#### ■所得制限限度額

| 扶養親族の数 | 所得額（単位：万円） |
|--------|------------|
| 1人     | 622.0      |
| 2人     | 666.0      |
| 3人     | 698.0      |
| 4人     | 736.0      |

※老人扶養親族控除1人につき6万円を加算

※扶養親族が4人以上の場合は、1人につき所得額に38万円を加算

※所得額は、市町村民税に係る総所得金額等から、医療費控除等の控除額と児童手当法施行令第3条第1項による控除（一律8万円）を差し引いた金額

## 児童手当制度について

#### ■支給対象

中学校卒業まで（15歳の誕生日後の最初の3月31日まで）の児童を養育している方

#### ■支給額（6月支給分から）

| 対象年齢等      | 支給月額(児童1人当たり)              |
|------------|----------------------------|
| 3歳未満       | 15,000円                    |
| 3歳以上小学校修了前 | 10,000円<br>(第3子以降は15,000円) |
| 中学生        | 10,000円                    |
| 所得制限限度額以上  | 5,000円                     |

※「第3子以降」とは、養育する児童のうち、18歳に達する日以降の最初の3月31日までの間において、年齢を上から数えて3番目以降の児童をいいます。

#### ■支給時期

原則として、毎年6月、10月、2月に、それぞれの前月分までの手当を支給します。

#### 申請は出生や転入から15日以内に!!

出生・転入等により受給資格が生じた場合は、町福祉保健課福祉班（公務員の方の場合は勤務先）まで申請が必要です。

児童手当は、原則として申請した月の翌月分からの支給となります。誕生日や転入した日が月末に近い場合、申請日が翌月になっても異動日の翌日から15日以内であれば、申請月分から支給します。**申請が遅れた場合、遅れた月分の手当が受けられなくなりますのでご注意ください。**

◎申請の内容に変更があったときは、届出が必要です。

①出生・死亡等により、支給要件児童数に増減があったとき

②受給者が公務員になったとき、または公務員でなくなったとき

※その他にも届出が必要な場合がありますので、詳しくは下記までお問い合わせください。

問い合わせ◎町福祉保健課 福祉班 ☎0187(84)4907(内線1505)

# 劇団ひまわり公演 「ドリーム体験!ほんもの講座」

町内6小学校の3～6年生を対象に、劇団ひまわりによる劇場公演「ドリーム体験!ほんもの講座」を開催します。この講座は、本物の演劇芸術鑑賞を通じて児童の感性を磨き、好奇心を刺激する機会として開催するものです。

当日は町民の皆さんも無料で参加できます。

**開催日時** ● 6月27日(水)

午前の部：午前10時00分開演

午後の部：午後 1時30分開演

※開演10分前までにご入場ください。

**開催場所** ● 美郷町公民館ホール

**上演内容** ● 『ワンダーポケット』

**募集定員** ● 午前の部20名、午後の部30名

※定員になり次第、締め切ります。

**申込方法** ● 電話でお申し込みください。

**申込期限** ● 6月25日(月)



**入場無料**

## 劇団ひまわり

1952年に設立。児童青少年演劇、ミュージカルなどの製作・上演活動のほか、俳優養成所で研究生やタレントの指導育成と表現・情緒育成の研究から実践までを行っています。

美郷町では一昨年の『ほんとのきもち』、昨年の『風の鈍兵〜極楽島海賊物語〜』に引き続き3回目の公演です。

この事業は、町の「ふるさと美郷応援寄付金(ふるさと納税)」の一部を活用しています。

問い合わせ・申し込み ● 町教育委員会 教育総務課 ☎0187(84)4914



## 虫歯のない子

3歳児健診でむし歯が1本もなかった子どもたちです。

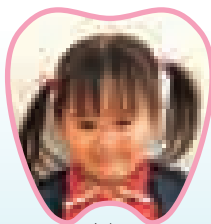

ことね 琴音 ちゃん  
(東高方町)

仕上げみがきを毎日がんばっています。

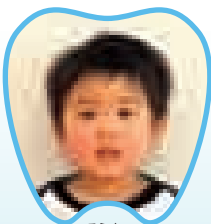

そなた 颯汰 ちゃん  
(駅前)

甘いものが大好きですが、寝る前の仕上げみがきをしっかりやっています。

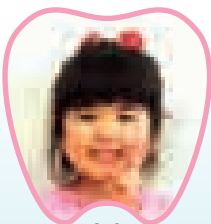

のの 細井 慶乃 ちゃん  
(小荒川)

夜の仕上げみがきをがんばっています。

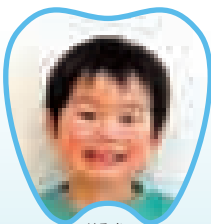

ほるき 加藤 温喜 ちゃん  
(石神)

仕上げみがきを毎日がんばっています。

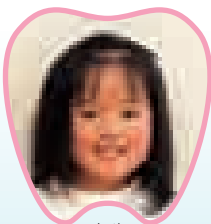

ゆめ 栗林 由芽 ちゃん  
(馬町)

ジュースとかを控えて水やお茶を飲むようにしています。3人兄弟で、3人とむし歯がありません。



かほ 佐藤 花帆 ちゃん  
(新町)

仕上げみがきを毎日がんばっています。



ゆいか 高貝 唯花 ちゃん  
(都野)

毎日楽しく歯みがきをがんばっています。



まひな 小林 真妃菜 ちゃん  
(駅前)

ぶどう味のねりをつけて、歯みがきをがんばっています。



ゆうま 伊藤 佑真 ちゃん  
(都野)

仕上げみがきを毎日がんばっています。



みな 武田 美奈 ちゃん  
(羽貫谷地)

これからも歯みがきをがんばります。



くうと 細井 玖生斗 ちゃん  
(土崎北部)

これからもむし歯ゼロでがんばります。

美郷町職員採用試験のお知らせ

8月1日(水)から受験申込を受け付けします

平成25年4月以降に採用予定の職員採用試験を次のとおり行います。

■試験区分と採用予定人員、受験資格

| 試験区分              | 採用予定人員 | 受験資格  |
|-------------------|--------|---|
| 一般行政職<br>(大学卒業程度) | 若干名    | 次のいずれかを満たす者<br>①昭和58年4月2日から平成3年4月1日までに生まれた者<br>②平成3年4月2日以降に生まれた者で大学卒・短期大学卒・高等専門学校卒<br>または平成25年3月卒業見込みの者 |
| 一般行政職<br>(高校卒業程度) | 若干名    | 昭和62年4月2日から平成7年4月1日までに生まれた者<br>(ただし、大学卒・短期大学卒・高等専門学校卒または平成25年3月卒業見<br>込みの者を除く)                          |

■欠格事項

- ・日本の国籍を有しない者
- ・地方公務員法第16条の規定により地方公務員となることができない者

■試験日および会場等

【第1次試験】

日時●9月16日(日) 午前9時50分から

場所●ノースアジア大学

(秋田市下北手桜守沢46番地1)

- ・各試験区分において教養試験を行います。

【第2次試験】

詳細は第1次試験合格者に通知します。

■申込用紙の請求

申込用紙の請求を8月1日(水)から受け付けますので、役場総務課総務班に請求してください。郵便で請求する場合は封筒の表に「職員採用試験申込用紙請求」と朱書きし、宛先を明記して140円分の切手を貼った返信用封筒(角形2号)と受験を希望する試験区分を記したメモを同封のうえ、簡易書留で郵送してください。

■申込受付期間 8月1日(水)～8月22日(水)

持参する場合は、役場庁舎1階総務課窓口へ平日の午前8時30分から午後5時までにお持ちください。郵送(簡易書留)の場合は、8月22日(水)までに着信のものに限り受け付けします。

問い合わせ●〒019-1541 美郷町土崎字上野乙170番地10  
美郷町役場 総務課 総務班 ☎0187(84)1111(内線1205)

合併処理浄化槽の設置費用の一部を助成しています

トイレや台所、洗濯、お風呂などの排水処理のために合併処理浄化槽を設置する方を対象に、設置費用の一部を補助しています。合併処理浄化槽はトイレの水洗浄で快適な生活が実現できるだけでなく、きれいな水を河川などに放流することにより自然環境の保護に役立ちます。

今年度、合併処理浄化槽の設置を予定している方は、お早めに建設課上下水道班までご相談ください。  
※下水道および農業集落排水区域の方は、そちらへの加入をお願いします。

| 人槽区分                       | 補助金額   |
|----------------------------|--------|
| 5人槽<br>(住宅の面積が160㎡以下の場合)   | 47万5千円 |
| 7人槽<br>(住宅の面積が160㎡を超える場合)  | 55万4千円 |
| 10人槽<br>(台所および浴室が2カ所以上の場合) | 70万3千円 |

問い合わせ●町建設課 上下水道班 ☎0187(84)4910

## 男女共同参画のキャッチフレーズを募集します

男女がお互いを認め合い、分かち合い、支え合うことのできる社会を推進し、その趣旨を広く理解してもらうことを目的に、男女共同参画キャッチフレーズを募集します。

入賞作品は、男女共同参画を推進するための広報や啓発活動で使用されます。たくさんのご応募をお待ちしています。

## こんな作品を募集します

「男性も女性もいきいきと暮らせる男女共同参画社会」をイメージした、親しみやすく心に残るキャッチフレーズ

※キャッチフレーズとは、商品や団体の運動などを、人の心をとらえるように印象強く表現した文章や文句のことです。文字数に決まりはありません。「標語」で応募していただいてもかまいません。

対象者●町内に在住または勤務、通学している方

応募方法●応募用紙に必要事項を記入し、下記の窓口に提出してください。郵送、FAX、メールによる提出も受け付けています。

- ・役場企画財政課 企画財政班
- ・六郷出張所（学友館）
- ・仙南出張所（美郷町公民館）

※応募用紙は各窓口で配布しているほか、町のホームページからダウンロードできます。

募集期間●6月1日(金)～6月30日(土)

## ■応募規定

- ・応募作品は自作で未発表のものに限ります。
- ・1人何点でも応募できますが、応募用紙1枚につき1点の応募とします。

## ■その他

- ・応募作品は美郷町男女共同参画住民懇話会で審査し、最優秀賞（1点）と優秀賞（数点）を決定します。入賞者には賞状と記念品（図書カード）を謹呈します。
- ・入賞作品は、町の広報紙やホームページなどで発表します。
- ・入賞作品の著作権は美郷町に帰属するものとします。
- ・応募作品は返却しません。
- ・応募者の個人情報、この事業以外に使用しません。

## 平成23年度優秀作品

## 最優秀賞

認め合い、そこから始まる 男女共同参画社会

## 優秀賞

- ・「ささえあう」 愛と絆のパスワード
- ・「今日はパパ」「明日はママね」 家事・育児
- ・決めつけず 分担し合おう 家のこと

応募・問い合わせ●町企画財政課 企画財政班 〒019-1541 美郷町土崎字上野乙170番地10  
☎0187(84)4901 FAX 0187(85)3102 Eメール kikaku@town.misato.akita.jp

## 住民生活課

## 粗大ごみの戸別有料収集

6月の収集日は6月21日(木)です  
申込期間は6月11日(月)～18日(月)です

粗大ごみ戸別有料収集の流れ

## ① シルバー人材センターに電話で申し込む。

美郷町シルバー人材センター  
(中央行政センター(旧役場六郷庁舎)内) ☎0187-84-0307  
受付時間は午前8時30分～午後5時、土日祝日は受け付けていません。

## ② 粗大ごみ収集券を取扱店で購入する。

粗大ごみ収集券は1シート1,000円(1枚200円×5枚綴り)です。必要枚数は粗大ごみの重量によって異なります。お申し込みの際にご確認ください。

## ③ 必要枚数の粗大ごみ収集券を貼った粗大ごみを玄関先等に搬出する。

収集日の午前8時までに搬出してください。収集への立会いは不要です。

7月以降の  
粗大ごみの収集日  
(毎月第3木曜日)

7月19日、8月16日、  
9月20日、10月18日、  
11月15日

※申込期間は収集日の10日前から3日前までです。

問い合わせ●町住民生活課 環境安全班 ☎0187(84)4903

## 狂犬病予防注射を行います

犬の行動を制御できる方が最寄りの会場まで連れてきてください。

- 生後91日以上の子犬は、生涯に一度の登録と、年に一度の狂犬病予防注射が義務付けられています。
- 会場ではまだ登録していない犬の登録もできます。
- 登録している犬が死亡した場合や、登録内容に変更があった場合は届出が必要です。

### 料金（1頭あたり）

- 狂犬病予防注射料 3,070円
- まだ登録していない場合は登録料 3,000円  
(なるべくおつりのないようお願いします。)

※受付時に使用しますので、**後日送付されるハガキを必ずご持参ください。**

| 地区   | 日にち      | 午 前         |                    | 午 後         |                     |
|------|----------|-------------|--------------------|-------------|---------------------|
|      |          | 時 間         | 場 所                | 時 間         | 場 所                 |
| 千畑地区 | 6月11日(月) | 9:30~10:00  | 大坂環境改善センター         | 13:20~14:00 | 武道館駐車場              |
|      |          | 10:10~10:30 | 善知鳥会館              | 14:10~14:40 | 元本堂生活改善センター         |
|      |          | 10:40~11:20 | 千屋中部会館             | 14:50~15:20 | 黒沢会館                |
|      | 6月12日(火) | 9:30~ 9:50  | 館間倉庫               | 13:20~13:40 | 土崎コミュニティセンター        |
|      |          | 10:00~10:40 | 本堂馬場会館             | 13:50~14:30 | 小荒川会館               |
|      |          | 10:50~11:20 | 役場第二庁舎前(旧千畑保健センター) | 14:50~15:20 | 下畑屋会館               |
|      | 6月13日(水) | 9:30~ 9:50  | 外川原倉庫              | 13:20~13:50 | 大畑会館                |
|      |          | 10:00~10:20 | 善元寺会館              | 14:00~14:40 | 塚トイレパーク             |
|      |          | 10:30~10:50 | 湯竹会館               | 14:50~15:20 | 上畑屋コミュニティセンター       |
| 六郷地区 | 6月14日(木) | 9:30~ 9:50  | 沢目児童館              | 13:30~13:50 | いきいき館               |
|      |          | 10:00~10:30 | 六郷東根コミュニティセンター     | 14:00~14:20 | 作山児童館               |
|      |          | 10:40~11:10 | 野中生活総合センター         | 14:30~14:50 | 新町児童館               |
|      | 6月15日(金) | 9:30~ 9:50  | もとだて児童館            |             |                     |
|      |          | 10:00~10:30 | 西琴児童館              |             |                     |
|      |          | 10:40~11:10 | 中央行政センター(旧六郷庁舎)裏車庫 |             |                     |
|      | 6月17日(日) | 9:30~10:00  | 六郷東根コミュニティセンター     |             |                     |
|      |          | 10:20~10:40 | もとだて児童館            |             |                     |
|      |          | 10:50~11:50 | 中央行政センター(旧六郷庁舎)裏車庫 |             |                     |
| 仙南地区 | 6月18日(月) | 9:30~ 9:50  | 山本児童会館             | 13:30~13:50 | 大久保会館               |
|      |          | 10:00~10:20 | 後三年コミュニティセンター      | 14:00~14:20 | 金沢西根コミュニティセンター      |
|      |          | 10:30~11:00 | 元村会館               | 14:30~14:50 | 上千間谷地会館             |
|      |          | 11:10~11:30 | 神明社(石町)境内          |             |                     |
|      | 6月19日(火) | 9:30~ 9:50  | 金沢谷地中農村公園          | 13:30~13:50 | 下野際会館               |
|      |          | 10:00~10:20 | 中前郷本間商店            | 14:00~14:30 | 籠林会館                |
|      |          | 10:30~11:00 | 石神会館               | 14:40~15:00 | 寺田会館                |
|      | 6月20日(水) | 9:30~ 9:50  | 松ノ木会館              | 13:30~13:50 | 吉川記念公園(佐野)          |
|      |          | 10:00~10:30 | 南町会館               | 14:00~14:20 | 下中野町会館              |
|      |          | 10:40~11:10 | 飯詰駅前駐車場            | 14:30~15:10 | 南行政センター(旧仙南庁舎)自転車置場 |

問い合わせ ● 町住民生活課 環境安全班 ☎0187(84)4903

税 務 課

7月2日(月)は町県民税(1期・一括)の納期限です

■各税の納期限(口座振替日)

| 項 目            | 期 別   | 納期限(口座振替日) |
|----------------|-------|------------|
| 町県民税<br>(普通徴収) | 1期・一括 | 7月 2日(月)   |
| 軽自動車税          | 全期    | 5月31日(木)   |
| 固定資産税          | 1期・一括 | 5月31日(木)   |

納め忘れがないかご確認ください

口座振替がとても便利です

■次の税や使用料などの納付には、口座振替が利用できます。

- ①町税 ②簡易水道使用料 ③下水道使用料
- ④農業集落排水施設使用料 ⑤住宅使用料
- ⑥保育園保育料 ⑦児童クラブ利用料
- ⑧幼稚園授業料 ⑨学校給食費
- ⑩下水道受益者負担金
- ⑪後期高齢者医療保険料

～口座振替のメリット～

- ・料金のお支払いに向く手間がはぶけます。
- ・お支払いのうっかり忘れがなくなります。
- ・お支払いの用紙を紛失してしまう心配がなくなります。
- ・手数料はかかりません。

口座振替を希望する方は  
次の取り扱い金融機関でお申し込みください。

- 秋田銀行 ○北都銀行 ○羽後信用金庫
- 秋田おばこ農協 ○秋田ふるさと農協
- ゆうちょ銀行

※手続きには通帳と金融機関に届け出している印鑑が必要です。

※失業、倒産、破産、災害や病気などのやむを得ない事情により、生活が著しく困難になることがあります。上記のような理由により税の納付が難しい場合は、お早めに税務課にご相談ください。

問い合わせ●町税務課 ☎0187(84)4902

議 会 事 務 局

美郷町議会定例会  
6月5日(火)から開催予定です

美郷町議会定例会(6月定例会)は6月5日(火)から開催する予定です。詳しい日程は6月1日(金)以降に下記までお問い合わせいただくか、町のホームページをご覧ください。多くの方の傍聴をお待ちしています。

問い合わせ●町議会事務局 ☎0187(84)4912

生 涯 学 習 課

「プールパークみさと」の監視員を募集します

募集人員●プールパークみさと監視員15名

業務内容●入場受付業務(使用料の徴収業務)、  
プール監視、施設清掃管理など

雇用期間●平成24年7月1日(日)～8月31日(金)

就業時間●午前8時30分～午後5時30分  
※うち休憩時間75分、週5日程度、土日祝日勤務有り

資格等●不問(できれば泳げる方)

時 給●810円(学生・一般)

申込方法●一般の方は、ハローワークを通じて応募してください。学生の方は、履歴書1通を町生涯学習課 スポーツ振興班(美郷総合体育館リリオス内)に直接提出してください。  
ハローワーク大曲 ☎0187(63)0335

申込期限●6月15日(金) 必着

その他●応募者多数の場合は、書類選考のうえ面接を行います。

問い合わせ●町生涯学習課 スポーツ振興班 ☎0187(84)4916

生涯学習課

映画「はやぶさ／HAYABUSA」上映会を開催します

日時 ●平成24年6月10日(日)  
 ①午前10時～  
 ②午後2時～  
 会場 ●美郷町公民館ホール  
 入場料 ●500円(全席自由)  
 チケットは、美郷町公民館、美郷町学友館、ふれあいセンター(千畑南小学校付近)でお求めください。

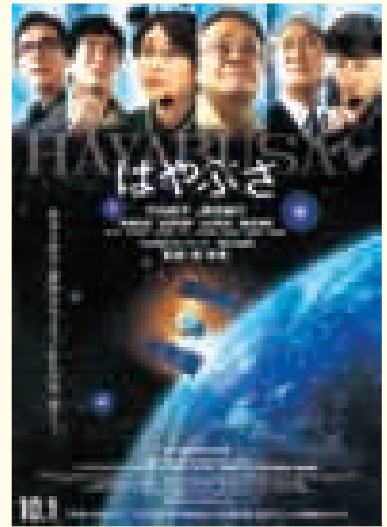

【託児サービス有】

利用を希望する方は、チケット購入時にお申し込みください。

問い合わせ ●町生涯学習課 ☎0187(84)4915

8月15日(水)  
 美郷町成人式を行います

今年度の美郷町成人式は、次の日程で挙げる予定です。対象となる方には後日、案内状を発送します。是非ご出席ください。

日時 ●8月15日(水) 午前10時 開会  
 会場 ●美郷町公民館  
 対象者 ●平成3年4月2日～平成4年4月1日生まれの方(現在美郷町に居住する方、および平成18年度の町内中学校卒業生)



■昨年の成人式の様子

問い合わせ ●町生涯学習課 社会教育班 ☎0187(84)4915

学友館

佐竹義重公没後四百年記念特別展  
 「戦国大名 佐竹義重の生涯」を24日まで開催しています

佐竹氏は、常陸国(現在の茨城県)太田城を本拠とし、全盛期には全国8位の54万石余の石高を所有する大大名でした。中でも最も領地を上げて北関東での地位を確立させたのが、佐竹義重です。関ヶ原の戦い後の国替えによって佐竹氏は秋田に移り、義重は六郷城に入って現在の美郷町ほぼ全域に足跡を残しています。

学友館では没後四百年にあたる記念の今年、義重ゆかりの資料を展示し、その生涯を紹介します。

会場 ●美郷町学友館  
 期間 ●6月24日(日)まで  
 午前9時～午後7時  
 ※毎週月曜日は休館日です。

■ギャラリートーク  
 担当学芸員が佐竹義重の生涯や展示資料について解説します  
 期 日 ●6月17日(日)  
 午後2時～



黒塗紺糸威具足▶  
 (秋田市立佐竹史料館)

問い合わせ ●美郷町学友館 ☎0187(84)4040



生涯学習のまなび

# まなび

響きあい  
共に育つ  
「人づくり」

## 「後三年合戦みさとプロジェクト」 設立総会のご案内

清原氏に興味と学習意欲のある方、  
私たちと一緒に学びませんか？

平泉が世界文化遺産に登録されたことにより、奥州藤原氏のルーツである出羽の清原氏に注目が集まっています。町内に残されている清原氏の歴史・伝承を見つめ直し、平泉で築いた極楽浄土思想へとつながる過程についての歴史研究・啓蒙を行う「後三年合戦みさとプロジェクト」の設立総会を開催します。皆様のご出席をお待ちしております。



設立総会 ● 6月23日(土) 午後2時～  
美郷町中央ふれあい館ホール  
講演 ● 午後2時30分～  
「後三年合戦と在地領主」  
講師 ● 塩谷順耳氏 (元秋田県立博物館副館長)  
活動内容 ● 後三年合戦関連遺跡視察研修、勉強会等

問い合わせ

町教育委員会 生涯学習課  
歴史文化財班 ☎0187(84)4040

## 六郷、仙南出張所

### 土日祝日も夜7時まで 利用できます！

出張所の業務時間 / 8:30～19:00

出張所の休業日 / 毎週月曜日  
(国民の祝日にあたる場合は翌日)、  
12月29日から翌年1月3日

6月の休業日は

4 11 18 25 7/2  
月 月 月 月 月

六郷出張所  
(美郷町学友館)

☎ 0187(84)4904  
☎ 0187(84)4040  
FAX 0187(84)3763

仙南出張所  
(美郷町公民館)

☎ 0187(84)4915  
☎ 0187(83)2280  
FAX 0187(83)2451

## 出張所ではこのような 業務を行っています

右記の  
証明書の  
発行

- 戸籍関係証明書 (戸籍抄本・戸籍謄本など)
- 住民票
- 印鑑証明書 ● 所得証明書
- 課税証明書 ● 非課税証明書
- 納税証明書
- 軽自動車税納税証明書
- 土地建物その他の証明 (資産証明書等)
- 外国人登録証明書
- 身分証明書
- 合併証明書

税や  
使用料の  
収納

- 町税の収納
- 町営住宅使用料の収納
- 保育料の収納
- 上下水道使用料の収納

その他

- 死亡届・死産届の受理
- 埋火葬に関する手続き
- 町税や各種使用料の納付書の再発行
- 国民健康保険証等の再発行
- 各課への文書等の取次ぎ

## 次の届出は出張所では 取り扱っていません

住所に関する届出

- 転入届 ● 転出届 ● 転居届
- 世帯主変更届

※役場住民生活課に届出してください。

戸籍に関する届出

- 出生届 ● 婚姻届 ● 入籍届
- 離婚届 ● 転籍届 ● 養子縁組届 など

※役場住民生活課に届出してください。  
※土日祝日または夜間にあたる場合は役場日直または宿直に届出してください。



# 国民年金からのお知らせ

## ご存知ですか？ 障害基礎年金

障害基礎年金は、次の①から③の条件の全てに該当する方に支給されます。

①20歳前、国民年金の被保険者期間中、または60歳以上65歳未満（※1）に初診日（※2）のある病気やケガが原因であること。

※1 老齢基礎年金を繰り上げて受給している方を除く

※2 障害の原因となった病気やケガについて、初めて医師の診療を受けた日

②病気やケガの程度が20歳に達したとき、または障害認定日（※3）において障害等級の1級または2級に該当していること。

※3 障害の状態を決める基準日のことで、初診日から1年6ヵ月を経過した日、それ以前に症状が固定した場合はその日

③初診日の属する月の前々月までの被保険者期間のうち、保険料納付済期間と免除期間が3分の2以上であること。または初診日のある月の前々月までの1年間に保険料の未納がないこと。ただし、20歳前に初診日がある方は除かれます。

■障害基礎年金の金額（平成24年度）

|    |          |
|----|----------|
| 1級 | 983,100円 |
| 2級 | 786,500円 |

受給者と生計を同じくする、18歳に達する日以後の最初の3月31日までの間にある子（障害のある子は20歳未満）がいる場合は、次の額が加算されます。

■加算額

| 子どもの数 | 加算額      |
|-------|----------|
| 1人    | 226,300円 |
| 2人    | 452,600円 |
| 3人    | 528,000円 |

問い合わせ

町住民生活課 戸籍年金班

☎0187(84)4903(内線1405)

# 介護保険事務所からのお知らせ

## 平成24年度の介護保険料は7月にお知らせします

65歳以上の方（第1号被保険者）の介護保険料は、介護保険事業計画に基づき3年に1度改定することが定められています。平成23年度に策定した「第5期介護保険事業計画」により、平成24年度から平成26年度までの保険料基準額が月額5,880円に決定しました。なお、保険料の新たな負担軽減策として下記表の第3段階と第5段階が追加されました。これにより、保険料が基準額よりも軽減される方が全体の66%となります。

平成24年度の確定介護保険料額と納付方法は7月中旬にお知らせします。

■第1号被保険者の介護保険料

| 段階   | 区分(平成24年度の住民税課税状況)                                | 保険料(年額)  |           |
|------|---|----------|-----------|
| 第1段階 | 生活保護を受給している方か、住民税非課税世帯で老齢福祉年金を受給している方             | 35,280円  | 基準額×0.5   |
| 第2段階 | 住民税非課税世帯で本人の前年の[合計所得金額+課税年金収入額]が80万円以下            | 35,280円  | 基準額×0.5   |
| 第3段階 | 住民税非課税世帯で本人の前年の[合計所得金額+課税年金収入額]が120万円以下           | 44,100円  | 基準額×0.625 |
| 第4段階 | 住民税非課税世帯で、第1～3段階に該当しない方                           | 52,920円  | 基準額×0.75  |
| 第5段階 | 世帯内に住民税課税者がいるが、本人は非課税で、前年の[合計所得金額+課税年金収入額]が80万円以下 | 61,740円  | 基準額×0.875 |
| 第6段階 | 世帯内に住民税課税者がいるが、本人は非課税で、第5段階に該当しない方                | 70,560円  | 基準額       |
| 第7段階 | 本人が住民税課税者で前年の合計所得金額が190万円未満                       | 88,200円  | 基準額×1.25  |
| 第8段階 | 本人が住民税課税者で前年の合計所得金額が190万円以上320万円未満                | 105,840円 | 基準額×1.5   |
| 第9段階 | 本人が住民税課税者で前年の合計所得金額が320万円以上                       | 123,480円 | 基準額×1.75  |

■保険料上昇の主な要因

○介護保険施設や在宅サービスの充実、サービス利用者の増加等に伴う介護給付費の増大

第4期：約384億円 ⇒ 第5期：約464億円(見込み)

○介護保険制度改正による第1号被保険者の介護保険給付費の負担割合の増加

第4期：給付費の20% ⇒ 第5期：給付費の21%

○介護報酬の増額改定 ⇒ 約1.2%の上昇

問い合わせ ● 介護保険事務所 保険指導班 ☎0187(86)3911



# もとだて児童館へおいでよ!



小学生を対象に集団生活の場を提供し、健全な遊びを通して  
協調性と社会性を身につけ、心身ともに健やかな子どもの育成を目指して活動しています。

## 4月 児童館の様子

### 【入学・進級おめでとう会】

新一年生と一つ学年が上がったみんなとで、楽しくお楽しみ会を開きました。



一人ひとり自己紹介と「今年がんばりたいこと!」を発表してもらいました。



フルーツバスケット、ペットボトルボウリングで仲良く交流しました。



6月の開館

| 日にち    | 時間          | 事業内容         | 申し込み |
|--------|-------------|--------------|------|
| 9日(土)  | 10:00～15:00 | ウォールケースを作ろう! | 必要   |
| 23日(土) | 10:00～15:00 | 自由にあそぼう!     | 不要   |

毎月発行『もとだて児童館だより』…月初めに、学校を通して配布します。

申し込み・問い合わせ ● 町福祉保健課 福祉班 ☎0187(84)4907(内線1505)  
もとだて児童館 ☎0187(84)1004



みんな集まれ!

## 子育て支援の催し

6月

問い合わせ なかよし園 ☎0187(85)3115  
わくわく園 ☎0187(84)0023  
すこやか園 ☎0187(83)2100

| 事業名          | 対象・内容                  | 期日            | 場所                   | 時間          |
|--------------|------------------------|---------------|----------------------|-------------|
| なかよし園開放      | 子育て支援・自由遊び             | 毎週月～金曜日(平日のみ) |                      |             |
| ひまわり広場       | 虫歯ばい菌をやっつけろ～保健師さんのお話①～ | 6月 8日(金)      | なかよし園<br>(千畑幼稚園・保育園) | 9:30～11:30  |
|              | 誕生会                    | 6月 15日(金)     |                      |             |
|              | 体を動かして遊ぼう              | 6月 22日(金)     |                      |             |
|              | 七夕飾りを作ろう               | 6月 29日(金)     |                      |             |
| 子育て相談        | 子育て相談                  | 毎週月～金曜日(平日のみ) |                      |             |
| あそびにおいで      | 気持ちよくお散歩しよう            | 6月 1日(金)      | わくわく園<br>(六郷幼稚園・保育園) | 10:00～12:00 |
|              | 園庭で遊ぼう                 | 6月 4日(月)      |                      |             |
|              | ペタペタシールを貼ろう            | 6月 6日(水)      |                      |             |
|              | ぐるぐる描こう                | 6月 8日(金)      |                      |             |
|              | 砂に触ってみよう               | 6月 11日(月)     |                      |             |
|              | 好きな絵本はどれかな             | 6月 13日(水)     |                      |             |
|              | ステキなプレゼントを作ろう(父の日)     | 6月 15日(金)     |                      |             |
|              | お散歩に出かけよう              | 6月 18日(月)     |                      |             |
|              | 手遊びをして楽しもう             | 6月 20日(水)     |                      |             |
|              | リズムでチャチャチャ             | 6月 22日(金)     |                      |             |
|              | 園庭で体を動かそう              | 6月 25日(月)     |                      |             |
|              | 小麦粉粘土で遊ぼう              | 6月 27日(水)     |                      |             |
|              | 6月生まれのお誕生会             | 6月 29日(金)     |                      |             |
| 子育て相談室開放     | 子育て相談・自由遊び             | 毎週月～金曜日(平日のみ) |                      |             |
| 子育て広場「ひだまり」  | お外で遊ぼう!                | 6月 6日(水)      | すこやか園<br>(仙南幼稚園・保育園) | 9:30～11:30  |
|              | 6月のお誕生会                | 6月 20日(水)     |                      |             |
| わんぱく(ママさん)広場 | フルーチェを作ろう!おやつパーティー     | 6月 13日(水)     |                      |             |
| おばあちゃん広場     | 園庭で遊ぼう!                | 6月 27日(水)     |                      |             |

## 短歌

餌を見せ気を引く鳥の知恵もなく 陽に映えもせず米寿となりぬ  
 春あさく風まだ寒いが日だまりに紅いろ清かに芍薬芽ばゆ  
 高峰ごと軒辺の雪の消えぬりてバッキヤ味噌食み桜花待つ  
 冬囲い外してやと春らしく路のとう等も背伸びしている  
 花またずまた友一人黄泉つ国へ笑顔やさしい想いのこして  
 大雪によくぞ耐えたと黄楊の木の縄の弛んだ雪吊りを解く  
 緊張し卒業証書受くる孫口真一文字の姿凛々しき  
 水平な舗装の上にも溝できて雪どけ水の流れておりぬ  
 猫を飼い夫の名をつけ遊びやりその可愛さに笑いを貰う  
 吹雪まじりの四月の嵐に家々のハウストばされ電柱倒れる  
 春の日にのんびり過ごす人々の心も軽き喜びの春  
 若き日に妻と巡りし安曇野のワサビ園の畔野点て懐かし  
 にこやかにパン売る少年とことなく孫に似ておりつい買い増しす  
 連休も終りてロードも静かなり赤倉川のせせらぎを聞く  
 久々の友と食事語り合い時間の経つのを忘れてしまい  
 屋桜夕桜となる横手城より牛沼を景す何も語らず  
 耳遠く気にせし会話も辻褄が合わずおのずと言葉をたたむ

金沢西根 東海林 甚平  
 金沢 北嶋 カネ  
 下畑屋 大久保 キヨ  
 六郷 岩田 勇  
 六郷 岩田 貞  
 下畑屋 大和福三郎  
 大畑 高橋 リツ  
 一丈木 高橋 冬樹  
 第一眺 小木田 敏子  
 大坂 加藤 公司  
 千屋 福島 敬志  
 千屋 高橋 一貫  
 六郷 林 文子  
 大坂 中村 亥一  
 六郷 籠谷 ミチ  
 金沢 伊藤 敏子  
 千屋 高橋 重寿

## 俳句

芝さくら色とりどりに目をみはる  
 花の下母校仕舞いの運動会  
 風止んでほっと一息木の芽時  
 心地よき水車のリズム余花の茶屋  
 つむじ風櫻舞い舞ふ花吹雪  
 ありし日の集う笑顔に花が咲く

六郷 塩寺 榮子  
 金沢西根 加藤 省市  
 金沢西根 加藤 栄子  
 千屋 戸澤 陽子  
 六郷 西村 文子  
 六郷 高橋 ゆき

## 川柳

薄れゆく講和条約戦争に  
 メールでも打っておこうか花吹雪  
 スーパーで「やあ久しぶり」誰だっけ  
 孫娘ホームシックで里帰る  
 晩飯にカMEMシ混入オレの中  
 連休で賑あう美郷三温泉  
 こいのぼり平和の国で見る夕日  
 見納めの金環食の光かな  
 見えぬ敵家にも欲しい線量計

塚 深澤 勇光  
 本堂城回 戸沢 夢人  
 西高方町 入海小夜子  
 一丈木 田口 敏夫  
 外川原 小林 大悟  
 羽貫谷地 渡邊正右工門  
 六郷 熊谷 順子  
 六郷 高橋 茂  
 上野荒町 鈴木 直保



「連翹」

坂本 和子さん(六郷)

## 作品

## 作品(短歌、俳句、川柳、イラストなど)を募集します

作品には読み仮名を振っていただき、応募される方のお名前、住所、電話番号を明記のうえ、6月8日(金)までご応募ください。応募は1点とし、応募者多数の場合は掲載できないことがあります。内容が広報掲載上好ましくない作品については掲載しません。

応募先 ● 役場総務課、六郷出張所、仙南出張所  
 町のメール info@town.misato.akita.jp

## 学友館から新刊図書のご案内

問い合わせ ● 学友館 ☎0187(84)4040

- 学ぶとはどういうことか 佐々木 毅(著)
- そとと後押しきょうの説法 そとと後押し僧侶の会(著)
- 北朝鮮のリアル チョ ユニョン(著)
- レッドマーケット スコット カーニー(著)
- 伸縮する縫い方の基礎 水野 佳子(著)
- 旨塩麴のもっとおいしいレシピ タカコ ナカムラ(著)
- グレとモリの日記 雅姫(著)
- 鼠、剣を磨く 赤川 次郎(著)
- 三匹のおっさん ふたたび 有川 浩(著)
- ナミヤ雑貨店の奇蹟 東野 圭吾(著)

### 児童書

- こども「学問のすすめ」 齋藤 孝(著)
- スーパービジュアル恐竜図鑑 ジョン ウッドワード(著)
- ココがスゴい新幹線の技術 梅原 淳(著)
- けんかにかんぱい! 宮川 ひろ(作)
- おじいちゃんの口笛 ウルフ スタルク(作)

### 絵本

- あいうえおみせ 安野 光雅(作/絵)
- むかしむかし 谷川 俊太郎(詩)
- うみのおまつりどんとせ さとう わきこ(作/絵)
- ぱたぱたももんちゃん とよた かずひこ(作/絵)
- モグラくんがみたおひさま ジーン ウィリス(文)

### 今月のおすすめ本

- はなちゃんのみそ汁 安武 信吾(著)
- 日食のすべて 大越 治(著)
- 知ってびっくり!世界のなぞ・ふしぎ物語 並木 伸一郎(監修)

### 一般図書

平成24年度 国家公務員税務職員採用試験(高校卒業程度)のお知らせ

受験資格●

1. 試験年度の4月1日において、高等学校または中等教育学校を卒業した日から起算して3年を経過していない者及び試験年度の3月までに高等学校または中等教育学校を卒業する見込の者
2. 人事院が上記1に掲げる者と同等の資格があると認められる者

受付期間●

1. インターネット 6月26日(火)～7月5日(休)  
※インターネット申込専用アドレス  
(<http://www.jinji-shiken.go.jp/juken.html>)
2. 郵送・持参 7月2日(月)～7月10日(火)  
※受験申込書は最寄りの税務署に請求してください。

申 人事院東北事務局 ☎022(221)2022  
 仙台国税局人事第二課 試験研修係  
 ☎022(263)1111(内線3236)

自然の中で心を開き、鐘の音に感動する一日  
 「美郷町六郷 お寺巡りと清水の散策」を開催します

期 日●6月17日(日)

受付時間●午前9時～午前9時30分

集合場所●名水市場「湧太郎」

巡るお寺●高柳真乗寺、真光寺、松本真乗寺、善證寺、  
 円勝寺、照樂寺、本善寺  
 (本善寺で法話があります)

※午後から清水巡りも行います。

参加料●500円(当日受付でいただきます)

同時開催・春の美郷町古本市

申 問 美郷町観光協会 ☎0187(84)0110

秋田県中央共同参画センター  
 無料法理相談会を開催します

期 日●6月19日(火)

時 間●午後1時～午後3時

場 所●横手保健所

定 員●4名(要予約)

対 象●男女間のトラブルなど、法的な解決を必要とする方

そ の 他●託児サービスあり(要予約)

申 問 秋田県中央男女共同参画センター 相談室  
 ☎018(836)7846

美郷交番からのお知らせ

農作業に伴う交通事故に注意!!  
 過去の交通事故死亡例に学ぼう

1. 日没後、進行中の農作業車に追突



- ・農作業車のテールランプは反射式が多いうえ、泥で汚れたり、後ろのロータリーやバケットなどで見えづらい場合があります。
- ・追突をされないよう、日暮れ時や日没後に道路を通行する際には農作業車のテールランプの点検をしましょう。

2. ハンドル操作を誤って転落し、下敷き



- ・農作業車は重心が高く、操舵装置が複雑なものもあり、急な操作に不向きです。
- ・農作業車を運転する時は、特に前方左右をよく注視し、周囲の道路や起伏の状況を把握しましょう。

3. 日没後、農作業車の周囲で作業中の人に衝突



- ・テールランプのない荷台などは発見しづらく、農作業車や他の車に気が奪われ、そばで作業している人の発見も遅れがちです。
- ・夕暮れに田んぼや畑の近くを運転するときは、停止中の農作業車や作業中の人がいることを念頭におき、上向きライトの基本運転で事故を防ぎましょう。

問い合わせ

大仙警察署 ☎0187(63)3355  
 美郷交番 ☎0187(84)2004  
 美郷北駐在所 ☎0187(85)3110  
 美郷南駐在所 ☎0187(82)1100

恒例

山菜まつり

6月10日(日)開催!!

時間◎9:00～15:00

山菜汁無料  
 サービス!!

10:30と14:00の2回提供!  
 各回先着100名様!

菖蒲太鼓  
 披露

力強い演技  
 を見逃すな!

11:00～公演開始

※演技者の都合により公演開始時刻が変更になる場合があります。ご了承ください。

山菜まつり特別企画①

ソフトクリーム3種  
 どれでも200円!!  
 (バニラ・あまおう・ミックス)

山菜まつり特別企画②

美郷ため中(通常価格500円) サンキュー  
 (11:00～14:00の間) 謝恩価格390円!!



道の駅  
 雁の里  
 せんなん

国道13号線金沢バイパス  
 ☎0182-37-3000  
<http://www.gantaro.jp/>

がんばろう 検索

# 情報ひろば

## 「法務局夕方なんでも相談所」を開設します

日 時 ● 6月14日(木) 午後5時～午後7時  
(午後6時45分受付終了)

場 所 ● 秋田地方法務局大曲支局

相談内容 ● ①登記(相談、売買、境界トラブルなど)  
②戸籍(婚姻、離婚など)  
③供託(地代、家賃、給与差押えなど)  
④人権(近隣関係、いじめなど)

相談員 ● 法務局職員

相談方法 ● 面接相談と電話相談 ※相談は無料です。

問 秋田地方法務局大曲支局総務係 ☎0187(63)2100

## 県営住宅の入居希望者を募集します

募集住宅 ● 県営船場町住宅(大仙市大曲船場町)

構 造 ● 鉄筋コンクリート造3階建て

募集戸数 ● 3DK 1戸

募集期間 ● 6月5日(火)～6月19日(火)

入居可能日 ● 7月10日(火)以降

※申込者が募集戸数を超えた場合、公開抽選となります。

※単身入居は出来ません。

※申し込みにあたり、世帯の収入基準等の条件があります。

問 平鹿地域振興局建設部建築課 ☎0182(32)6206

## 平成24年度 秋田県調理師試験を行います

日 時 ● 8月22日(水)  
午後1時30分～午後3時30分

会 場 ● 秋田県正庁ほか(秋田市)

願書の配布 ● 6月18日(月)～7月6日(金)

願書の受付 ● 6月27日(水)～7月6日(金)

※願書の配布・受付場所は大仙保健所です。

申問 大仙保健所 ☎0187(63)3404

## 平成24年度 「農業青年海外研修生」を募集します

社団法人国際農業者交流協会では、農業青年研修生を募集しています。希望される方は下記までお問い合わせください。なお、当協会のホームページ(<http://www.jaec.org/>)からも研修事業内容を閲覧できます。

問 町農政課 ☎0187(84)4908

仙北地域振興局農林部農業振興普及課  
☎0187(63)6111

## 仙北組合総合病院 休日の救急診療に「トリアージシステム」を導入しています

近年の救急診療患者数の増加に伴い、診察までの待ち時間が長くなるなど、重症者への迅速・確実な医療の確保が困難な状況にあります。対応策の一つとして、5月から休日の混雑する時間帯において、従来の「受付順の診療」ではなく「緊急度に応じた適切な医療」とする「トリアージシステム」を導入しています。

### 「トリアージシステム」とは…

- ・救急外来の受付後、症状の強さ、痛みの程度から重症度を4段階に分類し、重症度の高い方から順に医師が診療を行います。
- ・医学的に重症だと判断される患者様を優先して診察し、重症者の方の待ち時間の短縮を図ります。
- ・緊急度が低い患者様の診察が後になることもあります。
- ・トリアージ(重症度の判断)は、救急診療の経験を積んだ看護師が行います。

問 仙北組合総合病院 ☎0187(63)2111

## 平成24年度 自衛官採用制度説明会を開催します

自衛官の採用コースや職域・職種等を詳しく説明します。

### 【大仙市会場】

日 時 ● 6月23日(土) 午後2時～

会 場 ● 大仙市大曲交流センター

### 【美郷町会場】

日 時 ● 7月14日(土) 午後2時～

会 場 ● 美郷町中央ふれあい館

問 自衛隊秋田地方協力本部大仙地域事務所

☎0187(63)1313

## 社団法人 大曲青年会議所 ゆったりとカヌーを楽しみませんか

期 日 ● 6月17日(日) 小雨決行

※破天時は6月23日(土)に延期

内 容 ● カヌーでの川下りの他、バーベキュー、木工工作等のイベントを行います。

募集人員 ● 小学生以上の子どもと保護者30組(60名)

※原則2人1組

参加料金 ● 大人1,500円、子ども1,000円(各保険料込)

応募方法 ● 大曲青年会議所に備え付けの申込用紙に、必要事項を記入して提出してください。

応募期限 ● 6月6日(水)必着

申問 社団法人 大曲青年会議所

☎0187(62)0883

# 商品の配達いたします

お買物合計 **500円**から承ります  
(500円未満の場合は配達料120円頂戴します)

Pontaカードをお持ちのお客様は  
カード裏面のカード番号をお申付け下さい

配達時間 / **10:00～17:00**

※2日前の17:00までお申し込みください  
※配達時間のご指定はご容赦ください

詳しくはお電話でお問い合わせ下さい



☎0187-87-8008

ローソン六郷バイパス店

仙北郡美郷町南町南高野16-1

美郷町住民活動センター「みさぽーと」からのお知らせ

# みさぽーとプレス

## 第1回みさぽーと講座 「陶芸体験!マイコーヒーカップ作り講座」開催のお知らせ

講座当日は、絵付けまでの作業を行い、完成品（焼きあがったもの）は後日お渡しします。

どなたでも参加できますので、興味のある方はお早めにお問い合わせください。

日時●6月20日(水) 午前10時～(2時間程度)  
場所●美郷町中央行政センター(旧六郷庁舎)2階  
定員●20名(先着順)  
材料費●500円  
申込方法●6月13日(水)まで電話でお申し込みください。



写真は、みさぽーとのコーディネーター（陶芸初体験）が作成したものです。

## 「みさぽーたー」が地域の清掃活動を行いました

シブヤ建設工業㈱さんが、地域の交通安全を願い金沢西根地区の約60箇所のカーブミラーを半日かけて清掃しました。途中、川に落ちていたゴミを拾うなど予定外の作業も快く行ってくれました。ありがとうございました。



美郷町奉友会の皆さんは、役場庁舎及び福祉センター周辺の清掃活動を行いました。

強風にも関わらず50名を越える会員の皆さんが参加し、ごみや落ち葉、枯れ枝等を手際良く集めてくれました。ありがとうございました。

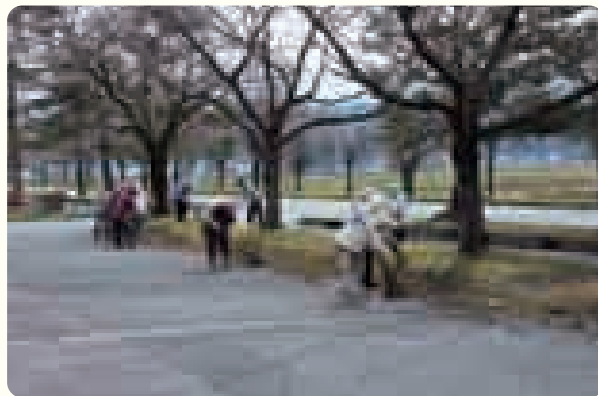

住民活動センター「みさぽーと」では、町民の皆さんの市民活動やボランティア活動のお手伝いをしています。

※「みさぽーと」とは、「みさと(美郷)」+「サポート(支援)」+「ポート(拠点)」という意味を持っています。

問い合わせ／美郷町住民活動センター「みさぽーと」 ☎0187(84)4922



# 戸籍の窓 4月届出順

## すこやかに

赤ちゃん

お父さん・お母さん

行政区

## おしあわせに

新郎・新婦

行政区等

新郎・新婦

行政区等

## やすらかに

亡くなった方

年齢

行政区

亡くなった方

年齢

行政区

※広報に掲載してほしくない場合は、届け出の時に戸籍窓口にお申し出ください。

**美郷町**  
**人のうごき**  
平成24年4月末現在  
( )内は前月比

|     |               |
|-----|---------------|
| 人口  | 21,718人 (-42) |
| 男   | 10,270人 (-22) |
| 女   | 11,448人 (-20) |
| 世帯数 | 6,736世帯 (-1)  |

## 美郷の赤ちゃん

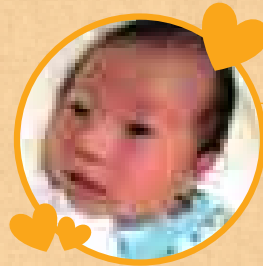

りょうが  
**佐藤 龍駕 ちゃん**

(新町/一勲さん・陽子さん)

「龍のように大きく、力強い男の子に育ててね！」

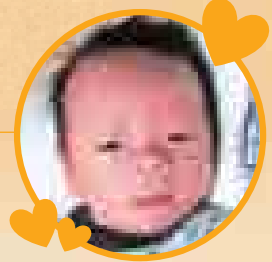

せな  
**伊藤 成那 ちゃん**

(大坂/健さん・忍さん)

「成那が生まれてから家族の笑顔が倍に増えました。ありがとうございます♡」

## 「美郷の赤ちゃん」を募集します

平成24年5月生まれの赤ちゃんの写真(1枚)の裏面に赤ちゃんのお名前と生年月日、ご両親のお名前、住所、電話番号を記入し、メッセージ(30字以内)を添えて6月8日(金)までご応募ください。  
応募先 ● 町総務課、六郷出張所、仙南出張所



## 歯科休日当番医

診察時間 ● 午前9時～正午

| 診察日    | 当番医                 | 電話番号(0187) |
|--------|---------------------|------------|
| 6/3(日) | さくら歯科医院(仙北市角館町)     | 54-2747    |
| 10(日)  | 富岡歯科医院(大仙市大田町)      | 88-1123    |
| 17(日)  | 小坂歯科医院(大仙市刈和野)      | 75-1015    |
| 24(日)  | 佐藤歯科医院(仙北市角館町)      | 53-2944    |
| 7/1(日) | おやしき歯科クリニック(大仙市角間川) | 65-2002    |



## 在宅外科当番医

診察時間 ● 午前10時～午後4時

| 診察日    | 当番医         | 電話番号(0187) |
|--------|-------------|------------|
| 6/3(日) | 大曲中通病院      | 63-2131    |
| 10(日)  | 仙北組合総合病院 整形 | 63-2111    |
| 17(日)  | 仙北組合総合病院 外科 | 63-2111    |
| 24(日)  | 大曲中通病院      | 63-2131    |
| 7/1(日) | 仙北組合総合病院 整形 | 63-2111    |



## 休日救急医療連携事業 日曜日・祝日および年末年始

|      |              |
|------|--------------|
| 診療場所 | 仙北組合総合病院     |
| 診療科目 | 内科・小児科       |
| 診療時間 | 午前9時～午後3時    |
| 電話番号 | 0187-63-2111 |

※仙北組合総合病院では、休日の救急診療体制を5月より一部変更しております。詳しくは、29ページ「情報ひろば」をご覧ください。

# 6月 町のカレンダー

6/1金～7/5木

## 美郷中学校開校記念事業

6/3日 佐々木毅氏記念講演

6/12火 的川泰宣氏記念講演

事前の申し込みは不要です。入場無料。

- 1金 ●皇太子殿下なかよし園御視察  
●特別展「戦国大名 佐竹義重の生涯」(～24日)→P23  
(学友館 ※開催期間中、休館日あり)  
●4カ月児健診(平成24年1月生まれ)、  
10カ月児健診(平成23年7月生まれ)  
(保健センター 受付12:30～12:45)
- 2土 ●わくわくおはなし「夢ふうせん」(学友館10:30～11:00)  
●陸上自衛隊東北方面音楽隊コンサート  
(美郷町公民館 開場15:00、開演16:00)
- 3日 ●美郷中学校開校記念式典(美郷中学校9:30～)  
●佐々木毅氏記念講演(美郷中学校11:00～)
- 4月 ●てとでの会定例会(保健センター13:30～15:30)  
●湯とびあ雁の里温泉 定休日  
●六郷出張所・仙南出張所 休業日
- 5火 ●7カ月児健診(平成23年10月生まれ)  
(保健センター 受付12:30～12:45)
- 6水 ●1歳6カ月児健診(平成22年10月～11月生まれ)  
(保健センター 受付12:15～12:45)
- 7木 ●男の料理講座(ふれあいセンター9:30～12:00)  
●巡回児童相談(仙北地域振興局 事前申込み要)  
※申込みは町福祉保健課福祉班へ(☎84-4907)
- 8金 ●おはなしの会「しゃぼんだま」  
(めだか児童クラブ9:30～10:30)
- 10日 ●美郷町真昼山町民登山(赤倉登山口大鳥居8:00集合)  
●美郷町野球大会フリー部門(美郷町野球場8:00～)  
●映画「はやぶさ/HAYABUSA」上映会→P23  
(美郷町公民館 1回目10:00～、2回目14:00～)
- 11月 ●狂犬病予防注射(～15日)→P21  
●粗大ごみ戸別有料収集申込期間(～18日)  
●湯とびあ雁の里温泉 定休日  
●六郷出張所・仙南出張所 休業日
- 12火 ●お洒落なランチタイム講座(ふれあいセンター9:30～12:00)  
●的川泰宣氏記念講演(美郷中学校13:30～15:00)
- 13水 ●六郷温泉あつたか山 休館日  
●行政相談(中央ふれあい館10:00～12:00)  
●くるみの会機能訓練(保健センター10:00～15:00)  
●デジカメ講座(美郷町公民館13:30～15:30)
- 14木
- 15金

- 16土 ●水環境マイスター養成講座→P9  
(中央ふれあい館13:30～16:30)  
●図書館ボランティア「紙ひこうき」おはなし会  
(南ふれあい館 14:00～15:00)
- 17日 ●狂犬病予防注射(～20日)→P21  
●トータルビューティ講座(中央ふれあい館13:30～15:30)  
●「戦国大名 佐竹義重の生涯」ギャラリートーク  
(学友館14:00～)
- 18月 ●操体法同好会(保健センター10:00～11:30)  
●湯とびあ雁の里温泉 定休日  
●六郷出張所・仙南出張所 休業日
- 19火
- 20水 ●12七滝「水の森」植樹事業(七滝山10:00～14:00)→P8  
●みさぼーと講座「陶芸体験!マイコーヒーカップ作り講座」→P30  
(中央行政センター10:00～)  
●コーヒーサロンとして(南ふれあい館10:00～14:00)  
●フラワーアレンジメント講座(南ふれあい館18:30～20:30)
- 21木 ●心と体のリラクゼーション講座(南ふれあい館13:30～15:30)  
●粗大ごみ戸別有料収集日  
●巡回児童相談(仙北地域振興局 事前申込み要)  
※申込みは町福祉保健課福祉班へ(☎84-4907)
- 22金
- 23土 ●後三年合戦みさとプロジェクト設立総会→P24  
(中央ふれあい館14:00～)
- 24日 ●美郷町消防訓練大会(山本公園消防訓練場8:30～)  
●美郷町グラウンド・ゴルフ大会予選会  
(あつたか山グリーンパーク、大台野広場)
- 25月 ●湯とびあ雁の里温泉 定休日  
●六郷出張所・仙南出張所 休業日
- 26火
- 27水 ●六郷温泉あつたか山 休館日  
●劇団ひまわり「ドリーム体験!ほんもの講座」→P18  
(美郷町公民館 1回目10:00～、2回目13:30～)  
●くるみの会機能訓練(保健センター10:00～15:00)
- 28木
- 29金 ●10カ月児健診(平成23年8月生まれ)  
(保健センター 受付12:30～12:45)
- 30土 ●美郷町ラベンダーまつり(～7月16日)
- 7/1日 ●美郷町べごこまつり(大台野広場9:00～13:00)  
●美郷町グラウンド・ゴルフ大会予選会(雁の里山本公園)
- 2月 ●てとでの会定例会(大台野広場13:30～15:30)  
●湯とびあ雁の里温泉 定休日  
●六郷出張所・仙南出張所 休業日
- 3火 ●4カ月児健診(平成24年2月生まれ)  
(保健センター 受付12:30～12:45)
- 4水 ●くるみの会機能訓練(保健センター10:00～15:00)
- 5木

7/2は 町県民税一括納付および  
1期の納期限です。

## 編集 後記

観察眼とひらめきに、  
いつもお世話させていた  
だいたいです。◎

取材でお邪魔させていただいた7カ月健診と3  
歳児健診。遊んでほめていた子どものパワーに、  
やや圧倒されてしまいました。そんな中、子ども

頭の痛くなることが多い  
広報の編集作業ですが、そ  
の中での楽しみの一つが、  
文芸美郷の作品を拝見する  
ことです。様々な視点から  
作られた作品に、毎回「う  
まい!」と感嘆したり、声  
を出して笑ったり。皆様の

の健診と一緒に来ていた男性を発見。育児に積極  
的に参加されている姿がとても印象的でした。町  
でも男女共同参画を推進しています。がんばれ美  
郷のパパさん!◎

6月の美郷町はイベントが盛りだくさん!コン  
サートや講演会、映画上映会、劇団ひまわり公  
演、ラベンダーまつりなどが日替わり・週替わり  
で開催されます。上記のカレンダー欄がピシッリ  
埋まり、編集作業中に実はちょっと驚いたほど。  
興味をお持ちの方は是非それぞれの会場に足を運  
んでみてください。事前申し込み等が必要なイベ  
ントもありますので、詳しくは広報紙面でご確認  
を。どうぞ楽しい6月になりますように。◎

広報美郷 7月号は  
6月29日金  
発行予定です。

発行/美郷町役場 総務課 秘書広報班

〒019-1541 秋田県仙北郡美郷町土崎字上野乙170番地10  
TEL.0187-84-1111(代表) FAX.0187-85-2107  
美郷町ホームページ <http://www.town.misato.akita.jp>  
美郷町メールアドレス [info@town.misato.akita.jp](mailto:info@town.misato.akita.jp)  
印刷/株式会社印刷所



植物油インキを  
使用しています。



この印刷物は、印刷用の紙へ  
リサイクルできます。